ANUL XXXIX Nr. 290

ABONAMENTE:

lei 450 . . . . 3 luni

„ 5.000 Intreprinderi, autorităţi pe un an

Atelierele tipografice
IAŞI, STRADA LAPUŞNEANU Nr. 37

BIBLIOTECA UNIVERSITĂŢII IAŞI

4 Pagini 5 Lei

OPINIA

ZIAR POPULAR COTIDIAN

Marţi 2 Septembrie 1947

Redacţia şi Administraţia
IAŞI, STR. LĂPUŞNEANU Nr. 37

TELEFOANE:
Redacţia . . Nr. 1291
Administraţia . . „ 2043
Serv. de noapte . . „ 2088

Director C. R. GHIULEA

Munca şi avuţia naţională ca factor al stabilităţii monetare

Reforma monetară, în curs de desfăşurare, a fost foarte limpede interpretată de însuşi autorul ei d. ministru Gheorghiu-Dej, în recenta expunere transmisă prin radio.

Ceia ce trebue reţinut şi subliniat în deosebi, este faptul că emisiunea fiduciară se sprijină pe întreaga avuţie naţională a ţării. Şi acesta e sprijinul cel mai real, cel mai viu, cel mai sigur producător de valori.

Acoperirea în aur e o ficţiune convenţională care nu rezistă unei situaţii de dezorganizare a producţiei. Au fost şi sunt State cu acoperiri clasice în aur, şi totuşi cu monetă instabilă pentrucă economia internă le este deficitară. Şi au fost şi sunt state, cu lipsă de aur, dar cu monetă bună, pentrucă producţia naţională a atins o înaltă limită de organizare şi de randament.

Chiar la noi, vechea emisiune, — cu tot volumul inflaţionist, — îşi avea o acoperire în aur după prescripţiile teoretice. Totuşi moneta se afla în permanentă depreciere, pentrucă nu era sprijinită de un sistem economic întemeiat pe puterea de muncă a maselor populare şi pe o productivitate maximă a bogăţiei naţionale.

Dezorganizarea economică, subevaluarea şi exploatarea până la istovire a factorului muncă,— situaţie moştenită dela regimurile trecute şi agravată prin efectele războiului şi secetei; — a determinat nesiguranţa schimbului şi deprecierea monetei.

Actualii autori ai stabilizării au căutat să dea monetei sprijinul firesc şi cel mai sigur: *avuţia naţională.*

Această avuţie foarte însemnată, trebue exploatată raţional, cu o productivitate maximă în interesul întregei colectivităţi româneşti. S'a organizat deci producţia prin încurajarea şi stimularea muncii agricole şi prin crearea Oficiilor industriale.

In acelaş timp s'a repus munca în drepturile ei fireşti, sporindu-i-se potenţialul.

Creşterea progresivă a producţiei şi satisfacerea nevoilor maselor populare aşează ţara într'o ordine economică superioară care asigură schimbul normal şi dă stabilitate monetei.

Fără a se recurge la împrumuturi externe oneroase şi care dau numai o impresie înşelătoare de prosperitate, însă în fapt înseamnă exploatarea muncii şi avuţiei româneşti în folosul capitaliştilor străini; fără subordonarea scopurilor naţionale la injoncţiuni din afară,—s'a pornit la reforma financiară şi la organizarea economică prin mijloace proprii, pe temeiul muncii productive a neamului românesc, păşindu-se astfel pe calea cea mai proprie pentru refacerea şi propăşirea patriei.

G.

D. Jan Masaryk

ministrul de externe al Cehoslovaciei şi unul din sincerii amici ai României.

Ziua carnajului

Se împlinesc opt ani de când imperialismul german a deslănţuit cataclismul ce-şi mai prelungeşte până azi în lume ruinele şi mizeria.

Trusturile şi marii capitalişti germani, au sprijinit politica lui Hitler care în nebunia lui a desfăşurat întreaga gamă de tendinţe expansioniste pe care le cerea satisfăcute o anumită parte din germani şi astfel la 1 Septembrie 1939, armatele nemţeşti la ordinul acestora, calcă tratate, nesocotesc cele mai elementare legi ale dreptului internaţional şi aruncă lumea în cel de al doilea carnaj.

Cu tunuri, cu mitraliere, cu avioane, cu cuptoare de ars oameni de vii, cu hangare de gazat populaţie civilă, se porni măcelul. Hitler, un semidoct care nu cunoştea decât câteva noţiuni de istorie, fără să înveţe nimic din viaţa lui Napoleon, a lui Carol XII şi a altora, credea în nebunia lui, că acelei clici care conducea poporul german nu i se aplică legile mari ale istoriei, ale firii, ale echităţii şi echilibrului universal. Intrucât, numai el ar fi avut dreptul la stăpânirea lumei şi celelalte popoare n'ar fi avut dreptul nici măcar să se opună.

Cu o anumită propagandă abil regisată, cu o anumită confuzie şi înşelăciune, o atmosferă bolnăvicioasă a cuprins lumea europeană şi forţa brutală a găsit teren prielnic, înlocuind dragostea de libertate şi nevoia de pace, cu silnicia şi strigătele războinice din ce în ce mai ameninţătoare. Popoarele chiar cele legate între ele prin înrudire de sânge, prin afinităţi de spirit, prin legături de recunoştinţă, cotropite unele [illegible] cădeau sub tirania unui guvern impus care-şi arunca armatele în luptă, alături de o cauză complet străină.

Reprezentanţii nebuniei hitleriste în ţara noastră, au fost legionarii şi antoneştii, care au ştiut să-şi urmeze cu slugărnicie mentorul, înhămând cu sila poporul la carul răsboiului său criminal.

Dar demenţa lui n'a putut totuşi să împiedice reunirea conştiinţei universale. Atunci abia, nebunul care se întinsese până la Volga, până la Narvik, care căuta victorii navale în apele Americei, care ucidea oamenii pe unde trecea, pe ideate consideraţiuni de rasă, începu să se prăbuşească şi din acel moment, care s'a evidenţiat în istorie prin marea victorie sovietică dela Stalingrad, degringolada lui nu se mai sfârşi până la Berlin.

Imperialismul german prin Hitler, a oprit, dar n'a reuşit să întoarcă lumea din cursul ei spre progres.

Aşa cum nici invazia Hunilor nici agresiunea Semilunei, nu a întunecat civilizaţia europeană, ci dimpotrivă au reuşit s'o unească într'un mănunchiu deplin, care s'a organizat, pentru rezistenţă, sfărâmând barbarele agresiuni bazate pe forţă, tot aşa barbaria fascistă a reuşit să creeze alianţa popoarelor călită în anii grei de luptă, chin şi suferinţă şi şi-a găsit suprema încununare în frontul comun ce s'a înfăptuit în inima cetăţii hitleriste, acolo de unde a pornit în lume războiul, dezbinarea şi teroarea.

Fireşte, înlănţuirea faptelor pare simplă. Dar câte tragedii nu se ascund dedesubt, cât eroism, câte jertfe, câte sforţări uriaşe, au trebuit, pentru ca să se oprească zăgazurile bestialităţilor animalice asupra lumii. Şi câte sforţări uriaşe mai trebuiesc astăzi ca să scăpăm de urmele lor.

Numai prin sacrificiile imense ale Naţiunilor Unite în frunte cu Uniunea Sovietică, Anglia şi Statele Unite, duşmanul civilizaţiei a putut fi răpus.

1 Septembrie a rămas o zi de amintiri triste, dar şi o zi de reculegere.

După 8 ani, într'o zi de toamnă, cu mari prevestiri, războiul încetat pe calea apocaliptică a armelor, continuă pe calea luminoasă a minţii. Ţinta e clară. Păstrarea democraţiei, cultivarea colaborărei, înţelegerea prietenească, pentruca un nou 1 Sept. 1939 să nu mai fie cu putinţă.

SAVEL DAVICU

Vine toamna!

Reportaj de sezon de VICTOR NEDELCU

Odată cu stabilizarea a venit în oraşul nostru toamna. Tot atât de brusc.

La început s'au arătat nişte nouri mari, pântecoşi şi negri pe care nimeni nu i-a prea luat în serios. A început totuşi să toarne din înălţimi bogat şi susţinut. Străzile s'au transformat în canaluri veneţiene (onor primăria Municipiului să ia cunoştinţă), cinematografele s'au umplut până la refuz şi duduile care-şi făceau promenada în toaletă de vară pe Lăpuşneanu au început să strănute.

A doua zi domnii şi-au îmbrăcat puloverele şi au eşit în pardesie, duduile şi-au călcat tailleur'urile iar profesorii pensionari au scotăcit în cufere să-şi găsească galoşii pe care-i vânduseră prin lunie la magazinele de vechituri.

S'a pornit apoi un vânt rece care, jucăuş, a uitat de bunele cuviinţa,

Domnişoarele şi domnii graşi, cari alergau ca footbaliştii să-şi prindă pălăria, pot da lămuriri suplimentare.

Cerul tot întunecat a rămas. Arborii, încă verzi, se agită în continuare şi oamenii se pregătesc de iarnă.

Vitrinele

Deşi foşti milionari, ne-a prins pe toţi toamna cam goluţi. Deaceea ne oprim îndelungat în faţa vitrinelor, asortate acum, cântărim din ochi obiectele pe care le jinduim şi citim, cu vădită bucurie, preţurile.

La primul salariu plătit în lei stabilizaţi va fi o sărbătoare.

— Palton Mariei, că-i ros şi lustruit cel vechiu, o pereche de bocanci lui Paul şi o eşarfă pentru mine. Şi asta dintr'o singură leafă.

Să spui dumneata că nu s'a făcut treabă bună!

Acestei operaţii se supun şi gospodinele care se extaziază în faţa prăvăliilor de porcelanuri şi articole de menaj, părinţii de asemeni în faţa librăriilor — căci de, începe şcoala.

Negustorii, deşi ştiu că doamnele şi domnii nu pot cumpăra deocamdată nimic, — sunt foarte politicoşi. Se închină până la pământ şi-i invită pe cetăţeni să le viziteze magazinul.

E bine.

Vechiturile

E bine, căci altfel n'ar fi dispăruf magazinele de vechituri. Şi se înmulţiseră Doamne, ca epurii.

Astăzi telalii sunt singurii negustori cu perspective întunecate. Fiindcă nu se mai găseşte nimeni care să-şi vândă haina depe el, nimeni, deasemeni, dispus să cumpere vechiturile altuia.

Ne-am săturat de vechituri şi de cadouri primite din străinătate.

Şi de coadă...

...ne-am săturat, dar n'avem ce face. Mai funcţionează încă şi pe scară întinsă. La lapte, la ceapă, la carne, tot coadă.

Coada îngrijorează oarecum gospodinele care se pregătesc să prepare conserve pentru iarnă. Coada şi lipsa uleiului.

Uleiul aşteaptă însă să fie stors din lanurile imense de floarea soarelui iar coada e în funcţie de mărire a producţiei. Aşa spun specialiştii. Şi specialiştii au uneori păreri ce pot fi luate în consideraţie.

Numai că ei nu ne explică dece brânzăriile sunt în permanenţă goale, în Iaşi. Nu ne explică deşi pe noi, pe dumneta cititorule şi pe mine. deslegarea acestui mister ne pasionează ca prima dragoste pe un licean.

Corijenţe

Dar apropos de liceeni, se

(Continuare în pag. 2-a)

Aprovizionările particulare

Comunicatul privitor la declararea stocurilor de mărfuri cuprinde următorul pasaj:

„Nu sunt considerate stocuri şi nu sunt supuse obligaţiunii de declarare: produsele şi mărfurile pentru traiul şi uzul personal, deţinute de particulari în cantitate care corespunde nevoilor curente şi rezervelor obişnuite ale lor personale, ale familiei şi gospodăriei lor, ţinând seamă de mărimea familiei".

Această rezervă în obligaţia de declarare e logică şi binevenită. Insă nu-i suficientă. Ea nu determină cu destulă preciziune volumul de produse şi mărfuri ce pot fi deţinute de particulari, spre a nu fi învinuiţi aceştia că stochează în dauna interesului obştesc de aprovizionare.

Ceia ce se denumeşte „nevoe curentă" a unei persoane sau familii, variază dela caz la caz. O persoană sau o familie preferă un articol care va fi deţinut în cantitate mai mare decât obişnuesc alţii. Şi prin urmare, dacă-i vorba de liberă apreciere, nu se mai poate şti limita exactă dintre permis şi nepermis, la fiecare caz în parte.

O lungă perioadă înaintea stabilizării, şi chiar astăzi, s'au aflat şi se găsesc în comerţ produse şi mărfuri libere la vânzare.

Ne-existând restricţii la cumpărături, oamenii se puteau aproviziona nelimitat şi pot avea şi astăzi în casă diverse cantităţi, pentru o folosinţă mai mult sau mai puţin îndelungată.

Se anunţă uneori că la o descindere s'a găsit la cutare particular: atâtea sute de ouă, atâtea kg. brânză, sau orez, magiun, grâu, făină, fasole, zahăr, pânză, stofă, sticlă, tablă, cherestea etc. etc.

Dar vara întreagă s'au aflat în vânzarea liberă cantităţi mari de brânză, şi ne-au existat restricţii la cumpărare. Se găsesc acum cantităţi considerabile de ouă care se pot cumpăra nelimitat.

Din producţia agricolă, după predarea cotei oficiale, producătorul a fost şi este

R.

—(Continuare în pag. 2-a)—

Regia lui Stanislavski

(9 ani dela moartea marelui om de teatru)

Când la afârşitul veacului trecut Stanislavski a pus bazele „Teatrului de Artă" de la Moscova (asociat cu Nemirovici Dancenko) două tendinţe erau prezente în teatrul european, luptând în vechea stare de lucruri, dar cu deosebire îşi făcea drum tendinţa naturalistă, reprezentată cu un enorm succes de „Teatrul liber" dela Paris al lui Antoine şi tocmai în acest aproape nesperat succes al stilului naturalist trebue căutată furia reacţiunii „antinaturaliste" a lui Gordon Craig şi a celor de pe linia lui. Cum se întâmplă uneori din jocul dialectic al istoriei, apăru atunci între aceste două curente, care se combăteau dar combăteau împreună academismul.

Manifestare superioară amândoura, căci le împăca într'o sinteză de rară poezie, şcoala realistă a marelui regisor dela Moscova. Idealismul agresiv dar destul de naiv al provizoriu-neconformiştilor, era depăşit printr'o pătrundere fără precedent în teatru, a realului, iar naturalismul, care nu e decât caricatura emfatică a acestui real, era cu mult depăşit printr'o atmosferă de poezie unică, proprie viziunii realiste când este autentică.

E de prisos să adaug că personal, n'am văzut nici unul dintre spectacolele lui Stanislavski, dar socotim că nu greşim prea mult formulând despre ei judecata de mai sus. Europa întreagă a avut elemente suficiente ca să poată aprecia marea experienţă dela „Teatrul de Artă" din Moscova şi eu îmi aduc aminte cu emoţie de un număr din revista „L'illustration", din anii mei de liceu, închinată pregătirilor excepţionale care se făceau la Moscova pentru înscenarea eteratei feerii „L'oiseau bleu" a lui Maeterlink. Pagini întregi de explicaţii tehnice, reproduceri reuşite în culori, arătau cu cât interes era urmărită premiera dela „Teatrul de Artă". Reprezentanţii cei mai de frunte ai teatrului european s'au grăbit să vină să cunoască mai de aproape înfăptuirile lui Stanislavski şi explicitările scrisului lor dau, prin transparenţă, structura acestor înfăptuiri. Gordon Craig însuşi a fost o bucată de vreme musafirul „Teatrului de Artă", cu gândul să înscenze „Hamlet" dar neizbutind să se adapteze până la urmă viziunei concrete.

O ideie, probabil apropiată de izbânzile dela Moscova, socot că mi-am putut-o face prin unele turnee ruseşti care se proclamau ca reprezentante ale viziunii lui Stanislavski şi care într'adevăr dominau teatrul european prin adevărul şi poezia jocului lor. Un alt criteriu, şi încă de cea mai mare importanţă, este în faptul că regisorul Stanislavski a creat nu numai actori noui, fapt care este un temeinic indiciu de putere creatoare pentru arta regisorului (fără această putere de înoire a valorilor scenice, restul e o glumă), dar în teatrul lui au găsit atmosfera propice chiar autori dramatici noui, care au rămas în primul plan al culturii universale. Este de ajuns să amintim de A. Cehov şi Maxim Gorki, care deasemenea prin operele lor dramatice, au contribuit la formarea nouii concepţii teatrale cu un ecou atât de viguros în întreaga lume.

Dar mai puternic decât ar fi acţionat spectacolul însuşi, este prezent genialul regisor în scrierile sale de teatru, care fac prezentă în conştiinţa tuturor generaţiilor, esenţa artei sale, scrieri care după câte cunoaştem depăşesc toate celelalte lucrări (unele mult mai pretenţioase) de specialitate.

Activitatea „Teatrului de Artă" din Moscova a început în Octombrie 1898, cu o dramă istorică de Alexei Tolstoi „Ţarul Fedor", şi a însemnat un triumf.

Dar poate că încă mai mult decât succesul de public a rămas legendară pregătirea spectacolului. Retraşi

—(Continuare în pag. 2

Bibliotecile ambulante în U. R. S. S.

Tineretul ucrainean dela sate manifestă un interes mereu crescând pentru carte. Pentru a satisface cerinţele sale, organizaţiile comsomoliste aprovizionează satele cele mai îndepărtate cu cărţi noui, utilizând în acest scop bibliotecile ambulante. Aducând cărţi la sate, comsomoliştii organizează lecturi în comun, cursuri şi conferinţe pentru popularizarea literaturii aduse.

Trei ani

S'au încheiat trei ani de când statul român a recunoscut dreptul de asociere în sindicate cetăţenilor lui din toate sectoarele de activitate umană.

O singură clasă mare aceea a muncii a fost strânsă subt scutul sindicalismului, urmărind promovarea drepturilor celor mulţi.

Drepturi căpătate cu trudă în una din cele mai grele situaţii economice, căreia un stat secătuit de războiul antonescian şi pârjolit de arşiţă avea să-i facă faţă.

Cu disciplină, cu fermitate şi onestitate, cu caractere oţelite, lipsurile şi mizeriile de tot felul au fost învinse.

Mişcarea sindicală a contribuit la nivelarea asperităţilor financiare, a câştigat pentru membrii ei salarii cu care să se poată astupa, cu greu, e drept, nevoile traiului zilnic.

Cu răbdare s'au aşteptat zori mai senine să se ivească la orizontul nostru politic.

Ratificarea tratatului de pace, în ordinea externă, şi stabilizarea monetară, în cea internă, sunt momente politice ce vor permite angajarea vieţii sindicale în scopuri din ce în ce mai pozitive.

Făcută în folosul salariaţilor, reforma monetară îşi aşteaptă sprijin din zi în zi mai mare din partea sindicaliştilor.

Asociaţie unitară în structura sa, condusă pe principii autonomice, şi orientată spre idealuri democratice, sindicalismul a devenit o forţă civică, exercitând o funcţiune de regulator al actelor de guvernământ.

Intâmpinând înţelegerea cabinetului Groza această funcţiune a putut fi cu succes îndeplinită, promiţând un viitor prosper tuturor sindicaliştilor.

DEM

Culisele şoptesc

Ion Sârbu

fostul societar al Naţionalului bucureştean şi profesor la Academia de Muzică şi Artă dramatică din Capitală a încetat din viaţă săptămâna trecută.

A murit un mare actor.

Un exemplar ales al scenei româneşti a cărui carieră în primii ei paşi pe nisip a pornit depe bătrâna scenă a Iaşului.

S'a dus la Bucureşti ca atâţia alţii, când nu era de cât un „tânăr care promitea" şi acolo prin muncă minuţioasă şi talent deosebit a urcat până în vârf, sus pe culmile artei actoriceşti.

Mi-l amintesc în două roluri, poate cele mai bune din cariera sa. „Învăţătorul" din „Muşcata din fereastră" a lui V. I. Popa şi „Primarul" din „Revizorul" lui Gogol.

Roluri de caracter, cărora Sârbu le-a împrumutat meticulozitatea compoziţiei, expresivitatea şi mobilitatea mimicei, inteligenţa frazării şi mai ales un humor ce nu cunoaştea „cârligul" ieftin.

Spre sfârşitul vieţei o paralizie îl făcuse impropriu scenei.

El însă n'a părăsit-o.

A fost în defavoarea lui.

Când cu vreo câţiva ani în urmă vizita Iaşul, cu ocazia unui turneu, boala ce-l rodea împiedica generaţiile tinere să-i cunoască reala valoare.

Pe scenă rămăsese epava marelui artist.

O epavă dragă celor ce-l cunoşteau din vremuri bune, dar care nu putea trezi acelaş sentiment pentru cei ce-l admirau acum întâia oară.

Moartea l-a separat de scenă.

E un act pe care nu-l regretăm, fiindcă el este consecinţa firească a unei boli ce-l răpise de mult scenei.

Pe omul Ion Sârbu îl plângem, fiindcă despărţirea de un semen drag e dureroasă în orice condiţii, s'ar produce ea.

Consiliul superior

al literaturii dramatice şi artaţiei muzicale întrunit săptămâna trecută la Bucureşti şi-a fixat programul de activitate.

Rolul de îndrumător al vieţii noastre artistice pe care l-a asumat Consiliul prezidat de d. ministru Ion Pas poate fi lesne detectat.

In primele şedinţe ce au avut loc la departamentul Artelor s'au fixat repertoriile muzicale şi teatrale a tuturor instituţiilor de artă, fie ele publice sau particulare.

Selecţia operelor ce vor alcătui aceste repertorii a fost făcută pe principiul unei asanări morale şi estetice, ce întârzia să se producă de prea mult timp în manifestările de artă din ţara noastră.

Ocupându-se

într'un interview acordat ziarului „Semnalul" de realizările Ministerului Artelor de Ion Pas a declarat printre altele:

„Rămâne grea situaţia altor categorii de slujitori în frunte cu artiştii plastici. Lipsesc sălile de expoziţii, lipsesc ateliere, lipseşte publicul în măsură să achiziţioneze lucrările lor. Tot ce împrejurările vor îngădui pentru ameliorarea situaţiei lor şi a altor slujitori din câmpul artei se va face. S'a obţinut pentru artiştii plastici, un teren, pe locul fostei „Luna Bucureştilor", şi un pavilion în care se vor înfiinţa aproximativ 50 de ateliere care vor fi puse la dispoziţia elementelor tinere, sărace şi talentate.

In acel pavilion, va putea fi amenajată o expoziţie permanentă, astfel că va rezolva şi problema sălilor, puţine, improprii şi costisitoare".

Cuvintelor şi iniţiativelor atât de cuprinzătoare ale d-lui ministru Ion Pas n'am avea nimic să le adăugăm. Ele corespund realităţii şi ne dau speranţă că, în pavilionul amintit, îşi vor avea şi plasticii moldoveni un colţ al lor.

Fiindcă şi pe meleagurile noastre sunt valori consacrate, alături de „elementele tinere, sărace şi talentate", de care pomenea d-l ministru în declaraţiile sale.

Reforma conservatoarelor

anunţată de Ministerul Artelor şi cerută de rezultatele dezastruoase [pe care le-a dat vechiul învăţământ artistic în ultimii ani a rămas încă în stadiu de proect.

Nădăjduim totuşi că ea va deveni fapt împlinit înainte de deschiderea noului an şcolar de care nu ne mai desparte decât o lună de zile.

A continua să învăţăm elevii după tipicul vechi, înseamnă a le ucide orice grăunţe de talent.

W. Sigfried

este unul din cei mai supralicitaţi regizori ai Capitalei.

In clipa de faţă montează patru piese pe tot atâtea scene bucureştene.

Apreciindu-i în chip deosebit talentul de regizor, d. Zaharia Stancu l-a invitat pe d. Sigfried să monteze un spectacol la Naţionalul bucureştean.

Tânăra gardă

piesa sovietică ce a repurtat un succes rar întâlnit pe scenele Moscovei a intrat în repetiţie la Naţionalul din Bucureşti în regia d-lui Mihai Raicu, absolvent al Institutului de teatru din Leningrad.

Teatrul Municipal

şi-a inaugurat activitatea săptămâna trecută, fixându-şi ca piesă de deschidere „Insula", ultima lucrare dramatică a d-lui Mihail Sebastian.

Lucrarea fiind neterminată, un intim al autorului a compus ultimele scene ale piesei în spiritul şi atmosfera generală a teatrului lui M. Sebastian.

Marcel Anghelescu

s'a reîntors la teatrul serios, fapt primit cu deosebită bucurie de presa de specialitate din Capitală.

In „Săracu Gică", piesă ce consacrase talentul pentru comedia muzicală a regretatului V. Vasilache, a prilejuit lui Marcel Anghelescu un frumos succes.

Dl. Serafim Antropov

directorul Filarmonicei Moldova a fost numit membru în Consiliul Superior al Artelor.

Dintre şefii de instituţie eşeni a mai fost numit în acest consiliu diriguitor al vieţii noastre artistice d. Marin Iorda, directorul Teatrului Naţional eşean.

ARL.

Noutăţi ştiinţifice

Pilule antimelancolice!

Synhexyl—iată numele unui praf care ar putea să rivalizeze cu penicilina dacă efectele sale sunt în adevăr atât de miraculoase, precum ni-le descrie ziarul „New-York Times". Acest medicament este menit să ne facă mai optimişti, mai încrezători, mai plini de iniţiativă, să combată cu alte cuvinte, deprimarea, melancolia şi alte stări similare de care suntem cuprinşi uneori.

Din cincizeci de pacienţi trataţi cu pilulele de Synhexyl, 36 au confirmat eficacitatea medicamentului.

Alţii însă au suferit puternice excitări nervoase, cari fac necesare noui analize şi experienţe înainte de a se comercializa preparatul.

Cât priveşte clienţii, aceştia cu siguranţă că nu ar lipsi.

Electronarcoze

Se ştie că şocul electric se întrebuinţează cu eficacitate pentru tratarea cazurilor de schizofrenie. Intr'o fracţiune de secundă, un curent foarte puternic produce efecte radicale asupra pacientului.

Electronarcozele par a fi tot atât de efective ca şocul electric, numai că se foloseşte un curent electric mai slab, pe o durată mai mare, de circa şapte până la 15 minute, în răstimpul cărora bolnavul este în nesimţire.

Experienţele făcute la universităţile americane arată că electronarcozele sunt la fel de afective ca şocul electric pentru tratamentul stărilor de depresiune. Deobiceiu avizul psihatrilor este hotărîtor pentru întrebuinţarea uneia din cele două metode indicate.

Colistatina—un nou antibiotic

Din Moscova se anunţă descoperirea unui nou antibiotic care se înscrie alături de streptomicină şi penicilină.

Dr. Gause a numit colistatină acest nou antibiotic deoarece substanţa opreşte creşterea coli-bacteriilor. Colistatina este produsă de un bacil care se găseşte în pământul negru, cernoziom.

Microbii pneumoniei, disenteriei, paratifoidei şi stafilococii sunt şi ei frânaţi în desvoltarea lor de colistatină. Acest antibiotic opreşte desvoltarea microbilor, dar nu-i ucide.

Peroxid de petrol

„Uniperox", un nou peroxid organic fabricat de „Union Oil Cof din California, este un fel de peroxid de hidrogen (apă oxigenată) în care unul dintre atomii de hidrogen a fost înlocuit printr'un radical de hidrocarbură.

El se prezintă sub înfăţişarea unui lichid limpede, uşor solubil în apă, care se amestecă cu cei mai mulţi solvenţi organici şi cu răşinele. Dostul de stabil, noul compus este un bun catalizator pentru polimerizări, dar poate fi utilizat deasemeni ca desinfectant şi insecticid.

Progrese pe tărâmul aviaţiei

Specialistul aeronautic al ziarului „Times" dă o serie de interesante amănunte despre o recentă experienţă făcută în domeniul aviaţiei civile şi anume, alimentarea cu combustibil a unui avion în cursul sborului. Expertul englez a sburat astfel pe bordul unui quadrimotor „Lancaster", care făcea traseul Londra-insulele Bermunde, şi care urma să fie alimentat cu câteva tone de petrol undeva, deasupra Oceanului Atlantic, la o altitudine de 4000—5000 metri.

Avionul trebuie să se întâlnească într'un anumit punct cu aşa numitul avion-tanc, graţie instrumentelor «Radar» şi a aparatelor de radio.

«Lancester»-ul nostru a părăsit aeroportul Londra, în ziua de Vineri, la orele 12,28 sburând la o înălţime de circa 5000 metri. Când mai ne aflam la încă 120 kilometri de locul întâlnirii cu «tancul sburător» (tot de tip „Lancaster"), navigatorul nostru cu ajutorul instrumentelor Radar, era în măsură să urmărească apropierea celui de al doilea avion privind la un tub de raze catodice.

Alimentarea s'a făcut în apropiere de insulele Azore. Ambele aparate au neutralizat orice diferenţe de potenţial electric, care ar fi fost periculoase în cursul operaţiei. Apoi, „pipeline-ul" de pe avionul tanc a fost captat în mod automat, printr'un mecanism instalat pe fuselajul avionului nostru. Deasemenea fuseseră luate toate măsurile pentru evitarea unui incediu.

In 19 minute Lancasterul a „înghiţit" nouă mii de litri de petrol, cari au uşurat celălalte aparate. Iar toată operaţia n'a ţinut mai mult de 25 minute.

Graţie acestui combustibil, restul parcursului de 2800 kilometri a fost acoperit fără escală. Intregul sbor s'a desfăşurat în 17 ore şi 22 minute".

Se pare că Ministerul brital Aviaţiei Civile intenţionează să aplice acest original şi avantajos sistem de alimentare a aviaţiei civile pe mai multe linii amenajând câteva centre de unde vor pleca avioanele tanc, pe coasta Irlandei, Islandei, etc.

Record aviatic

Colonelul Boy, sburând pe bordul unui Lockheed P 80 R, acţionat prin rachete a doborât recordul mondial de viteză deţinut de englezi din 1946, atingând viteza orară medie de 623,8 mile (peste 1100 kilometri).

Este prea puţin probabil ca acest record să fie depăşit în mod considerabil utilizându-se actualele tipuri de avioane.

In prezent, limita pe care o opune viteza sunetului a fost aproape atinsă. Iar vitezele supersonice implică o radicală transformare a tehnicei de construcţie aviatică.

Specialiştii sunt de părere că o nouă încercare pentru stabilirea unui record mondial de viteză, nu va fi întreprinsă înainte de anul 1950. Rămâne de văzut numai pe bordul căror aparate!

Citiţi „OPINIA"

Aprovizionările particulare

Urmare din pagina I-a —

liber să-şi comercializeze prisosul. Şi nu s'a anunţat nicăeri că un particular n'ar avea voe să achiziţioneze liber grâu sau făină integrală pentru folosinţa pe o lună sau pe un an. Şi poate că un particular socoteşte că i-ar fi suficiente 50 kgr. făină, iar altul preferă alimentarea cu făinoase şi îşi face o rezervă de 100 kg. Nu s'a delimitat prin nici o dispoziţie oficială la cât se socoteşte „rezerva obişnuită".

Admitem interpretarea că existenţa unui stoc prea mare de alimente sau mărfuri la un particular, ar constitui o îngreuiere pentru nevoile obşteşti de aprovizionare. *Insă ar trebui să se cunoască clar, mai dinainte, limita permisă de aprovizionare individuală.*

Un particular poate fi de bună credinţă când şi-a strâns în casă o mie de ouă sau 20 metri pânză. Şi tot de bună credinţă ar putea fi organul de control care ar apreciază aceste cantităţi sunt prea mari.

Şi pentru a se evita conflicte şi interpretări contradictorii, ar fi util să se dea o decizie oficială pentru *limitarea cantitativă a produselor şi mărfurilor care se pot afla în locuinţa unui particular*, acordându-se şi un termen de predare a surplusului.

Printr'o astfel de decizie, publicul ar fi ferit să cadă în contravenţie fără voia lui, iar organele de control ar fi şi ele ferite de a săvârşi uneori abuzuri şi erori de interpretare.

Situaţiile limpezi sunt preferabile, pentru evitarea conflictelor şi disputelor inutile.

Vine toamna!

— (Urmare din pag. 1-a) —

apropie examenele de corijenţă şi-i trec sudori pe băeţi. Părinţii caută preparatori. Candidaţi sunt slavă Domnului! dar preparatorii vor plata pe loc şi de unde ei bani?

Voe bună şi încredere

Bani vor fi pe piaţă.

Circulaţia lor e în funcţie de cum vor munci oamenii. Şi oamenii muncesc serios la fabrici, în birouri şi sunt decişi să-şi intensifice şi să-şi îmbunătăţească munca.

Căci văd că munca lor dă roade. Deaceea atâta bună voe. Apoi sunt liniştiţi. Au bani buni în buzunar, nu-i mai sperie nici „atomica" americană şi nu-i pândeşte iarnă nici foamea, nici frigul.

Şi astea toate numai din pricina stabilizării.

Avea dreptate domnul cel rotofel şi înmănuşat din faţa cofetăriţa Streit când zicea

— „A dracului stabilizare dom'le, pe cinstea mea.

VICTOR NEDELCU

AZI

Luni 1 Septembrie 1947

Ort. † Incep. Indictului
Cat. Sf. Egidiu
Ebr. 16 Elul 5707

Farmaciile de serviciu

Farmacia Populară str. Anastasie Panu
Farmacia Teatrului str. Cuza-Vodă, 42
Farmacia „Bayer" str. Păcurari

PROCUROR DE SERVICIU
M. Serion, str. Muzelor Nr. 6

Colţul femeii

Ştiţi să reparaţi ruptările?

Lingeria

Cearceafurile care au o cusătură la mijloc se descos, apoi se unesc cele două margini care sunt întotdeauna mai solide, făcând din ele mijlocul. Cearceafurile fără cusătură se taie în mijloc, se unesc capetele într'o cusătură, iar mijlocul serveşte de margini cu tiv. Când cearceaful este prea din cale afară de uzat se face lingerie de pat pentru copii, iar mai târziu cârpe.

Feţele de pernă se ţes, dar nu se peticesc decât dacă schimbăm toată faţa. Din părţile scoase se fac batiste pentru copii.

Feţele de masă se ţes.

Lingeria de corp

La lingeria de corp dantela şi broderiile înlocuesc graţios rupturile şi cusăturile.

Combinezoane rupte sub braţ.—Se răscroesc părţile uzate în formă de subraţuri şi se înlocuesc cu dantelă sau se face o incrustaţie în linie oblică pornind de la subbraţ până la talie unind cusăturile cu o dantelă.

Combinezoanele rupte la şezut.—Dacă croiala permite se întoarce spatele aducându-l în faţă.

Sau se aplică un clin (20 cm. sus şi 30 cm. jos) la mijlocul spatelui. Acest clin poate fi din aceeaşi ţesătură sau şi din alt material, în care caz se repetă acelaş lucru în faţă.

Combinezoane rupte într'o parte din cauza încheieturei eclair.—Se spintecă cusătura din părţi precum şi din mijlocul feţei şi al spatelui. Se face o incrustaţie îngustă sus, lărgind jos la 7—8 cm. din acelaş material sau din georgette sau dantelă.

CINEMA

Tandemul Stan şi Bran suferă astăzi o eclipsă pe firmamentul cinematografiei mondiale. S'a cam săturat lumea de „gag-urile" atât de des repetate şi, dacă scopul final este tot râsul, caută alte cauze care să provoace a-l elaş râs. Fraţii Marx, fraţii Ritz, şi acum comicii Abott şi Costello („românizaţi") în Costică şi Mitică pentru spectatorul dâmboviţean le-au luat rând pe rând locul. Şi totuşi Laurel şi Hardy s'au menţinut... Actualmente au întreprins «în carne şi oase» un turneu la Londra şi Paris, unde apar pe scenele a două music-hall-uri celebre. Se pare că obţin un mare succes.

La Paris rulează filmul sovietic de mare succes: „Cotitura cea mare". „Cotitura cea mare" nu este un film de război. Este filmul omului sovietic în război. Mai rulează deasemeni filmul american «Steaua Nordului» care redă agresiunea germană din 21 Iunie, văzută dintr'un mic sat ucrainian, la câţiva kilometri de frontieră. «Steaua Nordului» a fost turnat la Hollywood în 1943 şi a fost închinat eroismului soldatului sovietic.

Marcel Pagnol, autorul celebrei trilogii „Cesar" „Fanny" şi „Marius"—a fost primit membru al Academiei Franceze. Odată cu el, cinematograful şi-a luat un loc de frunte, în cea mai nobilă instituţie culturală a Franţei.

Annabella, fostă d-nă Tyrone Power a sosit la Paris, unde va turna două filme.

DOCTOR
R. DAMSKER
Medicul şef al Serviciului de
BOLI INTERNE
al Spitalului Israelit, consultă în
Str. Elena Doamna Nr. 17

Regia lui Stanislavski

(Urmare din pag. I-a)

la ţară, sub conducerea lui Stanislavski, luni întregi lucrând câte 10-12 ore pe zi, actorii în frunte cu Moscvin, interpretul principal, au dus o viaţă de adevăraţi asceţi, într'un cult plin de fervoare al teatrului. Decorurile au fost căutate în Iaroslav, un leagăn medieval al Rusiei, şi aveau o deosebită valoare istorică.

Stanislavski a jucat o bună parte din repertoriul shakespearian cu aceleaşi înalte preocupări de artă, totuşi marile sale succese, cele care i-au făcut faima mondială, au fost piesele lui A. Cehov („Livada cu vişini"; „Peşcăruşul"; „Trei surori", etc.) scrise anume pentru acest teatru, dar mai ales „Azilul de Noapte" al lui Maxim Gorki, cel mai mare succes al „Teatrului de Artă" şi un triumf personal al lui Stanislavski, în rolul lui Satin. Piesa a fost reprezentată în turneu la Berlin, bucurându-se de aceiaşi excepţională primire.

Modul de lucru al lui Stanislavski a dus la crearea tipului de „Studio", atât de cunoscut şi de imitat în toate ţările din Europa, în Statele Unite deasemeni şi care constituie acum o caracteristică a tuturor mişcărilor de avantgardă.

Arta lui Stanislavski este încadrată în istoria teatrelor, în şcoala naturalistă, mai ales din pricina importanţei excepţionale pe care el a dat-o amănuntelor în neuitatele sale însceniri, cât şi a fidelităţii în culoarea istorică. Părerea noastră este că e la mijloc o confuzie şi o destul de gravă neînţelegere. Atât cât ne putem face o idee despre arta şi personalitatea lui, mai ales din scrierile sale, pline de intuiţii geniale (chiar în cele mai didactice capitole) el ne apare nu ca un naturalist, ci dimpotrivă ca un mare realist, un realist al celor mai subtile şi suave semnificaţii. Naturalismul în artă este accentuarea excesivă a culorilor grele, tari, stridente şi este legat de anume preocupări, din care trivialitatea nu este exclusă, ci considerată ca un mod esenţial al istoriei. Realismul în artă este dimpotrivă, forma maximă a obiectivităţii, prin recunoaşterea hotărîtă a dualităţii subiect-obiect, fără nici o altă preferinţă decât aceea de a răzbate cu preocupări de adevăr, realul, cât mai profund, până la cele mai complexe semnificaţii... De aci şi gradul de înaltă poezie pe care îl poate atinge adesea realismul în artă.

Este evident (într'o evidenţă concretă că Gorki nu ne-a zugrăvit acest mediu anume pentru pitorescul şi trivialitatea lui, ci dimpotrivă ca să ne arate în străfundurile lui, mari semnificaţii umane. De aci tulburătoarea atmosferă de poezie care învăluie în mod paradoxal această lume de vagabonzi, prostituate, rataţi, betivi, etc. Că Stanislavski a fost sensibil la această vedere realistă, (deci profundă, neapărat profundă) a unui colţ din societate, că a preferat-o în însemnările lui, că a izbutit printr'un joc fidel textului, deci printr'o prelungire a liniilor interioare ale dramei, să-i păstreze poezia,—constituie pentru noi un indiciu suficient, care să ne permită ca, şi fără să fi văzut spectacolele dela „Teatrul de Artă" din Moscova, să deducem judecăţi valabile despre regia lui Stanislavski şi să-l considerăm drept unul din cei mai mari regisori, pe care l-a avut teatrul până azi, cu o nuanţă de superioritate faţă de toţi ceilalţi regisori de frunte, mai ales că marele creator rus, a lăsat şi o excepţional de valoroasă mărturie scrisă a vieţii şi a practicei lui, generatoare pentru istoria teatrului universal.

CAMIL PETRESCU

Cum a fraudat Statul Comisia de stabilizare din Țigănași

Am fost primul ziar care am anunțat arestarea comisiei de schimb dela Țigănași.

Suntem azi în măsură să aducem cititorilor noștri noui amănunte în legătură cu fraudele săvârșite de această comisiune.

Săteanul Vasile Bobu, care era în posesia a 110.000.000 lei, se străduia să găsească un procedeu pentru a-și schimba întreaga sumă.

Omul s'a dus să se sfătuiască cu N. Cârdei, primarul comunei Perieni și membru în comisiune. Acesta s'a arătat foarte binevoitor, însă a declarat că afacerea nu poate reuși dacă nu este câștigat și Constantin Lăscărache, responsabilul prefecturii de județ la acea comisiune.

La o masă, stropită din belșug cu vin vechiu, dl. Lăscărache s'a convins de necesitatea de a schimba banii lui Bobu.

Și i-a trecut pe numele a 20 de cetățeni care fuseseră înscriși în tabel, dar n'aveau bani să schimbe.

Desigur nici N. Cârdei și nici Lăscărache n'au comis actul acesta din generozitate. Ei s'au ales cu câte 500 și 650 lei noi.

Numai că autoritățile au fost vigilente și astăzi împreună cu ceilalți membrii ai comisiei, Ion Unita primarul com. Țigănași, Ilie Turcanu perceptor, Baran C-tin primarul comunei Probota și Iorgu Butue delegat al Prefecturei, se află la răcoare.

S'a judecat procesul lui Carol Lozner

Când se dă sentința. Amănunte dela proces
Audierea martorilor

Eri s'a judecat în fața instanțelor de sabotaj depe lângă Tribunalul Secției 3-a, procesul intentat moșierului Carol Lozner, proprietar de pământ în comuna Voinești, acuzat că a schimbat lei vechi pe numele a trei dintre lucrătorii săi.

Am relatat la timp în coloanele ziarului nostru, întreaga acțiune intentată precum și aspectele primului termen de judecată care s'a încheiat cu amânarea.

De astă dată procesul s'a judecat în fond. Completul Tribunalului era sub președinția d-lui magistrat Oiaga, iar scaunul procurorului public era ocupat de dl. Prim Procuror Lucinescu. Acuzatul a fost apărat de d. av. I. Rang.

S'a procedat la ascultarea martorilor, dintre care cei patru servitori ai moșierului au depus mărturii fără importanță.

Al cincilea martor, învățătorul I. Sârbu care este în acelaș timp primarul comunei și la data preschimbării era președintele secției de schimb, dă interesante amănunte în legătură cu tentativa moșierului.

Dl. procuror Lucinescu cere apoi Curții să deschidă acțiune și împotriva celor patru servitori, pentru calificarea de complicitate, la care d. av. Rang se opune, susținând că actuala instanță nu judecă decât procesul Lozner pentru care a fost contsituită dealtfel, iar martorii invocați de apărare nu pot fi implicați de astă dată.

Ședința se ridică urmând ca pronunțarea să aibă loc în cursul zilei de azi.

CONFERINȚĂ pedagogică

In ciclul ședințelor cercului profesional de studii, Joi 27 August 1947, la sediul partidului Frontul Plugarilor s'a ținut conferința d-lui subinspector școlar Simion Arbore, care a tratat despre „Perspectivele noi ale școlii primare românești, în cadrul actualei vieți de stat".

La discuții au participat d-nele înv. Grădinaru, Curecă Zamfirescu și d-nii Gheorghe Popescu și Petru Liță.

A luat cuvântul cu acest prilej și d-na Dorina Stoian membră a Comitetului Central.

D-l insp. Neculai Iordăcheseu, vice-președintele organizației Iași a arătat în linii generale importanța ce i se acordă învățământului sub noul regim și rolul important ce-l va juca învățătorul.

*

Pentru Joi 4 Septembrie crt. este următorul program:

Dela orele 15-16, în cadrul ședinței secției feminine, vorbește d. inspector Neculai Iordăchescu, despre «Rolul femeii în viața politică".

Dela orele 16-17, d. Gheorghe Popescu despre „desfascizarea învățământului".

Membrii din oraș, sau aflători în oraș sunt invitați a lua parte.

Tariful provizoriu pentru confecționarea încălțămintei

Federația generală a micilor meseriași a propus următoarele prețuri pentru confecționarea încălțămintei de comandă.

Prețurile vor fi calculate pe trei categorii, adăugându-se beneficiul de 20—25 la sută la manoperă și materie primă. In manoperă se socotește salarul lucrătorului, al ucenicului și al patronului, care va echivala cu salariul celui mai bun lucrător. La materie primă se socotește prețul materialului pe care-l pune meseriașul.

Dăm mai jos prețul actual provizoriu la încălțăminte de comandă.

CATEGORIA I-A

Pantofi bărbătești diferite piei și culori talpă simplă de lei 2.200.

Pantofi bărbătești diferite piei și culori talpă dublă de 2400.

Pantofi damă diferit piei culori talpă dublă lei 2100.

Pantofi damă diferite piei și toc de lemn lei 2100.

Pantofi damă diferite piei și toc de talpă lei 2000

Pantofi damă diferite piei exotice toc și talpă de lemn lei 2.500.

Pentru meseriașii încadrați în categoria II-a se stabilesc aceleași prețuri diminuate cu 25 la sută (coef. rezultat din lista de prețuri la manoperă).

Prețurile de mai sus sunt fixate pentru categoria I-a. Categoria II-a este cu 15 la sută reducere iar categoria III-a cu 20 la sută reducere.

Micile reparațiuni la bună învoială.

Prețurile acestea urmează a fi supuse Ministerului Industriei și Comerțului pentru aprobare.

S'a cerut sprijinul poliției pentru paza cimitirelor din localitate

Administrațiile cimitirelor din localitate și în special cimitirul Eternitatea, au adus deseori la cunoștința Primăriei că în cursul nopții, diverși borfași se introduc la cimitire și săvârșesc furturi, ce aduc cu numai o profanare a locașurilor de odihnă ale răposaților, dar și pagube materiale însemnate.

Paza acestor cimitire, nu a putut fi mărită, fiindcă Primăria nu poate crea posturi în afară de buget și apoi pentrucă nu dispune de fonduri suficiente, în stare să asigure plata paznicilor.

In astfel de situație, totuși nu se poate rămâne.

Sesizat de furturile ce se fac, d. primar Eduard Lăzărescu după ce a arătat că au dispărut considerabile cantități de lanțuri dela garduțe, metri de gard, candele de metal și busturi de bronz a cerut comisiei să autorizeze conducerea Primăriei de a cere în numele ei, Chesturii de Poliție să posteze în fiecare seară un număr de gardieni la toate cimitirele din localitate, pentru a desăvârși paza care se impune.

Comisiunea a aprobat propunerea făcută, dispunând facerea intervenției.

Știri polițienești

Luptă între jandarmi și bandiți

Zilele trecute o bandă de țigani nomazi condusă de Gh. Gogaru și Ilie Cucu au atacat o circadă de vite în comuna Gropnița. Banditii au legat paznicii și au început să opereze.

Jandarmii au fost însă sesizați și hoții au luat-o la fugă.

Jandarmii au deschis focul și urmele de sânge descoperite pe șosea dovedesc că au rănit unui din bandiți.

Răufăcătorii s'au refugiat în direcția comunei Movileni.

Au fost înștiințate toate posturile de jandarmi din județul nostru și cele învecinate și se speră ca în scurt timp îndrăzneții bandiți să fie arestați și plaga furturilor de vite să fie stârpită în județul nostru.

Numeroase biserici jefuite de o bandă de femei

Organele polițienești fuseseră sesizate că prin spargere de geamuri s'au comis furturi de obiecte de cult, și importante cantități de lumânări dela bisericile Sf. Mina, Copou, Sf. Andrei și Sf. Treime.

Toate cercetările întreprinse pentru a da de urma făptașilor au rămas fără rezultat pozitiv, până când aceștia epuizând bisericile, și-au încercat norocul în pavilioanele C. F. R. din carticrul Aurora.

Astăzi întreaga bandă compusă din Lungu Domnica, recidivistă; concubinul ei Hâncu Ioan și femeele Penciuc Leontina și Chiosa Constanța se află arestați.

Cercetările continuă pentru a se descoperi și alte isprăvi de care, se pare, banda aceasta n'ar fi străină.

DOCTOR
A. Aberman
Medic de Spital
Consultă
Boli de Copii și Sugari.
Intre orele 8-10 a. m. și 2-6 p. m.
Str. I. C. Brătianu. 39
a se telefona la Nr. 1884

Salarizările

BUCUREȘTI 30. — Monitorul Oficial de azi publică tabelele privitoare la salarizarea tuturor categoriilor de funcționari administrativi.

ASTAZI LA SIDOLI
MICHY RONEY
în marele film
Tinerețea lui Tom Edison
alături de GEORGE BANCROFT și FAY BOINTER
COMPLECTARE JURNAL AMERICAN

Alte inundații în județ

In urma ploilor abundente căzute în ultima vreme, Jijia a inundat câmpii întinse la punctul Gârla lui Tudor.

Deasemeni în dreptul comunei Osoi apele Jijiei amenință să se reverse.

Sporirea taxei comunale la băuturi spirtoase

Comisia interimară a Primăriei cercetând aplicarea noilor taxe comunale a dispus să modifice aceste taxe la băuturi spirtoase.

La vinuri și must unde se pusese 0,10 lei la litru, taxa a fost sporită la 0.50 lei de litru.

Deasemeni la țuică și rachiu, unde se fixase 0,20 lei, taxa a fost sporită la 1 leu de fiecare litru.

Emisiunea de dimineață

a posturilor noastre de radio va începe cu o jumătate de oră mai devreme

Cu începere dela 1 Sept. crt. în programul posturilor de radio România și București a intervenit o modificare.

Astfel, programul de dimineață care începea obișnuit la orele 7, va începe de acum înainte dela orele 6,30 și va ține până la orele 8,30.

Duminicile și în zilele de sărbători programele își vor urma cursul normal.

Ora școalei, dela posturile noastre de radio va avea loc luneа între 7,30 și 8,30.

Mai tare ca VIVA VILLA
este puternica realizare americană 1947
Cavalerii infernului
(CALIFORNIA SUB TEROARE) cu maestrul filmului de acțiune
William Boyd
Duminică premiera
La CAPITOL

Către abonații noștri

AVÂND ÎN VEDERE PREȚUL ACTUAL AL ZIARULUI PRECUM ȘI TARIFUL NOU AL P.T.T., ADUCEM LA CUNOȘTINȚA TUTUROR ABONAȚILOR CARE AU ACHITAT ANTICIPAT COSTUL ABONAMENTULUI, CĂ DE LA DATA DE 15 AUGUST 1947, CALCULAREA AVANSULUI DEPUS URMEAZĂ SĂ FIE FĂCUTĂ ASTFEL:

3.000.000 lei vechi = 150 lei stabilizați

PENTRU A PUTEA CONTINUA EXPEDIȚIA ZIARULUI, RUGĂM PE ABONAȚII NOȘTRI SĂ SE GRĂBEASCĂ A NE REMITE COSTUL ABONAMENTULUI ÎN LEI STABILIZAȚI, SOCOTIND DUPĂ URMĂTORUL TARIF:

LEI 450 PE 3 LUNI PENTRU PARTICULARI ȘI LEI 5.000 PE UN AN PENTRU ÎNTREPRINDERI, AUTORITĂȚI ȘI INSTITUȚII.

Primăria Municipiului Iași a cumpărat un imobil pe strada Uzinei, pentru deschiderea fațadei Uzinei

D. avocat Andoniu, șeful contenciosului Primăriei a prezentat în ședința comisiunii interimare a Municipiului Iași, ținută în seara zilei de 29 August, schița imobilului Scharist, situat în fața Uzinei, cerând să i se aprobe expropierea lui.

Imobilul cuprinde două clădiri, una având nouă încăperi, iar cealaltă patru.

Terenul pe care se află e în întindere de 1147 metri pătrați.

Comisiunea studiind planul și apreciind suma ce s'a cerut pentru vinderea imobilului, a aprobat cumpărarea, dând deslegare d-lui avocat Andoniu să împlinească toate formele legale.

Deocamdată clădirile vor servi nevoilor Primăriei. Mai târziu ele vor fi dărâmate pentru a deschide fațada Uzinei.

Vând
Bucium-Vișani
7 jum. ha. vie și recoltă
Adresați str. Paletului Nr. 12, Iași

Vânzători de ziare

se caută și se angajează imediat, în condițiuni avantagioase la Oficiul Presei strada Lăpușneanu No. 23

Prestația fixată de Primărie pentru anul în curs

— Reducere pentru funcționari, pensionari și sindicaliști —

Prin adaptarea tuturor taxelor comunale la noua monedă stabilizată, Biroul Constatării a fixat noile taxe de prestație, plătite în anul în curs.

Costul unei zile de prestație este de 100 lei. Prestația datorată de fiecare cetățean fiind de cinci zile, urmează că suma totală este de 500 lei, sumă ce va fi plătită de fiecare cetățean particular.

Funcționarilor și pensionarilor publici li s'a acordat o reducere de mai bine de jumătate din suma ce aveau de plată. Ei sunt impuși la o taxă de 200 lei anual.

Salariații cu contract colectiv din întreprinderile particulare și birjarii vor plăti 300 lei.

La vehicole, taxele percepute vor fi următoarele:

Pentru cotiugarele cu un cal 1500 lei pe an.

Pentru cotiugarele cu doi cai 3000 lei.

Pentru cotiugarele cu doi boi, prestația va fi de 2500 lei anual.

Cum taxele de prestație au trecut prin fațacomisiei interimare, care le-a aprobat, urmează ca ele să intre în vigoare începând de azi.

INFORMAȚII

— Direcțiunea Conservatorului de Muzică și Artă Dramatică „George Enescu" din Iași, face cunoscut celor interesați că, înscrierile și reînscrierile pentru anul șc. 1948 | 48 au loc între 5—15 Sept. 1947.

Examenele de admitere și cele restante, au loc între 15—20 Sept. Cursurile anului șc. 1947 | 48, încep pe data de 22 Sept. 1947.

— D. dr. Gh. Timoșca, medic secundar la Casa Asigurărilor Sociale Iași a fost numit provizoriu pe data de 23 August în postul vacant dela spitalul prof. Parhon din localitate.

— D. Simiciuc Vasile, șef de serviciu și d-na Constantinescu Maria, șef de secție la Inspectoratul Școlar Regional din Iași au fost puși în retragere pentru aranjarea drepturilor la pensie.

— Au fost propuși pentru pensionare următorii funcționari dela univ. din Iași: dr. Viorica Butureanu, asistentă definitivă la clinica chirurgicală de ortopedie la Fac. de Medicină din Iași; Ștefăniu Alexandru, curier la Decanatul Facultății de Medicină, Ion Terpiga, laborant șef la laboratorul de mecanică al Facultății de Științe din Iași.

— D. locot. Colonel Alexandru V. Frank dela Regiunea 4 Militară Iași a fost avansat la gradul de colonel pe data de 23 August crt.

MAI EFTIN
ca oriunde se SCRIU și se copiază ACTE în orice limbă și în oricâte exemplare, corect și fără greșeli. Predăm cursuri de DACTILOGRAFIE, (mașina de scris), STENOGRAFIA, CONTABILITATEA, CORESPONDENȚA ȘI LIMBI STRĂINE (Engleza, Franceza, Rusa și Germana) TRADUCEM orice corespondență, acte, literatură, etc, din și în limbile de mai sus. MULTIPLICĂM cursuri pentru d-nii profesori și studenți în oricâte exemplare la o mașină specială. Elevilor se eliberează DIPLOMA de absolvire. Inscrieri în fiecare zi între 8 dim. și 8 seara la ȘCOALA de STENODACTILOGRAFIE din Str. MUZEELOR Nr. 9 (vis a vis de Liceul „Oltea Doamna")

ULTIMA ORA

Sărbătorirea zilei de 1 Septembrie

Astăzi 1 Septembrie, împlinindu-se trei ani dela reorganizarea Confederației generale a Muncii din România, Comisia Locală a organizat Sâmbătă după amiază și Duminică, întruniri pe fabrici și instituții, în cursul cărora fruntașii mișcării sindicale din Iași, au arătat importanța zilei și realizările C.G.M. pentru îmbunătățirea condițiilor de muncă și ridicarea Standardului de viață al clasei muncitoare.

Duminică după amiază a avut loc în sala „23 August" o întrunire a Sindicatelor mixt de artiști, scritori și ziariști, Artelor Grafice și funcționarilor particulari.

După intonarea Internaționalei, ședința a fost deschisă de dl. Săcăleanu, vice-președintele Sindicatului Arte Grafice, care a dat cuvântul d-lui Protopopescu, dela Sindicatul Mixt.

Vorbitorul a arătat importanța zilei, lupta dusă de C.G.M. pentru câștigarea justelor revendicări ale muncitorimii precum și pentru democratizarea și reconstrucția țării. D-sa a trecut apoi în revistă sarcinele ce revin astăzi după stabilizare, sindicaliștilor: luptă necruțătoare împotriva speculei, încordarea eforturilor pentru a mări producția și întări disciplina în muncă, unitate pe baza F.U.M.

Dl. deputat Ion Niculi, vice-președinte al Camerei, a făcut apoi un scurt istoric al sindicalismului în România. — insistând îndeosebi asupra rolului sindicatelor în făurirea de cadre sănătoase pentru conducerea vieții publice.

A urmat un bogat festival artistic.

Mii de kgr. brânză descoperite într'un beci din Tatarași

De ce lipsește brânza de pe piață. Amestecul directorului fabricei „Țesătura

Dl. Rășchitoru, inspector general de control a ministerului Comerțului și Industrie a efectuat o percheziție la domiciliul d-lui Rosembaum din str. V. Lupu 84, proprietarul magazinului „Lafayette și a altor trei magazine d'n oraș.

Cu această ocazie s'a descoperit într'un beciu a cărui intrare camuflată se făcea printr'o cameră, mai multe butoaie de brânză.

In urma cercetărilor efectuate, s'a stabilit că beciul fusese închiriat d-lui Camil Singer pentru a depozita brânza economatului „Țesătura"

Dl. Singer depozitase însă pe lângă cele 1500 kg. de brânză ale economatului, încă vreo 6000 kg. apaținând diverșilor brânzari din localitate.

Butoaiele acestora erau etichetate și purtau inițialele propietarilor

Brânza aceasta, sustrasă din comerț, era destinată pentru speculă în cursul iernei.

Cercetările continuă.

O importantă precizare a Camerei de Comerț privind obligativitatea obținerii certificatului de firmă

Intrucât pe data de 1 Octombrie a. c. sunt anulate toate certificatele de firmă și deci o întreprindere nu va mai avea astfel un instrument legal de dovedire a existenței sale și de servire a operațiunilor comerciale respective, Camera de Comerț și Industrie din localitate, atrage atențiunea tuturor firmelor și intreprinderilor de orice categorie din Iași că trebuie să se grăbească a obține neapărat certificatul de existență a firmei în condițiunile legii în vigoare.

Se reamintește că termenul fatal nu se va mai prelungi sub niciun motiv.

Ministere și instituții excrocate de o bandă de falșificatori

BUCUREȘTI 1.—Parchetul Tribunalului Ilfov anchetează o bandă de excroci, condusă de un vestit borfaș ieșan numit Spiridon Ilie zis Doloroso.

Acesta, dimpreună cu Romulus Boteanu și Marin Buică, s'au apucat să excrocheze casieriile diferitelor ministere și să înșele buna credință a locuitorilor din numeroase cartiere ale Bucureștiului.

Numiții adresau cereri de ajutorare la ministere, în urma cărora obțineau mici sume de bani.

Având în mână cererile cu resoluțiile puse, acest triumvirat de excroci, proceda la modificarea cifrei înscrisă pe cerere.

Fiind foarte abil și uzând de mijloace tehnice ingenioase, modificările făcute în rezoluție nu puteau fi ușor observate.

Trecând la contabilitate reușeau să li se facă toate formele de plată, iar de aici la casierie încasau banii și plecau.

Sistemul solicitării ajutoarelor prin cerere și majorarea sumelor acordate, l-au aplicat la foarte multe ministere.

Când le-au epuizat au venit la rând diversele instituții publice și particulare din Capitală.

Dar, aici treaba fiind mai grea, din cauză că operațiile de casă sunt mai puține, cei trei excroci au găsit altceva mai bun de făcut.

Ei au tipărit un vraf de chitanțiere pentru repararea bisericii „Apărătorii Patriei" și pentru clădirea sediului societății „Eroii Capitalei".

Chitanțele rupte din cotor, au umplut toate cartierele periferice.

Dar într'o zi exploatatorii sentimentelor caritabile, au fost prinși de un organ al Ministerului de Finanțe, care i-a poftit la poliție, la început pentru faptul că nu aveau avizul Administrației Financiare, pentru chetare. Descusându-i cu deamănuntul, s'a văzut că acești zeloși ctitori, nu sunt decât niște borfași de rând.

✝

Sdrobiți de durere: Maria și Teodor Tănăsescu, Președinte Inalta Curte de Casație, cu copiii Ulpiana și Răzvan; Farmacist Alexandru și Iulia Adace cu fetița Doina; Coca Dr. Lucinescu cu copiii Toutouche și Sanda; precum și familiile înrudite, anunță încetarea din viață a scumpului lor tată, socru, bunic, etc.

JUSTIN ADACE

Farmacist, Colonel de rezervă, fost prim ajutor de Primar, Senator, Președinte al Colegiului farmaceutic, Președinte al Camerei de Comerț etc.

Decorat cu Meritul Comercial cl. I-a. Crucea Comemorativă a războiului 1916-1918, Coroana României în grad de ofițer, Steaua României, în grad de ofițer etc.

Inhumarea va avea loc în ziua de Marți 2 Septembrie a. c. ora 3, cortegiul pornind dela locuința defunctului, la Cimitirul Eternitate.

Colegiul Farmaceutic Iași anunță cu regret încetarea din viață a veneratului coleg

Justin Adace

și roagă colegii și prietenii a lua parte la înmormântarea care va avea loc Marți 2 Septembrie ora 3 d. a.

Cortegiul funebru va porni de la locuința defunctului Str. I. C. Brătianu la Cimitirul Eternitatea.

UN PROTEST al Uniunii Sovietice împotriva acordului anglo-american privitor la potențialul industriei germane

BERLIN 1. — Mareșalul Sokolovski reprezentantul Uniunii Sovietice în Comisia de Control pentru Germania, a înaintat reprezentanților anglo-americani un protest împotriva acordului anglo american privitor la mărirea potențialului industrial german, acord care calcă prevederile înțelegerii de la Potsdam.

MOSCOVA 1. — Ziarul „Pravda" publică un comentariu în legătură cu recenta conferință tripartită dela Londra privitoare la industria germană, conferință terminată printr'un eșec datorită faptului că Franța s'a retras dela discuții.

Cu această ocazie au ieșit la iveală divergențele dintre Anglia, America și Franța.

Privitor la mărirea potențialului industrial german, Franța a cerut o serie de garanții pe care Statele Unite nu i le-au putut da.

ACONTURI pentru pensionari

BUCUREȘTI 1.—Ministerul Finanțelor a dispus ca începând de azi toți pensionarii dela țară să primească un acont din pensie de 150 lei; iar cei dela orașe 300 lei.

LUPTELE au reînceput în Indonezia

BATAVIA 1—Cu tot ordinul de încetare a focului dat de O.N.U, forțele olandeze au lansat eri un mare atac terestru sprijinit de aviație.

Cu această ocazie avioanele olandeze au bombardat mai multe localități, făcând multe victime în rândurile populației civile.

Citiți și răspândiți „OPINIA"

EXAMENELE la Politehnică

Politehnica „Gh. Asachi" Iași anunță că examenele încep la 25 Septembrie iar cursurile la 15 Octombrie.

SPORT

Politehnica a învins Danubiana (Roman) cu 2-0 (1-0)

Politehnica inaugurând sezonul foot-balistic la Iași a învins pe merit Danubiana (Roman) cu 2-0(1-0).

Politehnica deși a prezentat o formație incompletă prin lipsa lui Deac pe aripă stângă și a lui Zapis II în centru care nu a putut fi încă legitimat, și-a însușit victoria după o perioadă de insistentă dominare.

Scorul putea fi mai mare dacă atacul studenților s'ar fi bucurat de eficacitate deoarece Popovici în centrul liniei nu s'a acomodat încă cu noul său post.

Goolurile au fost opera lui Popovici care în min. 43 înscrie magistral cu capul la un corner impecabil executat de Talpă.

Alte câteva ocazii clare de a înscrie sunt ratate de același Popovici, urmat rând pe rând de Talpă, Tudor și Rășină.

Danubiana se apără cu greu, jocul practicat de coechiperii săi fiind bun ca spectacol dar nu pentru un joc de campionat.

După pauză tot studenții sunt aceia care atacă și îl obligă pe Mihailescu să comită hands în careul de pedeapsă.

Execută Schreiner care înscrie cu tot plongeul disperat a lui Gavrilescu. Ultimile minute se scurg în nota de dominare a Politehnicei. Cei mai buni oameni ai studenților au fost: Shreiner fiind urmat în ordine de: Hoisan care l'a redus la tăcere pe Crețea, Iliuțeanu, Bulacu care contrar resurselor fisice a acoperit tot terenul și Popovici. Dela Danubiana au plăcut: Mihailescu și Brejan I'.

La fluerul d-lui Erlih (Rădăuți) care a prestat un arbitraj de calitate, echipele au aliniat următoarele formații: Poli[illegible] Mihailescu, Iliuțeanu, Hoisan, Schreiner, Vâlvoi, Bulbuc, Tudor, Bulacu, Popovici. Rășiuă, Talpă. Danubiana; Cavrilescu, Möck, Armeanu, Bogdan II, Mihailescu, Biro, Crețea, (Carnik), Brejan II, Ștefan Vasile (Crețea), Carnik, Culcer,

Sporturile în țară și peste hotare

In campionatul primei divizii a țării s'au înregistrat următoarele rezultate iată-le: La București: C.F.R. (Buc) Oțelul 7-2 (4-0).

Au înscris: Marian (4), Bartha (2) și Filotti. A. S. Armata — Ciocanu 0-0, La Petroșani: I. T, A-Jiul 1-1 (1-0). Au încercat: Banyhadi și Ruginbei.

La Oradea: Libertatea-Universitatea 2-0: La Mediaș: Rarres-Dermaqand 4-2. La Cluj: Juventus Dermata 2-2. La Cluj: Ferar—Fl, Ploești 1-1. La București: C.F.R. (Timișoara)-Unirea Tricolor 2-0.

In clasament conduce C. F. R. (Timișoara) cu 4 puncte urmat în ordine de Juventus, F. C. Ploești, Jiul.

C. F. R. (Iași) a fost învins la Bacău

de Arlus cu 2-0 (0-0) după un joc în care nu s'a arătat cu nimic inferior adversarului, care și-a însușit victoria în ultimele minute.

— In seriile I și II-a Diviz, Naț. B, s'au înregistrat următoarele rezultate: Venus-C.F.R. (Craiova) 2-1, B.N.R.-C.F.R. (Buzău) 10-3, Sporting (Pitești)-Soces 4-2, F. C. Calarași-Arsenal (Sibiu) 2-2, Șoimu (Sibiu)-C. F. R. (Caracal) 3-1, Astra-Română (Câmpina)-1. A. R. (Brașov) 2-0 la Brașov și Astra Română (Moreni)-Textila (Bu-[illegible]) 7-1.

ȘT. GEORGESCU

Scandal și bătae între preoți

Pățania preotului Iosif Țincoca

BUCUREȘTI 1.—Un adevărat scandal a provocat cazul dela o biserică din cartierul Colentina.

Aici fusese numit preotul Iosif Țincoca originar din Iași.

Fostul preot paroh, care fusese mutat disciplinar, îi purta însă pică.

Deaceia, înconjurat de o ceată de bătăuși recrutați dela o cârciumă din apropiere, adepți ai săi, a intrat în biserica unde slujea preotul Țincoca, l-a apucat de veșminte și l-a scos afară.

Căutând să se apere, preotul Țincoca a început a-l lovi pe fostul paroh agresiv cu pumnii și cu picioarele. Dar sprijinitorii nu și-au lăsat șeful maltratat, ci gleahta de cheflii, l-au trântit la pământ, rupându-i tot ce avea pe el.

Cazul ajungând până la Patriarhie, aceasta a dat un comunicat prin care desminte faptul că preoții s'ar fi bătut în parte și precizează că agresiunea a venit numai din partea fostului preot paroh, însoțit de ceata de bătăuși.

Mâne se instalează noul director al Teatrului

Mâine sosesc în localitate d-nii Ștefan Tita, secretar general la ministerul Artelor și Al, Kirițescu, directorul general al teatrelor, care vor participa la solemnitate instalării noului director al Teatrului Național din Iași, dl. Marin Iorda.

Solemnitatea instalării noului director va avea loc mâine la orele 12.

ORA 12

Plecarea la Praga a delegației ministeriale române

BUCUREȘTI 1. — Astăzi la orele 14 trenul ministerial va pleca din gara de Nord, ducând delegația guvernamentală la Praga.

La Sibiu va urca și d. dr. Petru Groza, care a participat eri la adunarea Arhiepiscopiei din localitate.

Membrii delegației guvernamentale române vor avea întrevederi cu toți fruntașii vieții politice cehoslovace, încheind raporturi de natură politică, economică și culturală.

Spre clarificarea situației din P. S. D.

BUCUREȘTI 1. — Presa bucureșteană nu a încetat atacul concentrat împotriva d-lor Ion Burcă și Petru Mironescu-Mera, membri cu vază în partidul Social-Democrat.

Excluderea lor din partid este și mai hotărât cerută cum și trimiterea lor în judecată pentru anumite fapte discutabila,

Examinând atmosfera din sânul partidului, ziarele conchid că membrii fruntași sunt siliți să-și fixeze poziția.

Curentul care predomină în partid e pentru o colaborare cu P. C. R.

Continuarea schimbului de aur și devize

BUCUREȘTI 1 — La ghișeele Băncii Naționale din Capitală s'a observat în cursul dimineții de azi o mare aglomerație.

Posesorii de aur și devize, care nu au putut să predea stocurile ce le au până la 30 August crt. se grăbesc a nu pierde și ultimul termen de 6 Septembrie, ce li s'a acordat ulterior de comisia de redresare economică și stabilizare monetară.

Mareșalul von Paulus intră în viața politică

BERLIN 1.—Fostul mareșal Von Paulus, comandantul forțelor germane dela Stalingrad, s'a întors la Berlin, Venind din Uniunea Sovietică unde a fost prizonier.

Se crede că Von Paulus va pune bazele unui nou partid democratic german, cu tendințe moderate.

Mari succese ale partidului comunist în alegerile din Ungaria

BUDAPESTA 1. — Eri au avut loc alegerile parlamentare în Ungaria. Cele trei mari partide: Comunist, Social-democrat și al micilor proprietari, deși au căzut de acord să formeze împreună guvernul, au candidat pe liste separate.

Populația a participat masiv la vot, atingând aproape 10 milioane și jumătate de alegători, întrecând astfel numărul alegătorilor din 1945. Participarea la vot a fost în proporție de 0 la sută.

Din primele rezultate reiesă că partidul comunist a înregistrat mari succese în toată țara. Social-democrații și partidul micilor proprietari de luptă pentru locul doi. Partidul micilor proprietari care în trecutele alegeri obținuse majoritatea absolută e voturilor, a pierdut teren pretutindeni. Partidul Independent al opoziției a avut și el mici succese în special la Budapesta unde însă Comuniștii [illegible] clasat la locul prim, cu o majoritate zdrobitoare. Alegerile au decurs în liniște.

ANUL XXXIX Nr. 291

4 Pagini 5 Lei

Miercuri 3 Septembrie 194?

ABONAMENTE:

Lei 450 . . . . 3 luni

„ 5.000 Intreprinderi, autorități pe un an

Atelierele tipografice
IAȘI, STRADA LAPUȘNEANU Nr. 37

BIBLIOTECA UNIVERSITĂȚII -IAȘI-

OPINIA

ZIAR POPULAR COTIDIAN

Redacția și Administrația
IAȘI, STR. LAPUȘNEANU Nr. 37

TELEFOANE:
Redacția . . . Nr. 1203
Administrația . . . „ 2042
Serv. de noapte . . . „ 2088

Director C. R. GHIULEA

Tot cu privire la controlul economic

Pe lângă destule neplăceri, îndeletnicirea de gazetar îți procură unele satisfacții. Satisfacția de a fi avut dreptate când ai luat o anumită atitudine sau ai denunțat anumite carențe, satisfacție provocată de ceeace scrie, când găsește un sât de slab ecou în opinia publică.

Asemenea satisfacție am avut zilele acestea când am scris despre necesitatea efectuărei controlului economic în cadrul celei mai stricte legalități, și demascarea în acelaș timp a celor ce îmbrăcați în haina falșă de apărători, fac intenționat cele mai proaste servicii stabilizării democratice. Critica, spre mulțumirea noastră, a avut ecou în opinia publică, reușind să cointereseze și organele de control.

Ca apărători ai mulțimii consumatoare și sprijinitori activi ai celor puși s-o apere, vom continua ca prin scrisul nostru, să observăm cu atenție desfășurarea acestei munci, abaterile ca și abuzurile.

In momentul de față controlul economic este una din funcțiunile principale asumate de organele statului. Aplicarea complexului de legi și măsuri impus de noile orânduiri economice, obligă statul să exercite o supraveghere atentă asupra tuturor ramurilor de activitate.

Să recunoaștem că din lipsa de disciplină și din pricina moravurilor existente, controlul este dificil. Ar trebui o aparatură complicată, cu specialiști diferiți, cu funcționari verificați care să folosească autorităților pentru a asigura eficiența acestor controale vaste.

Dacă ar fi să se aplice întocmai litera legii și riguroasele ei recomandațiuni, fiecare întreprindere ar trebui să suporte masive și amănunțite centrale. Desfășurate într'un cadru mai normal, fără să fi intervenit stabilizarea, care a virat atenția organelor de control spre probleme de imediată necesitate controlul întreprinderilor ar fi fost mai ușor și mai rapid.

Deși puțin preocupate, totuși organele de control economic din Iași au reușit să scoată la iveală—într'un timp relativ scurt—o serie de mari nereguli ce se aflau în câteva mari întreprinderi ale Iașului. Și spre marea satisfacție a cetățenilor, aceste investigații au fost făcute în sectoarele în care nevoile lor se lovesc în fiecare zi.

Pentrucă după noi, control bun se chiamă numai controlul care se referă la ceeace interesează toată lumea.

Un asemenea control reușește să învețe cetățeanul să cunoască împotriva cui trebuie să lupte, evită victimele sau erorile și face ca prestigiul acestui control sau a celor ce-l efectuiază să crească.

Astfel, arestarea „trustului" zarzavagiilor din Iași care împiedica pe țarani să vină în târg sau dosea fructele și zarzavaturile de pe piață, a fost o lovitură bine dată, o lovitură care a produs o deplină satisfacție.

Se mai impun asemenea măsuri și cu alte „trusturi" de pe piața noastră. Se impune chiar o reintensificare a controlului în piața alimentară. Să fim atenți: se cere iarăși 100 lei pe litrul de untdelemn și 200 pe kg. de zahăr. Felul în care a fost fabricată pânea în săptămâna care a trecut, a lăsat mult de dorit.

Năravul câștigurilor nebunești nu se va stârpi cu ușurință. Deaceia, trebue să se simtă toată puterea nouiei monezi și a apărătorilor ei.

Pentru aceasta, d-lor controlori așa puțini câți sunteți, sprijiniți de noi toți, loviți toți acei ce ne-au înfometat doi ani de zile, și care nici astăzi nu vor să se astâmpere.

IOANA CAPAȚANĂ

Paradă militară

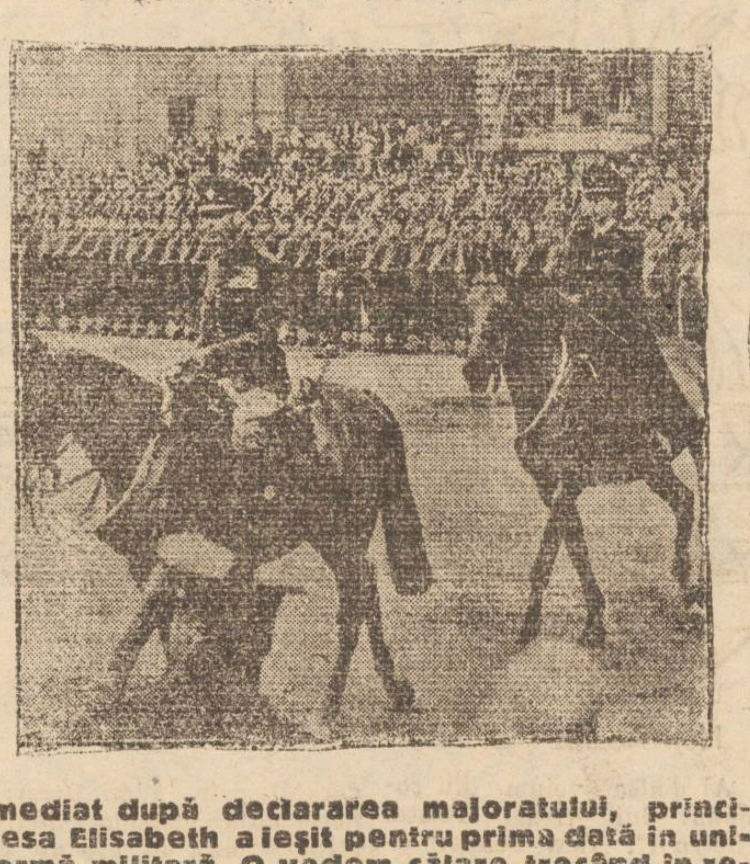

Imediat după declararea majoratului, principesa Elisabeth a ieșit pentru prima dată în uniformă militară. O vedem călare, trecând în revistă împreună cu regele George, garda palatului regal.

In perspectiva toamnei

Câteva zile ploioase la sfârșit de August ne-a profilat printre sprincenele încruntate ale norilor, perspectiva toamnei amenințătoare și inevitabile.

Rezumând într'un singur gând, un spirit de conservare, oamenii au început instinctiv să se gândească la aprovizionările și pregătirile de iarnă. E un obiceiu popular, dar e și o stare de fapt ce și-a găsit totdeauna corelativul just în practică: din mult și din puțin, fiecare își agonisește câte ceva deoparte, pentru a trece greutățile celui mai sever anotimp.

Dacă belșugul zarzavaturilor și a fructelor, precum și supunerea lor, ca într'un concert dirijat de o baghetă magică, partiturei prețurilor oficiale, entuziasmează omul de pe stradă, nu trebue să trecem cu vederea resemnarea celor care obișnuiți cu aprovizionările anilor de belșug, se gândesc să-și procure cantități mai masive de grăsimi, sau diferite alimente și combustibil.

Dacă regimul de azi vremelnic al salariilor, pun o armată de oameni în fața unor prohibițiuni, firești și bine calculate, totuși aceștia au recunoscut—după cum se vede—că prăpădul pustiitor de anul trecut nu va mai putea să le arunce la periferia oricăror posibilități omenești.

Este limpede, că așa cum se procedează, condițiunile tranzitorii cerute de reforma monetară, nu urmează numai să dea economiei naționale un instrument de schimb ferit de fluctuații, dar săși ușure ze condițiile de traiu ale populației, sau măcar ale acelei părți a populației care a plătit cu aspre lipsuri, îndurate anul trecut, desmățul inflaționist.

Vigilența autorității statului în ceeace privește aprovizionările este vizibilă.

Primele măsuri în acest senz au fost luate. Conducerea căilor ferate a revenit asupra unor tarifuri prohibiționiste. Se îngădue fiecărui călător să aducă o cantitate de treizeci de kg. alimente.

Din nefericire însă, această justă dispoziție nu o vor putea, pentru moment, folosi decât acei care pot plăti costul unui bilet de tren. Și cum aceștia sunt încă puțini, în mod natural, ei așteaptă și alte înlesniri, odată cu intervenția hotărîtă a celor ce au sarcina să organizeze belșugul, repartizându-l în toată țara.

Dacă economatele marilor întreprinderi și instituții, cu un personal numeros, au avut pe lângă părțile lor bune, și unele lacune grave, cum au fost acelea, care le-a făcut să ne lese anul trecut în plină iarnă, fără acel minimum posibil de alimente și combustibil, așteptăm astăzi dela cooperativele de consum, în curs de înființare, o unitate economică cooperatistă capabilă să îmbunătățească aprovizionarea.

Bine înțeles, înființarea magazinelor de Stat și încurajarea largă a inițiativei populare pe drumul creierii unei puternice rețele cooperatiste de consum, cu legături de schimb direct cu cooperativele sătești, în desvoltarea lor, va trebui să fie la început însoțită de raționalizarea strictă a tuturor articolelor de primă necesitate.

Raționalizarea aceasta va avea ca țel să ofere fiecărui salariat posibilitatea procurărei acelei cote minime ce-i aste rezervată la prețurile oficiale și totodată urmărind distribuirea echitabilă a mărfurilor ce se produc, va putea îmbrățișa întreaga populație, evitând stocările cu intenții speculative.

Repercursiunile ce se întrevăd, vor putea avea fără îndoială, ramificații profun-

SAVEL DAVICV

—(Continuare în pag. 2-a)—

SITUAȚIA DELA COMUNITATEA EVREIASCA DIN IAȘI

Câteva constatări ale noei conduceri. — Declarațiile d-lui farmacist A. Cuperman

Ziarul nostru dornic de a informa toate categoriile de cititori asupra problemelor care le frământă, a întreprins o anchetă printre fruntașii Comunității israelite.

Vrem, în felul acesta, să aducem la cunoștința opiniei publice evreești toate datele problemelor ce i se pun, precum și metodele și soluțiile ce se impun pentru rezolvarea lor.

In acest scop ne-am adresat mai întâiu d-lui farmacist A. I. Cuperman, vicepreședinte al Comunității Evreilor, epitrop al Spitalului „Dr. Ghelerter" și membru în prezidiumul Comitetului Democrat Evreesc.

Avem o moștenire grea

„..ne-a declarat d-sa.

Am primit Comunitatea fără un leu în casă. Școlile nu sunt aprovizionate cu lemne, cantinele care deservesc populația pauperă n'au alimente.

— Cui se datorește această situație?

— Vechei conduceri, care n'a știut să gospodărească banul public și care nu era suficient preocupată de nevoile obștei evreești.

Problema salariaților Comunității

Comunitatea — ne a declarat d-sa — are astăzi datorii care se ridică la suma de 300.000 lei stabilizați.

— Cum se explică aceasta?

— Foarte simplu. Domnii din vechea conducere angajau lefegii cu nemiluita, căci toți trepădușii politici trebueau satisfăcuți din bugetul obștei. Să-ți dau un exemplu.

Fiecare cantină e deservită de 8 persoane, când serviciile ar putea fi îndeplinite numai de 3.

In unele locuri funcționează câte 5 cantine într'un singur local și toate au câte 8 slujbași.

— Ce măsuri are de gând să ia noua conducere pentru soluționarea acestei probleme?

— Vom proceda în scurt timp la comprimarea personalului Comunității.

Vom elimina apoi toate elementele anti-democratice și corupte, înlocuindu-le cu oameni cinstiți și muncitori.

Cum se împărțeau efectele primite dela Joint...

— Am descoperit deasemeni — ne declară dl. farm. A. I. Cuperman — mari nereguli cu privire la distribuirea efectelor primite dela „Joint" pentru populația nevoiașă. Criteriile după care se făcea această distribuție erau cu totul arbitrare. Au luat îmbrăcăminte negustori bogați numai fiindcă erau „prieteni" politici ai cutărui personagiu din vechea conducere.

Numeroși inși își făcuseră chiar o profesie din primirea ajutoarelor, pe care le desfăceau apoi telalilor.

Neexistând nici un control, mulți inși luau într'o singură lună de două ori efecte dela același depozit, în timp ce populația nevoiașă era alungată de indivizi plătiți gras pentru funcția ce o îndeplineau, suntem informați că s'au eliberat chiar bilete în alb.

...Și cum se vor împărți

— Această situație — ne-a spus d-sa—noi am curmat-o. După ce vom inventaria depozitul de îmbrăcăminte — vom trece la o revizuire a biletelor pentru efecte. Vom alcătui apoi noi tabele, pe bază de statistici — și vom împărți ajutoarele numai celor îndreptățiți.

REP.

Citiți „OPINIA"

ALASKA,

marea peninsulă arctică e transformată de americani în bază militară

Alaska, marea peninsulă din extremitatea, nord-vestică a Americei de Nord, e în plină activitate constructivă.

Acest pământ care atinge ghețurile polare aparține Statelor-Unite, din anul 1867 când a fost cumpărat dela Rusia țaristă.

E o regiune cu climă aspră și aspect primitiv, unde totul e de făcut. Dar o regiune cu însemnate bogății naturale: păduri imense, mine de aur, zăcăminte de petrol și alte rezerve minerale ale subsolului. In regiunea sudică a peninsulei sunt pământuri foarte bune pentru agricultură. In sfârșit, coastele udate de Oceanul Pacific și Oceanul Inghețat de nord, sunt locuri potrivite pentru pescuit. Adăogăm că regiunea e bogată în vulpi albastre, urși polari și alte animale care oferă vânătorilor blănuri prețioase.

Alaska are abea 100.000 locuitori, din care 30.000 sunt indigeni piei-roșii.

Dar populația aceasta puțin numeroasă este completată, în lunile de vară prin năvala „sezoniștilor" aventurieri din toată America, veniți să-și găsească norocul prin explorarea și exploatarea bogățiilor regiunii.

In ultima vreme însă activitatea în Alaska a devenit deosebit de vie datorită marilor pregătiri militare;

(Continuare în pag. 2-a)

Ideea zilei

Consecințe

O ultimă semnătură, aceea a Uniunii Sovietice, pusă pe tratatul nostru de pace, încheiat cu Națiunile Unite și puterile asociate, ne așează în fața documentului diplomatic ce va garanta ordinea internă și orientarea externă a statului nostru.

Incheem o pagină neagră a istoriei noastre și începem cronica contemporană cu fapte ce ne așează în rândul popoarelor ce au luptat pentru câștigarea unei păci drepte și a unei securități internaționale.

Ne-am dat tributul de sânge la construcția noiei lumi. Am așezat temeiurile unei reale democrații între hotarele țării noastre.

Efortul nostru de adaptare la climatul politic, născut din ultima încrâncenare belică a popoarelor lumii nu a fost apreciat la justa lui valoare de toate puterile semnatare ale tratatului.

Deși, în clasificarea națiunilor ce au participat la doborîrea Germaniei hitleriste prin forța armată, ocupăm locul al patrulea, totuși nu ni s'a recunoscut dreptul de cobeligeranță.

Țări cărora nu le-am adus prejudicii materiale ne cer despăgubiri.

DEM.

—(Continuare în pag. 3-a)—

DRUMUL DOLARULUI

Ordinea financiară a marei burgbezii capitaliste a promovat la loc de frunte în ierarhia semnelor monetare: dolarul.

Trust-manii de pretutindeni l-au tezaurizat în casa de fier, grație prestigiului de care se bucura în lumea lor.

Depozitele de dolari au devenit cu timpul atât de mari, încât, la un moment dat, ele au debordat capacitatea mărfurilor depe piața americană. Producția Statelor Unite nu dispunea de atâtea resurse câtă cantitate de monetă putea fi asvârlită pe piață.

Exportul dolarului peste granițele noului continent a apărut, în acest moment critic al finanței americane, ca un remediu salutar al existenței monetei naționale.

Primul drum ce se deschidea dolarului spre piața europeană ducea prin Marea Britanie.

Anglia pentru a face față crizei economice prin care trecea, contractează în 1945 un împrumut în dolari în Statele Unite, împrumut menit să-i astupe golurile financiare pe timp de cinci ani.

Din Anglia, dolarul, cu care fusese creditat Regatul Unit, pornea mai departe în călătoria sa prin țările europene, fiind folosit de țara debitoare drept unitate monetară în comerțul său extern.

După o scurtă zăbavă, cumintele dolar revenea în patria-i natală, unde era recuperat în schimbul mărfurilor, pe care țările europene le importa depe piața americană.

Intors acasă dolarul aducea un dublu câștig: dobânda engleză și prețul mărfii cumpărate dela statele importatoare.

Dar pe cât de prosperă era pentru Statele Unite călătoria dolarului prin continentul european, pe atât de ruinătoare se arăta pentru finanța engleză.

Numai după doi ani împrumutul-cincinal fusese cheltuit aproape în întregime, silind guvernul laburist să suspende clauza prevăzută atât în condițiunile împrumutului contractat cu Statele Unite, cât și în convențiile comerciale cu țările europene, clauză ce se referea la convertibilitatea lirei sterline în dolari.

Decizia guvernului englez oprește dolarii—atâți câți au mai rămas din împrumutul american—în visteria statului, plățile mărfurilor, importate din diferite state europene, urmând să se facă în lire sterline.

La rândul lor aceste țări ale Europei, ne mai intrând în ruta dolarului, nu vor mai avea acces pe piața americană.

Statele Unite pierd în urma măsurii luată de guvernul Marei Britanii câțiva clienți europeni ai pieței americane, rămânându-le un câștig unilateral de pe urma dolarilor împrumutați Angliei.

Dolarul, refuzat în Anglia să capete astăzi pașaportul de liber parcurs, își va căuta un alt stat care să-i servească drept trambulină în aventurosul său marș asupra lumii.

In Europa acest stat a și fost găsit, el corespunzând zonei de ocupație anglo-americană din Germania. Conversațiile tripartite încheiate săptămâna trecută la Londra și purtate în jurul sporirii potențialului industrial al Germaniei, cu toate rezervele și protestele ridicate de delegația franceză, au deschis drum nou spre inima Europei occidentale dolarului. Plasat în industria germană, a cărei potențial va depăși — după cum anunță un comunicat din Berlin al forțelor de ocupație anglo-americane—pe cel din 1936 cu circa 40 la sută, dolarul va aduce beneficiul scontat de stăpânii săi marei finanțe a Statelor Unite, deschizând totodată un mare semn de întrebare asupra securității economice și armate a Europei.

Și desigur, nu Germania este visată de dolar ca un punct terminus al călătoriei sale.

America Latină, Japonia și imperiul colonial englez sunt puncte geografice în cuprinsul cărora el luptă să-și deschidă un drum cât mai larg.

Sud-estul european îl tentează deasemenea. Comploturile organizate în numele lui în acest sector al continentului nostru n'au izbutit, decât într'un singur punct, și acela din [illegible] brazi bătrâne [illegible] muri vestită prin [illegible] nea ei, Grecia.

Experiența Angliei [illegible] putea întâmpla [illegible] o pildă pentru mulți [illegible] teni fideli ai dolarului [illegible] să-l potrivească să facă [illegible] toare [illegible] lui de baștină, stăvilind astfel expansiunea imperialistă.

GEORGE DEM. LOGHIN

Literatură... Artă... Știință...

Un nou univers

poetic — afirmă d. N. Moraru în ultimul număr al revistei „Contemporanul" — se iveşte la orizontul artei româneşti. Orizont a cărui coloristică este puternic impresionată de adâncile prefaceri sociale pe care le trăim.

Stabilizarea — verigă în lanţul acestor prefaceri—ajută massa muncitoare să se apropie de fenomenul cultural (cărţi, reviste, spectacole, concerte, expoziţii) făcând din ea „principalul consumator al operei de artă".

In acelaş timp societatea, prin modificarea formelor ei de viaţă, prin noul nivel material şi moral pe care-l va atinge, va oferi subiecte noi artistului — creator.

Aceste subiecte îşi aşteaptă realizatori în diferitele domenii ale artei.

Şi d. Moraru conchide:

„Trăim vremuri care înscriu o cotitură de o însemnătate covârşitoare. Ele vorbesc oamenilor artei. Şi cer ca omul de artă să le prindă în tiparele creaţiei sale".

Stânca abrubtă

romanul recent apărut în Statele Unite sub semnătura unui scriitor debutant David Davidson a stârnit vii discuţii de presă.

Cartea izvorăşte dintr'o mentalitate caracteristică unor cercuri americane asupra problemelor pe care le ridică Germania postbelică.

Iată, pe scurt, subiectul cărţii pe care o semnalăm:

Locotenentul Cooper, funcţionar al secţiei de presă a Guvernământului militar din Germania, având sarcina de a ancheta pe ziariştii nazişti, ajunge după o auto-analiză pătrunzătoare la concluzia dezolantă că el însuşi este un laş, că el nu este în măsură a judeca pe alţi oameni.

E lesne de înţeles că dacă ne-am ghida de principiul etic al locotenentului Cooper, dacă am ezita să ridicăm piatra şi să lovim subt cuvânt că omul nu dispune de o moralitate perfectă, imaculată, atunci orice crimă ar putea fi scuzată. Niciun criminal nu ar putea găsi un judecător care să nu fie tributar în ordinea morală măcar păcatului original, dar aceasta nu înseamnă că faptele crimei nu trebuesc pedepsite.

Poziţia etică a cărţii lui David Davidson este cât se poate de şubredă şi de primejdioasă.

Greşelile cer sancţiuni. Pedeapsa nu e un act de răzbunare, ci un mijloc de corectare a celui ce a călcat alături cu drumul drept.

Scuza greşelei minimalizează valoarea ei, implicit omul n'o mai sezizează, binele şi răul nu mai pot fi demareate şi astfel imoralitatea devine principiul călăuzitor al vieţii.

John Steinbeck

autorul celebrului roman „Oameni şi şoareci" şi a nu mai puţin cunoscutei cronici a invaziei naziste în Norvegia „Nopţi fără lună" s'a stabilit de curând în Uniunea Sovietică pentru o aprofundare cât mai temeinică a omului sovietic şi a condiţiilor sale de viaţă.

«Nici un port sigur»

este ultimul roman al scriitoarei americane Katherin Ann Porter.

Cartea constitue o pilduitoare parabolă asupra fascismului, concluzându-se cu speranţă că amoralismul şi cultul violenţei s'au prăbuşit în catastrofa războiului ce s'a încheiat.

Nuţi Acontz: Olarul

Jules Renard

a fost de curând tălmăcit în limba rusă.

Renard se bucură de multă popularitate printre cititorii sovietici la fel ca şi concetăţeanul său, poetul Jean Richard Bloch.

„Tânăra Gardă"

piesa lui A. Fadeev ce a câştigat sufragiile unanime ale spectatorilor sovietici în trecuta stagiune teatrală va apare în editura „Cartea Rusă".

Printre ultimiel noutăţi ce vor fi lansate în curând de aceiaşi editură pe piaţa librăriilor noastre, notăm:

Al doilea volum din romanul lui Alexei Tolstoi „Petru I", „Lew Tolstoi" comul şi opera de Ion Biberi, „Mama" de Maxim Gorki cu ilustraţii de Perahin, „Pe Donul liniştit" de M, Sohołov într'o interesantă traducere a d-lui Cezar Petrescu. „Război şi Pace" epocalul roman al lui Lew Tolstoi într'o versiune românească realizată subt supravegherea poetului Al. Philippide.

La Ateneul Român

a avut loc vernisajul expoziţiei, cu subiect din viaţa muncitorilor, organizată de Comisia Locală a Sindicatelor Unite din Bucureşti.

Expozanţii sunt recrutaţi dintre diletanţi proveniţi din mediul muncitoresc.

In ulei, în cărbune, în creion, tablouri lucrate cu deosebită sârguinţă şi real talent, alături de sculpturi în metal, piatră şi lemn, surprind atitudini din viaţa muncitorilor, văd ind un strâns contact cu realitatea imediată şi o viziune optimistă a timpurilor ce vor veni.

Joliot-Curie

a reamintit de curând într'o conferinţă de presă rolul jucat de ştiinţa franceză în teoria energiei atomice.

El a ţinut să sublinieze importanţa acestei noi cuceriri a ştiinţei, vestejind felul în care savanţii americani vor să facă din ea o nouă armă de distrugere a omenirii.

Curie e de părere ca energia atomică să fie întrebuinţată, în cadrul unei convenţii internaţionale, numai acolo unde ea este aplicată în scopuri pacifiste pentru progresul omenirii, oprindu-se folosirea ei ca o armă a discordiei, cu un ATU al arsenalelor de război.

Cancerul

una din bolile ce-şi recrutează cu despotică cruzime victimele umane, deschide încă însemnate puncte de întrebare cu privire la terapeutica lui.

Mijloacele obişnuite de tratarea cancerului (intervenţie chirurgicală, radium, sau razele X) au inconvenientul de a nu ataca decât leziunile canceroase, deci efectul şi nu cauza.

Chimioterapia deschide perspective şi pentru cercetarea cauzei şi naturii cancerului.

Tratamentul chimic îşi propune să restabilească însuşi echilibrul organismului, atins prin cancer. Experienţa a reuşit deocamdată numai pentru cancerul prostatei, vindecabil prin administrarea hormonului femenin, dietilstilboestrolul, un produs ce se poate obţine şi pe cale sintetică.

Unele succese se obţin şi la tratarea cancerului sânului, cu hormoni masculini.

Gemeni artificiali

iată ultima curiozitate a ştiinţei.

Doi profesori dela Universitatea din Strassburg au reuşit să producă pe cale artificială gemeni de raţă, provocând, cu un ac de sticlă, scindarea germenului în ou incubat.

Partea interesantă a acestor experienţe constă în posibilitatea de a stabili corelaţii între direcţia fisurii şi poziţia gemenilor. Astfel secţiunea paralelă cu axul mare al oului, produce gemeni orientaţi în sens opus şi aşezaţi cap la cap. Secţiunea paralele cu axul mic al oului, gemeni aşezaţi paralel şi în acelaş sens. In acest din urmă caz secţiunea incompletă produce monştri „siamezi" de raţă.

SPICUITOR

AZI

Marţi 2 Septembrie 1947

Ort. Sf. Mamant
Cat. Sf. Ştefan
Ebr. 17 Elul 5707

Farmaciile de serviciu

Farmacia Werner Piaţa Unirii
Farmacia Ochs str. Cizmăriei
Farmacia Catrina str. I. C. Brătianu

PROCUROR DE SERVICIU
Dumitru Lucinescu, str. Xenopol Nr. 1

Prob'ema restratificării populaţiei evreeşti

Conferinţa d-lui dr. I. Goldenberg

Duminică după amiază în cadrul conferinţelor săptămânale organizate de C. D. E. a conferenţiat dl. dr. I. Goldenberg.

După ce dl. dr. L. Weiselberg, preşedintele Comunităţii a arătat că problema reproductivizării şi restratificării maselor evreeşti constitue una din problemele principale ale actualei conduceri a obştei evreeşti — a dat cuvântul conferenţiarului. Acesta — pe bază de statistici a demonstrat falşitatea teoriei după care populaţia evreească ar fi inaptă pentru munci productive. D-sa a arătat cu cifre numărul imens de evrei antrenaţi în munca agricolă şi industrială în Uniunea Sovietică, Statele Unite, Argentina.

După ce a demonstrat necesitatea restratificării şi reproductivizării masei evreeşti, d-sa a cerut evreilor români să înveţe din experienţa fraţilor lor din Polonia, care după război, utilizând ajutoarele date de Joint, au creeat ateliere, cooperative de producţie şi desfacere.

Meseriaşii evrei din România trebue să se organizeze şi să purceadă imediat la alcătuirea acestor ateliere.

Copiii evrei trebuesc îndreptaţi spre şcolile de meserii ale O. R. T.-ului, iar muncitorii necalificaţi vor fi antrenaţi în marile lucrări pentru refacerea ţărilor, care vor începe imediat ce condiţiile obiective o vor permite şi planul pentru distribuţia braţelor de muncă va deveni o realitate.

Conferinţa documentată şi convingătoare a d-lui dr. I. Goldenberg a fost viu aplaudată de publicul care umplea sala până la refuz.

Dl. Wechsler a recitat apoi din poeţii idişişti.

REP.

ALASKA

(Continuare din pagina I-a)

pentrucă Statele-Unite au hotărât să transforme peninsula aceasta extremă într'un bastion de apărare a regiunilor Arctrice şi într'o bază navală şi aeriană, în faţa Japoniei şi a Siberiei Sovietice.

In Alaska primitivă, neutilată şi lipsită de drumuri, mijlocul cel mai practic de transport este avionul. Peninsula are 27 aeroporturi mari, alte 20 secundare, 43 posturi de radio şi 46 staţiuni meteorologice.

Această reţea aeronautică e astăzi amplificată şi modernizată de armata americană. O mare bază aeriană, pentru supra-bombardiere, se află în construcţie la Fairbanks. Pentru deservirea acestei baze, se construeşte şi o lungă cale ferată, se amenajează căzărmi la Elmedorf se complectează instalaţiile dela Nome şi Ladd.

Alte construcţii militare, foarte costisituare, sunt în curs la Adak şi Attu, pe insulele Aleutine.

Mii de lucrători şi specialişti angajaţi în aceste lucrări, au animat viaţa localnică. Populaţia oraşelului Anchorage a sporit dela 3500 la 15.000. Târgul Fairbanks care număra 3000 oameni, adăposteşte astăzi peste 8000. Se ridică locuinţe noi, hoteluri, restaurante unde mişună o lume pestriţă de lucrători, fermieri, militari şi — bine înţeles — femei aventuroase fardate ţipător şi acoperite de blănuri somptoase. Lumea aceasta febrilă, grăbită, rudimentară şi lipsită de scrupule, înviorează peisajul aspru al regiunii şi creiază o arenă de război la dispoziţia imperialiştilor americani care râvnesc să pue stăpânire exclusivă pe toate resursele de bogăţie din basinul Pacificului.

Intr'un viitor îndepărtat, dacă va fi vorba de război, Alaska va avea un rol militar de primă însemnătate!

In perspectiva toamnei

— (Urmare din pag. I-a) —

de şi corecte.

Ne gândim deopotrivă la muncitorul care lasă neterminată o operă pozitivă, ca să alerge cine ştie unde după un aliment, la funcţionarul care-şi lasă condeiul ca să piardă rândul la ulei sau petrol, la toţi aceia care în zilele mici de iarnă au fost nevoiţi să-şi întrerupă luerul ca să pornească exploratori, adesea fără şanse, în lungi şi obositoare campanii de subsistenţă.

Fiecare ceas din goana aceasta cotidiană fiind recâştigată, ea se va traduce considerabil în producţie printr'un plus, şi în viaţa fiecăruia dintre noi printr'o micşorare senzibilă a dificultăţilor.

In acţiunea vastă menită să asigure tuturor condiţii de viaţă şi de desvoltări fireşti, guvernul şi-a asumat partea lui de răspunderi. Rămâne ca participarea cetăţenilor să devie din ce în ce mai largă. Căci ofensiva pe care toţi oamenii conştienţi trebue s'o ducă împotriva inechităţilor şi neajunsurilor ce ne mai pândesc din diferite colţuri, numai aşa va putea fi câştigată şi numai prin câştigarea ei vom putea scutura grijile care ne-au năpădit la primele semne ale toamnei.

O nouă lege a sabotajului

Reprimarea speculei ilicite şi a sabotsjului economic se face pe baza legii Nr. 351 din 1945.

Insă prevederile acestei legi sunt prea blânde faţă de manoperile speculanţilor.

Având în vedere necesitatea naţională de a fi apărată stabilizarea monetei, se resimte nevoia unei legi mai aspre.

La Ministerul Justiţiei se şi află în pregătire o nouă lege contra sabotajului şi speculei. In ea se prevăd sancţiuni mai aspre, care merg până la munca silnică pe viaţă. Procesele respective vor fi judecate de instanţe speciale, după o procedură accelerată.

In prima jumătate a lunii Septembrie, proectul nouei legi va fi supus aprobării consiliului de miniştri şi apoi adus în dezbaterea Parlamentului.

Mărfuri suedeze

Ministrul Industriei şi Comerţului a delegat o comisiune formată din d-nii Al. Paşcanu şi Val. Avram pentru identificarea mărfurilor acontate în ultimii ani în Suedia şi neimportate până acum.

Aceste mărfuri intră în cadrul prevederilor legii nr. 1061 publ. în M. Of. din 28 Dec. 1946.

Comisiunea va pleca în Suedia în cel mai scurt timp.

Joi se dispută o nouă etapă divizionară — SPORT

C. F. R. (Iaşi) susţine un joc dificil în compania lui I. A. R. (Braşov)

Federaţia de foot-ball a hotărât că Joi 4 Septembrie să se desfăşoare o nouă etapă etapă în cadrul diviziilor A şi B, deoarecc programul este extrem de încărcat şi mai ales că divizia secundă a ţării, suferise două amânări. Astfel la Iaşi proaspăta divizionară C.F.R. (Iaşi) susţine primul joo în „bârlogul său" când va întâlni pe I.A.R, (Braşov).

Adversarii de Joi au câştigat cu stângul în campionat I.A.R.-ul a cedat pe teren propriu cu 2-0 în faţa Astrei din Câmpina, iar feroviarii ieşeni persecutaţi de ghinion au pierdut în ultimele minute în faţa Arlusului (Bacău).

Oaspeţii beneficiază de un unsprezece redutabil

care a scos rezultate mai mult decât favorabile în competiţiunea ce nu de mult s'a consumat instalând gruparea la locul 6 în clasament.

Cei mai buni oameni ai I.A.R.-ului sunt: Călin goal keperul formaţiei, Apolozon II, half dreapta, Medrea I, stopeurul echipei fost la Universitatea (Cluj) pivotul apărării. Din linia de atac vor prezenta un permanent pericol pentru apărarea feroviarilor Sandor aripa dreaptă şi Stoicescu centrul atacant.

Iată unsprezecele hasorenilor: Călin, Condrea, Pop, Apolzan, Medrea I. Gonţea, Sandor, Martin, Stoicescu, Roman, Dinică.

Va învinge C. F. R.-ul?

După informaţiile pe care le deţinem feroviarii ieşeni s'au comportat bine la Bacău şi numai neşansa a făcut să nu poată scoate un rezultat de egalitate.

Arlus şi-a însuşit victoria în ultimele 10 minute, datorită unor defecţiuni în apărarea feroriarilor.

Conducerea tehnică în frunte cu dl. Ionel Truş antrenorul ceferiştilor păstrează aceeaş discreţie cu privire la formaţia pe care o va alinia totuşi ne-a anunţat că se va utiliza aceeaş formaţie dela Bacău cu mici retuşări

Retrospecţiuni asupra jocului Politehnica-Danubiana 2-0 (1-0)

Numeroşii simpatizanţi ai studenţilor nu au fost dezmînţiţi căci Politechnica în primul joc a dispus comod de Danubiana cu scorul de 2-0-(1-0) care nu reprezintă totuşi oglinda fidelă a jocului:

Politehnica a desfăşurat un joc plăcut la vedere, s'a putut constata coeziunea între compartimente; totuşi s'a resimţit lipsa unui „adevărat" centru înaintaş.

Popovici în noul său post — centru înaintaş — s'a achitat mai mult decât conştiincios, a distribuit mingi utile colegilor săi din atac care nu au ştiut să le traducă în fapt, totuşi nu a putut fi realizatorul ideal al echipei deoarece nu s'a plasat la ultimul apărător advers şi a venit de multe ori în urmă. Tudor pe extrema dreaptă nu a putut rezolva deasemeni pe titularul acestui post.

Linia apărării imediate a funcţionat fără greşală—cuplul Ilinteanu-Hoisan arătându-se de netrecut.

Din linia de mijloc aşi s'a detaşat net. Schreiner sin-gurul care a alimentat atacul. Vâlvoi deşi nu a jucat slab, a comis şi greşeli. Aşteptăm să-l vedem în forma din sezonul trecut.

Bulbuc unul din mezinii echipei muncitor, dar mai are de învăţat.

Jucătorul No. 1 al atacului a fost Bulacu, care a fost peste tot terenul manifestând o condiţie fizică inepuizabilă.

Răşină sub forma obişnuită şi însfârşit Talpă insistent muncitor, dar persecutat de ghinion.

Danubiana—contrar eforturilor materiale depuse de fabrica cu acelaş nume, a prezentat o formaţie inferioară celei din Divizia Naţ. C.

Carnik nu a justificat cu nimic cele 300 milioane care s'au plătit pentru achiziţionarea lui.

Creţea deşi a fost singurul atacant periculos al Danubianei, a fost greşit utilizat pe extremă dreaptă.

Ştiaţi că...?

— Confratele nostru, „Lupta Moldovei" a inaugurat „Concursurile de prenosticuri ale oraşului Iaşi" pentru indicarea rezultatelor etapelor din Divizia Naţ. A. şi seria II Diviz. Naţ. B.

O iniţiativă frumoasă, care va cunoaşte un frumos rezultat.

— Şi totuşi Politehnica ne anunţă legitimarea „mult trâmbiţatului" Zapis II, care va debuta în formaţia studenţilor chiar la jocul de Duminică cu Textila Sf. Gheorghe la Iaşi.

ŞT. GEORGESCU

Se vor distribui
conserve și marmeladă
pe baza cartelelor pentru salariați

După cum suntem informați, pe baza noilor cartele de alimente distribuite salariaților pentru luna Septembrie, se vor distribui în scurtă vreme conserve și marmeladă.

In Capitală se va distribui pentru început pe bază de cartele, o cantitate de cca 400.000 kg conserve, urmând ca altă cantitate să fie distribuită în provincie.

In ce privește marmelada, se va distribui în întreaga țară, pe cartelă, cca. 40 vagoane pentru început.

De semnalat că în afară de aceste cantități, populația se va aproviziona cu conserve și marmeladă și din cota liberă.

Cotele dirijate vor fi distribuite prin mijlocirea comercianților particulari, această distribuire fiind considerată ca o experiență, în cadrul viitorului regim de aprovizionare a salariaților.

PRODUSE AGRICOLE
ce vor fi exportate până la 31 Decemb. 1947

Ministerul Industriei și Comerțului, Direcțiunea Exportului, a întocmit următorul plan de export pentru produse agricole pe semestrul 1 Iulie—31 Decembrie 1947:

Export de plante medicinale în diverse țări, 200 tone în valoare totală de 140.000 dolari; Nuci, în Cehoslovacia, 100 tone în valoare de 40.000 dolari și o cantitate egală în alte țări, exportul nostru total de nuci fiind de 200 tone în valoare de 80.000 dolari.

Fructe uscate, în Cehoslovacia, 100 tone valorând 30 000 dolari, iar în alte țări 200 tone, valorând 60.000 de dolari: pulpe de fructe în Cehoslovacia 1.000 tone val. 300.000 dolari, iar în alte țări 500 tone val. 150.000 dolari, mere proaspete, în Cehoslovacia 1.006 tone val. 300.000 dolari, iar în alte țări 100 tone, val. 30,000 dolari, legume uscate în Cehoslovacia în valoare de 100 mii dolari.

Băuturi alcolice naturale în Cehoslovacia în valoare de 50.000 dolari: vin în Cehoslovacia 1.500 tone val, 750.000 dolari, iar în alte țări 1.000 tone valorând 500 mii dolari.

Mazăre și fasole în Cehoslovacia 250 tone, val 37.500 dol. și în alte țări tot 250 tone, val. deasemeni 37.500 dolari; semințe de trifoi, 100 tone, valorând 70.000 dolari și o cantitate identică în alte țări; în Cehoslovacia 100 tone, val. 70.000 alte țări; semințe de mei și dughie, în diverse țări, 500 tone val. 75.000 dolari; semințe de măzăriche, în diverse țări 1000 tone val. 50.000 dolari; semințe de oleagenoase, în Cehoslovacia 500 tone, val. 200.000 dolari și o cantitate identică în diverse alte țări; turte și șorturi în Cehoslovacia 3000 tone, val. 240.000 dolari, iar în diverse alte țări 9000 tone, valorând 720.000 dolari.

Vom mai exporta diverse alte produse agricole în Cehoslovacia în valoare de 50 mii dolari iar în diverse alte țări o cantitate în aceiași valoare.

Exportul nostru de produse agricole în perioada arătată mai sus este deci în valoare totală de 4.480.000 dolari, dintre care 2.237.500 în Cehoslovacia și 2.242.500 în diverse alte țări.

ASTAZI LA SIDOLI
MICHY RONEY
in marele filmn
Tinerețea lui Tom Edison
alături de GEORGE BANCROFT și FAY BOINTER
COMPLECTARE JURNAL AMERICAN

INSERȚIE

Domnule Director,

Vă rugăm a publica următoarele:

Magazinul „Lafayette" desminte prin aceasta că ar avea vre-o legătură de orice natură cu d.Rosembaum Șaim din str. Vasile Lupu 84.

Aceasta spre a se evita orice confuzie.

Pe a noastră răspundere.

F. HERȘCOVICI

Reprezentanții
legiunii de jandarmi, poliției și armatei în comisie de control economic Iași

Pe lângă serviciul economic de control a județului Iași a fost detașat ca reprezentant al Legiunii de Jandarmi d. locotenent Mișu Stănescu.

Din partea Chesturii locale, d. comisar Moraru Gheorghe iar din partea armatei, d-l locotenent Avramescu Andrei, din regimentul 8 Grăniceri.

Mai tare ca VIVA VILLA
este puternica realizare americană 1947
Cavalerii infernului
(CALIFORNIA SUB TEROARE) cu maestrul filmului de acțiune
William Boyd
Azi
La CAPITOL

Directorul
abatorului comunal Iași

D-l dr. Solomon Gheorghe fost medic veterinar la circumscripția Țibănești județul Vaslui a fost numit medic veterinar director al abatorului comunal al Municipiului Iași.

MAI EFTIN
ca oriunde se SCRIU și se copiază ACTE în orice limbă și în oricâte exemplare, corect și fără greșeli. Predăm cursuri de DACTILOGRAFIE, (mașina de scris), STENOGRAFIA, CONTABILITATEA, CORESPONDENȚA și LIMBI STRĂINE (Engleza, Franceza, Rusa și Germana) TRADUCEM orice corespondență, acte, literatură, etc, din și în limbile de mai sus. MULTIPLICĂM cursuri pentru d-nii profesori și studenți în oricâte exemplare la o mașină specială. Elevilor se eliberează DIPLOMA de absolvire. Inscrieri în fiecare zi între 8 dim. și 8 seara la ȘCOALA de STENO DACTILOGRAFIE din Str. MUZEELOR Nr. 9 (vis a vis de Liceul „Oltea Doamna")

Noul director regional C.F.R. Iași

D. inginer șef Antoci P. Dumitru, Consilier Superior la Direcția Generală C. F. R. a fost însărcinat cu conducerea Direcției Regionale Iași.

Funcționarii publici
și membrii corpului didactic au sărbătorit cu multă cinste ziua de 1 Septembrie

Duminică dimineață a avut loc în aula Facultății de Drept, sărbătorirea zilei de 1 Septembrie în cadrul Sindicatului Funcționarilor Publici,

Aula era ocupată până la ultimul loc, adăpostind peste 1500 participanți.

Cu acest prilej d. deputat Ion Niculi a luat cuvântul arătând însemnătatea zilei de 1 Septembrie pentru sindicaliști.

Apoi d-sa a ttecut la chestiunile care preocupă marea massă a funcționărimii, oprindu-se mai cu seamă asupra salarizării.

Salarizarea, așa cum s'a făcut, a venit masiv în sprijinul funcționarului, căruia i s'a dat o putere mai mare de cumpărare decât până acum.

D. deputat Niculi a vorbit apoi despre ratificarea tratatului de pace, ratificare făcută de Uniunea Sovietică, apoi despre stabilizarea monetară și despre datoria oricărui cetățean de a o sprijini.

In numele sindicatului a vorbit președintele lui, d-l Siminel; care a cerut să se facă o majorare a coeficienților la salariile micilor slujbași.

D. deputat Niculi și-a însușit propunerea cerând să se întocmească un memoriu, pe care d-sa îl va sprijini la București, acolo unde va crede de cuviință.

Ședința a luat sfârșit într'o atmosferă entuziastă.

La liceul Național

Tot Duminică Dimineață, sindicatele corpului didactic primar și secundar au ținut să sărbătorească ziua de 1 Septembrie întruniți la un loc, în amfiteatrul liceului Național.

Cuvântul festiv a fost rostit de d. prof. Gheorghe Agavriloaei.

Au mai luat cuvântul d-nii profesor V. Cojocaru și înv. Const. Toltea secretar al sindicatului corpului didactic primar și membru în comisia interimară a Municipiului Iași.

Un vițel turbat
pus în consumație
— Cazul dela Galați —

GALAȚI 1. — Femeia Maria Sârbu din comuna Mestecani, județul Corvului, a vândut un vițel mușcat de un câne turbat, unui măcelar din Galați.

Măcelarul a tăiat vițelul și l-a vândut la 150 de persoane din oraș.

Constatându-se cauza pentru care a fost tăiat vițelul, Serviciul Sanitar al Galațului a luat urgente măsuri de tratare a celor ce au consumat carnea.

Cazul a produs o adevărată panică în rândurile populației.

Poliția a arestat atât pe măcelar cât și pe femeie.

Anglia nu mai importă alimente din U. S. A.

LONDRA 1. — Astăzi se deschide la Londra cel de al 79-a congres anual al sindicatelor.

Principalul punct de pe ordinea de zi a congresului este situația economică a Angliei. Problema cărbunelui va fi discutată chiar din prima zi.

*

LONDRA 1. — Ministrul aprovizionării a anunțat că Anglia a încetat să mai importe alimente din Statele-Unite, din lipsă de dolari.

Situația e mai gravă, a spus ministrul, din cauză că dolari nu pot veni decât din Statele-Unite și din cauza zidului ridicat de tarifele vamale americane, Anglia nu mai poate exporta nimic în această țară pentru a putea avea dolari.

*

PARIS 1. — Primul ministru francez d. Ramadier, vorbind la Limoges despre situația economică, a declarat că în curând se va veni cu noi restricții alimentare, deoarece recolta de anul acesta nu acoperă decât o treime din nevoile Franței.

D. Ramadier a mai declarat că se va elabora o lege pentru stabilizarea leilor

*

PARIS 1. — Guvernul francez a hotărât ca brutăriile să fie închise încă o zi pe săptămână, iar consumul cărnii la restaurante să fie permis numai de două ori pe săptămână și numai la prânz.

*

PARIS 1. — Mai multe greve au izbucnit la șantierele navale dela Brest și St. Nazaire, din cauză reducerii rațiilor de alimente.

Raportul comisiei O. N. U.
pentru Palestina

LONDRA 1. — Comisia pentru studierea situației din Palestina, și-a întocmit rapoartele asupra observațiilor făcute și a propunerilor în legătură cu soluționarea acestei probleme atât de ofi-cile.

Comisia a prezentat două rapoarte.

Raportul majorității, subscris de reprezentanții Cehoslovaciei, guatemalei, Olandei, Perului, Suediei și Uruguayului cere împărțirea Palestinei în două state independente: unul arab și altul evreu.

Excepție face Ierusalimul. Independența celor două state va fi declarată peste doi ani, adică în 1949. Până atunci ele vor fi puse sub observația unui reprezentant al Marii Britanii care va fi asistat de câțiva delegați ai O. N. U.-ului.

In raport se fixează frontierele și se menționează că între cele două state va trebui să fie făcută o uniune economică.

In acest interval de doi ani, Marea Britanie va permite intrarea în Palestina a 150.000 emigranți evrei.

Ierusalimul va fi pus sub tutelă internațională.

Raportul minorității, semnat de India, Persia și Jugoslavia (Australia abținându-se dela redactarea rapoartelor) prevede crearea unui stat independent federativ, în interval de trei ani.

Consecință

Urmare din pagina I-a —

Va trebui să reluăm discuțiile pe plan extern pentru ameliorarea multor cauze injuste.

Drumul spre reluarea acestor discuții, într'o atmosferă demnă, ni-l deschide însăși ratificarea tratatului de pace.

Intr'o emisiune nocturnă crainicul postului de radio Londra anunță o primă consecință a ratificării tratatului de pace cu națiunile foste statelite ale Germaniei. Ea constă în desființarea obiecției de jure a consiliului de securitate, că aceste națiuni nu nu pot fi admise în organizația N. U. întrucât nu au reglementate încă raporturile internaționale printr'un tratat de pace.

Invins motivul legal, sperăm să convingem unele state membre ale O. N. U.-lui că restul obiecțiilor ce ni se aduc, cu un caracter de pronunțat subiectivism, nu sunt de loc proprii atitudinii noastre politice.

Și atunci când norii sevor fi răspândit, conversațiile diplomatice vor întrona principiul echității desăvârșite prin corectivele clauzelor împovărătoare din tratatul nostru de pace.

Radiofonice

Astă seară la orele 21 Posturile noastre de Radio transmit un scenariu radiofonic adaptat pentru microfon de D-na Ina Otilia Ghiulea

— D-l ing. agr. Eugen Dumitrescu a fost reincadrat ca șef al Ocolului Agricol Târgu-Frumos jud. Iași.

— D-l Grigore Stănescu șeful serviciului de constatare girează în continuare Administrația Financiară Iași.

Programul distribuirii
făinei de popușoi și a pânii la economatele din localitate

In săptămâna dela 1 la 7 Septembrie inclusiv membrii economatelor din localitate vor primi făină de păpușoi și pâne după cum urmează:

Luni 1 Septembrie, Miercuri 3 Septembrie și Vineri 5 Septembrie făină de păpușoi.

Marți 2 Septembrie, Joi 4 Septembrie, Sâmbătă 6 Septembrie și Duminică 7 Septembrie pâne.

Salariații vor primi făina și pânea pe baza bonului 32, 33, 34, 35, 36, 37 din noile cartele.

Membrii familiilor salariaților, pe baza bonurilor începând dela 94 înainte.

Noi compartimente
pentru distribuirea cărnii în piețe și în diferite cartiere ale orașului

In vederea descongestionării actualelor compartimente de distribuire a cărnii pentru populație în piețele publice unde cetățenii fac cozi interminabile, oficiul economic municipal a dispus mărirea numărului compartimentelor.

La compartimentele existente s'au mai adăugat încă 24 compartimente.

Astfel: în piața Halei 12 compartimente, în piața Sf. Spiridon 4 compartimente, în piața Nicolina 3 compartimente, în piața Păcurari 1 compartiment, la Podul de Fer 1 compartiment, în bariera Abator (Veneția) 1 compartiment, la Trei Calici 1 compartiment, în str. Zugravi 1 compartiment.

Știri polițienești

O femee omorîtă
într'un accident de motocicletă

In ziua de 29 August o motocicletă a fermei Tg. Frumos a lovit în str. Cuza Vodă din com. Podul Iloaei pe femeia Smaranda Ciobanu din com. Băiceni satul Balș.

In stare foarte gravă victima a fost internată în spitalul comunal din Tg. Frumos, unde după câteva ore de chinuri a încetat din viață. Se fac cercetări pentru arestarea criminalilor.

Accident de automobil

Din cauza ploii a derapat o mașină pe dealul Popricani. Mașina a intrat cu roțile dindărăt într'un șanț plin de apă ce se afla în mijlocul șoselei.

Cu ajutorul sătenilor, după mari străduințe, mașina a putut fi scoasă.

S'au luat măsuri pentru repararea șoselei.

Furt

Organele polițienești au reușit să aresteze pe numita Podan Sanda din str. Silvestru Nr. 21 care a săvârșit un furt de obiecte casnice și îmbrăcăminte în dauna d-lui Părău Nicolae din șoseaua Nicolina No. 60.

DOCTOR
S. A. DAVID
Boli Interne și de COPII, BOLI DE FEMEI
Venerice. Sifilis
Blenoragia, vindecă radical în 9 ore.
Iași, Str. Costache Negri 1 (colț Elena Doamna)
Cons. 8—12 dim. și 2—9 seara

PERSONAL
administrativ ieșan pensionat

Ministerul Educației Naționale a pus în retragere la cerere, cu un spor util pentru pensie de 5 ani la timpul servit următorul personal din Administrația exterioară:

Dulman Neculai, secretar la Liceul Național, Arghelina Silvestru dela Institutul Surdo-muți Iași și Bolohan Lesciuc Saveta dela Școala Normală de Fete „Mihai Sturza".

Desființarea
comisiei județene de îndrumare a aplicării Reformei Agrare din jud. Iași

O decizie a Ministerului Agriculturii și Domeniilor apărută în Monitorul Oficial din 28 August crt. desființează comisia județeană de îndrumare a aplicării Reformei Agrare, din județul Iași, instituită în anul 1945.

Lucrările pendinte precum și toată arhiva, inclusiv dosarele, se vor preda Camerei Agricole din localitate.

Vânzători de ziare
se caută și se angajează imediat, în condițiuni avantagioase la Oficiul Presei strada Lăpușneanu No. 23.

Citiți „OPINIA"

Economatele vor putea tăia vite numai Vinerea

O.V.I.C.A.R. - ul în acord cu oficiul economic al Primăriei Municipiului Iași a stabilit ca pe viitor economatele să taie vitele în abatorul comunal numai Vinerea.

Tăerile se vor face în urma unei aprobări scrise a acestor două oficii.

In vederea tăerilor, fiecare economat va înainta o adresă oficială oficiului economic municipal până Joi seara cel mai târziu.

Economatele care nu vor înainta adresele până la această dată, pierd permisiunea de a mai face tăere pentru acea săptămână.

ULTIMA ORA

Rezultatul și semnificația alegerilor din Ungaria

BUDAPESTA 2. — In urma alegerilor din Ungaria, totalizându-se voturile obținute de diversele partide, reiesă următorul procentaj:

Coaliția guvernamentală

Partidul comunist	22 la sută
„ micilor proprietari	15 la sută
„ social-democrat	14 la sută
„ țărănesc	9 la sută
Total	60 la sută

Opoziția

Partidul democrat popular (catolic)	17 la sută
„ independent-maghiar	14 la sută
„ independent-democrat	5 la sută
„ radical-socialist	2 la sută
„ democrat-burghez	1 la sută
Gruparea femeilor creștine	1 la sută

In urma rezultatelor oficiale reiesă că partidul comunist a marcat un mare succes, în comparație cu alegerile trecute, astăzi acest partid fiind considerat ca cel mai puternic din Ungaria.

Partidul micilor propietari care în trecutele alegeri acorise 57 la sută din voturi, astăzi n'a căpătat decât 15 la sută, datorită în mare parte și faptului că foștii lui conducători (Nogi Ferenez etc...) l-au compromis. Deasemeni a contribuit mult și alegerea din acest partid a aripei drepte care s'a oploșit prin diversele partide de opoziție.

Partidul țărănesc guvernamental a câștigat și el enorm, numărul voturilor lui crescând de la 2 la sută la 9 la sută.

Partidul catolic care spera să ia locul partidului micilor proprietari și să răstoarne guvernul printr'o majoritate absolută, a fost nevoit să se mulțumească doar cu rolul de cel mai puternic partid al opoziției, neînregistrând decât 17 la sută din votul alegătorilor.

Dezvoltarea schimburilor comerciale dintre cehoslovacia și România

BUCUREȘTI 2. — Ziarele de dimineață găsesc în plecarea în Cehoslovacia a d-lui Alex. Bârlădeanu, secretar general la Ministerul Industriei și Comerțului, un indiciu că la Praga, delegația guvernamentală română va duce și tratative economice.

Dealtfel, o delegație română în frunte cu d. Const. Nonciu, director general la Ministerul Industriei și Comerțului se află de câtva vreme în capitala Cehoslovaciei.

O delegație cehoslovacă este așteptată în curând la București.

Ziarele vorbesc insistent despre o desvoltare a schimbului comercial.

Mercuri se dă pâne

Populația orașului Iași va primi Mercuri 3 Septembrie crt. de la brutării, o rație de pâne de 250 grame.

Bonul valabil nr. «83 pâne».

Costul unei rații este de 3,50 lei.

D. ing. Țăranu numit într'o înaltă funcție

D. inginer inspector general Ion Țăranu, director la Direcția Regională C. F. R, Iași a fost însărcinat de Ministerul Comunicațiilor cu îndeplinirea funcțiunii de revizor general la Revizoratul general pentru siguranța circulației din Direcția Generală C. F. R.

MOARTEA tânărului inginer Inculeț

NEW-YORK 2. — Din New-York vine știrea că a încetat din viață inginerul Inculeț, fiul fostului ministru Ion Inculeț.

Inginerul Inculeț s'a născut la Iași, unde a urmat cursurile liceale și universitare.

Secretari generali

BUCUREȘTI 2. — D-nii deputați Ion Berca și Andrei Patrașcu au fost delegați a îndeplini funcția de secretari generali ai Ministerului Agriculturi și Domeniilor.

Acorduri comerciale ale Bulgariei

SOFIA 2.—Bulgaria a încheiat un acord comercial cu Uniunea Sovietică prin care, în schimbul tutunului și al produselor agricole, va primi bumbac și echipament industrial.

Deasemeni Bulgaria a încheiat un acord comercial cu Polonia pentru un import de coks, echipament feroviar și materii textile, în schimbul tutunului.

SUMELE PROVENITE din preschimbarea valutelor și monetelor în lei stabilizați nu vor fi supuse nici unui impozit și nici urmărite pentru culpe penale

Comisiunea ministerială pentru Redresarea Economică și Stabilizarea Monetară a luat eri în discuție problema obligativității întreprinderilor comerciale și industriale de a înscrie în registre sumele provevite din preschimbarea valutelor și a monetelor în lei stabilizați conform deciziei de stabilizare monetară.

Comisiunea a hotărât că trebuesc înscrise în registre toate sumele rezultate din preschimbare, precizându-se în același timp că sumele acestea nu vor fi supuse nici unui impozit, taxe sau urmărite pentru culpe penale.

Deasemenea Comisiunea a stabilit că Ministerul de Finanțe colaborând cu Ministerul de Finanțe colaborând cu Ministerul Industriei și Comerțului să ia măsurile de rigoare, pentru ca industriașii și comercianții să țină registre reale și la zi.

In felul acesta se va lichida sistemul din trecut al registrelor duble și a evidențelor ținute la negru.

Interimate ministeriale

BUCUREȘTI 2. — Interimatul la Președinția Consiliului de Miniștri, prin plecarea d-lui dr. Petru Groza la Praga, a fost încredințat d-lui mînistru Traian Săvulescu.

La Ministerul Informațiilor, d. ministru Romulus Zăroni, va suplini pe d. ministru Octav Livezeanu.

Pățania unui călător clandestin

Noul tarif al călătorilor pe C.F.R, nu este de natură să faciliteze plimbările și nici să satisfacă dorul de aventură al amatorilor, ceeace n'a înțeles dl. Țăranu Vasile din Vaslui, care dornic de plimbări s'a aranjat cu mecanicul și fochistul locomotivei trenului ce pleca spre Iași, să călătorească gratuit alături de ei.

Nu mică i-a fost însă surprinderea când la Iași a observat că această călătorie l-a costat ceva mai mult decât una obișnuită.

Dl. Țăranu a constatat lipsa valizei pe care o luase cu sine la plecare.

Cazul fiind reclamat comisariatului de poliție al gării, au fost arestați mecanicul și fochistul locomotivei pe nume Gafencu Ion din str. Securelor 11 și Paul Gh. din str. Prudenții 5.

Cercetările continuă.

Examenele universitare

BUCUREȘTI 2. — Un comunicat al Ministerului Educației Naționale aduce la cunoștință că examenele universitare, din sesiunea de toamnă, încep la 25 Septembrie crt.

Cursurile universitare încep la 15 Octombrie.

ARESTAREA a doi capi de bandă

Rezultatul acțiunii împotriva hoților de vite

Acțiunea întreprinsă de Legiunea de jandarmi pentru stârpirea hoților de vite din județul nostru a dat primele rezultate.

Capii unei bande de hoți care au furat în mai puțin de o lună de zile o pereche de boi, o juncă și patru porci dela sătenii Vasile Robu, Vasile Nica și Neculai Ciobanu din com. Țiganași precum și o căruță cu un cal dela locuitorul Lăscar Timofte din com. Popricani se află arestați și urmează a fi înaintați Parchetului.

Ei sunt soții Adam și Elena Miron din comuna Țigani.

Din cercetările efectuate, s'a stabilit că ei aveau colaboratori pe Pavel Daniliuc și Neculai Grigoriu, actualmente dispăruți.

Dl. căpitan Mihăilescu, comandantul Legiunii de Jandarmi, ne-a declarat că va intensifica și mai mult lupta împotriva hoților de vite.

S'a redeschis Bursa

BUCUREȘTI 2. — In urma aprobării Ministerului Industriei și Comerțului astăzi la ora 9,30 s'a redeschis Bursa din Capitală.

CONGRESUL sindicatelor engleze propune măsuri pentru sporirea producției

LONDRA 2 — Congresul sindicatelor în vederea măririi producției de cărbuni a luat, eri următoarele hotărâri:

1) Un apel către minieri pentru mărirea producției.

2) o cerere către guvern de a căuta să îmbunătățească standardul de viață al minierilor.

3) Suspendarea restricțiilor care împedicau femeile și copiii să lucreze în mine.

4) Suspendarea restricțiilor care împedicau lucrul în mine Sâmbăta și Duminica.

Amânarea plății datoriilor

BUCUREȘTI 2.—Comisia de redresare economică a prelungit termenul pentru plata datoriilor până la 8 Septembrie.

Fac excepție datoriile față de județ, comună și persoane juridice de drept public.

Când faci provizii prea mari

Dl. Credinciosu Maier din str. Dreaptă No. 4, este un cetățean cu foarte mult spirit gospodăresc. Și cum de bani d-sa n'a dus niciodată lipsă, omul și-a pregătit pentru iarnă de toate. Apoi a început să facă unele reparațiuni la casă.

In timp ce se efectuau aceste reparațiuni, i-au dispărut trei putini de brânză.

Bănuelile proprietarului au căzut asupra lucrătorului Cojocaru Gavril, care se află deocamdată în arestul poliției.

Tarif redus pentru transportul lemnelor de foc

Direcția gen. C. F. R. înștiințează că tariful de sezon, redus cu circa 30 la sută, pentru transportul lemnelor de foc, a fost repus în vigoare la 1 Septembrie, până la 30 Sept. inclusiv.

Transportorii de lemne au interesul să folosească acest tarif redus spre a-și face aprovizionările întrucât după 1 Octombrie vor plăti tariful întreg, iar calea ferată va fi aglomerată cu transporturile de cereale, sfeclă etc.

Conflictul indonezian

AMSTERDAM 2 — Belgia a primit propunerea olandeză de a fi unul din arbitrii conflictului indonezian.

După ce indonezia va propune și ea un arbitru, cele două state arbitre vor alege de comun acord pe un al treilea stat.

Concediu

BUCUREȘTI 2 --D-nii ministru Gheorghiu-Dej, președintele comisiei de redresare economieă și stabilizare monetară și Miron Constantinescu, secretarul acestei comisii, și-au luat un scurt concediu.

SERBARILE dela Moscova

MOSCOVA 2. — D. Louis primarul orașului Ottava, capitala Couralei, a acceptat invitația Uniunii Sovietice de a participa la serbările ce vor avea loc cu ocazia a 800 de ani dela intemeierea Moscovei.

FURT

D-l Beldiman Iosif din str Vovideniei No. 4 reclamă circumscripției a IV-a polițienească pentru furt de obiecte casnice pe individa Adriana Sava.

Femeea a fost arestată și cercetările sunt în curs.

DOCTOR
R. DAMSKER
Medicul șef al Serviciului de
BOLI INTERNE
al Spitalului Israelit, consultă în Str. Elena Doamna Nr. 17
8—10 și 3—6

ORA 12

Consolidarea prieteniei româno-cehoslovace

Declarațiile d-lor Tătărescu și Livezeanu

BUCUREȘTI 2.—Inainte de plecarea trenului ministerial spre Praga, d-nii miniștri Gh, Tătărescu și Octav Livezeanu au făcut declarații unui corespondent al ziarului „Drapelul".

D. Gh. Tătărăscu a declarat:

— „Delegația guvernamentală română în frunte cu d. dr. Petru Groza, pleacă spre a se întâlni cu guvernul cehoslovac.

Se vor întâlni guvernele a două popoare neseparate de nimic, ci unite prin interese comune.

Mergem să consolidăm prietenia noastră.

Cu prilejul vizitei ce o facem, vom mulțumi guvernului și poporului cehoslovac pentru inimosul sprijin ce ni l-a dat pentru înfruntarea foametei.

Intâlnirea dela Praga va cimenta și mai mult prietenia cehoslovaco-română, forță pusă în slujba păcii".

* * *

D. Octav Livezeanu a declarat:

— „Cu prilejul vizitei delegației române se vor spori posibilitățile de colaborare culturală cu țara vecină.

In viitor, între cele două țări prietene se va face schimb de artiști și scriitori.

Manifestațiile culturale și artistice vor face ca prietenia să se întărească și mai mult, unindu-ne într'o luptă dusă împotriva fascismului distrugător.

Fixarea chiriilor în lei stabilizați

BUCUREȘTI 2—Comisia specială ce a studiat noul regim al chiriilor, și-a terminat lucrările.

Anteproectul de jurnal va fi depus în cursul acestei săptămâni la Consiliul Legislativ și apoi la Consiliul de Miniștri.

Se precizează că legea chiriilor nu a fost cu nimic schimbată.

Anteproectul prevede numai adaptarea quantumului vechilor chirii la noul sistem monetar, ținându-se seama de categoriile din care face parte chiriașul și data dela care s'a instalat în locuință.

Noi înlesniri în folosirea telefoanelor

BUCUREȘTI 2. — D. Fârșeratu, directorul gereral al Societății Române de Telefoane, a declarat că S. A. R. T-ul va acorda mari înlesniri la plata abonamentelor telefonice.

Se vor acorda deasemeni și reduceri la convorbiri.

D-sa a mai declarat că în curând se va începe un vast plan de refacere în domeniul telefonic.

Amânarea retragerii trupelor engleze din Grecia

LONDRA 2 — Guvernul nord-american a cerut guvernului britanic să amâie retragerea trupelor sale din Grecia.

Franța garantează cu aur împrumutul obținut în America

NEW-YORK 2—Banca Națională a Franței va transfera la New-York la Banca Internațională de Import-Export, aur în valoare de 12 miliarde franci pentru a garanta împrumuturile pe care le-a contractat în Statele Unite.

BIBLIOTECA UNIVERSITĂȚII IAȘI

ANUL XXXIX Nr. 292

4 Pagini 5 Lei

Joi 4 Septembrie 1947

ABONAMENTE:

Lei 450 . . . . . „ 3 luni

„ 5.000 Intreprinderi, autorități pe un an

Atelierele tipografice
IAȘI, STRADA LAPUȘNEANU Nr. 37

OPINIA

ZIAR POPULAR COTIDIAN

Redacția și Administrația
IAȘI, STR. LĂPUȘNEANU Nr. 37

TELEFOANE:
Redacția. . . Nr. 1305
Administrația . . „ 2042
Serv. de noapte . . „ 2088

Director C. R. GHIULEA

Dificultățile alimentării

Aprovizionarea alimentară a populației ieșene continuă să întâmpine dificultăți. Ezitarea provocată de schimbarea monetei, explicabilă la început, se prelungește peste prevederile normale.

Astăzi, ca și acum două săptămâni, găsești în piață numai produse perisabile. Produsele conservabile lipsesc aproape cu desăvârșire.

Inainte de anunțarea reformei monetare, târgul era bine aprovizionat. Se aflau din abundență făină de grâu și de popușoi, derivate ale laptelui, păsări, ouă, fructe proaspete și uscate, mezeluri și afumături. Astăzi nu se mai găsesc aproape de loc.

Negustorii au ascuns stocurile vechi de marfă; iar cantitățile noi care sosesc la oraș sunt acaparate și deasemenea stocate.

Scopul acestei manevre nu poate fi decât unul singur: *specula*. E veșnica psihoză a vânzătorului de a pretinde un preț superior celui fixat de autoritate. Prin stocaj și prin înfometarea publicului, cumpărătorul e silit să accepte supra-prețul; și astfel speculantul izbutește să-și satisfacă năravul și interesele.

Acțiunea represivă a autorităților locale se exercită cu foarte multă stăruință. Mai este însă nevoe de o acțiune preventivă, —adică să se împiedece acaparerea mărfurilor și să fie dirijate spre piețele alimentare toate produsele care intră în oraș.

In ultimul timp, piețele s'au mutat la bariere. Acolo se achiziționează marfa din mâna producătorilor, pentru a lua apoi drumul depozitelor clandestine. E necesar prin urmare ca controlul din piețe să fie secondat de un control permanent și tot atât de vigilent la barierele orașului. Altminteri situația de astăzi se va prelungi, publicul va duce lipsă, iar specula va izbuti să-și facă mendrele în ciuda stabilizării raportului dintre salarii și prețuri.

Dar pe lângă acest control, e necesară și o participare activă a autorității la transportul alimentelor de la sate în oraș. Atribuția acordată Incop-ului de a achiziționa surplusul de cereale, trebue extinsă asupra tuturor produselor alimentare. Apoi să se organizeze transportul rapid și vânzarea în detaliu prin unitățile cooperative, prin magazinele negustorilor cinstiți și eventual prin magazine comunale.

Recunoaștem că operația nu-i tocmai ușoară; dar trebue numaidecât întreprins ceva, pentrucă situația de astăzi nu-i tolerabilă și o populație întreagă nu poate fi lăsată în suferință.

R.

Inițiativa particulară și intervenția Statului

Sunt unele cercuri în care mai persistă părerea că toate măsurile pe care le ia Statul în domeniul economic, sunt vătămătoare și stânjenesc libertatea de mișcare a comercianților și industriașilor.

Această ciudată prejudecată, într'o țară ca a noastră cu producție mixtă, se datorește în primul rând celor care influențați de urmele școalei clasice liberale, privesc problema printr'o prismă subiectivă, uitând că fără intervenția Statului, lucrurile ar merge astăzi mult mai rău.

E drept, școala clasică liberală a creiat o aversiune pentru orice intervenție a Statului în viața economică. Dacă aproape un veac, cât a ținut **perioada** liberului schimb și a concurenții nelimitate, producția și schimburile s'au dezvoltat, stimulate de creșterea continuă a consumatorilor de produse industriale, întrucât populația Europei a sporit de trei ori ducând la o extensiune a debușeelor; după primul război mondial însă, s'a produs o răsturnare a raporturilor între Stat și economie, în sensul că economia n'a mai rămas un domeniu esențial al inițiativei individuale, sau mai exact activitatea economică a devenit un interes public și național.

Și dacă s'a revenit totuși într'o anumită măsură, la libertățile în producție și în concurență, cu credința că puterea de adaptare a factorilor vieții economice, vor putea vindeca crizele care zguduiau societatea, s'a văzut cum dimpotrivă, dibuirile în soluțiile de expediente au dus la cel de al doilea război mondial, ale cărui consecințe sunt ferme, pentrucă „legile de aramă" — economice, au rămas aceleași.

In lumina acestor experiențe, se pare că intervenția Statului nu mai e considerată ca o primejdie pentru inițiativa privată, nici în marile țări industriale cu o veche tradiție liberalistă în domeniul economic.

Să luăm ca exemplu Statele Unite. Chiar în această țară, cu un potențial industrial puternic, unde domină un curent favorabil liberei concurențe, totuși în realitate există puncte de contact între organizația statală și viața economică.

In țara noastră, cu situația unui război pierdut și cu sarcini care apasă greu asupra umerilor tuturor, ar fi fost foarte dificil ca inițiativa particulară, singură, fără intervenția serioasă a Statului să fi putut întreprinde ceva serios care să fixeze echilibrul în viața economică.

Dar nici acțiunea Statului n'ar putea da roade, dacă ea nu va fi coordonată și unificată.

Iată deci, alături de magazinele Statului, ce vor fi organizate pe baze comerciale, se va stimula și inițiativa particulară, pe linia înființării de mari unități de desfacere comercială. Se vor putea încadra acestui sistem fie mari magazine existente, cari vor dori aceasta, fie unități noi care s'ar crea prin asocierea de întreprinderi mai mici.

Inițiativa populară, fiind larg încurajată pe drumul creerii unei puternice rețele cooperatiste de consum, având legături de schimb direct cu cooperativele sătești, comerciantul nu va mai fi o unealtă în mâna speculațiunilor marilor trusturi. Intr-un cadru coordonat și unificat, el și-ar putea desfășura o activitate comercială onestă și legală, fără a se mai simți supus permanent suspiciunilor de nerespectare a misiunei lui economico-sociale.

Sprijiniți de un sistem financiar întocmit pe puterea de muncă a maselor populare și pe o productivitate maximă a bogăției țării, inițiativa particulară mână'n mână cu cea a Statului ar putea duce la coordonarea mult așteptată a activității economice.

SAVEL DAVIGU

Despre femei

Specialistul ungur Lazlo recomandă vedetelor dela Hollywood să-și aplice pe față rapiță crudă bine sdrobită și să-și frece buzele cu sfeclă.

Lazlo a ajuns la aceste concluzii în urma unui studiu îndelung al obiceiurilor vacilor!

* * *

Femeile nu mai vorbesc atât de repede ca înainte de război. Ele nu izbutesc să plaseze decât 160 cuvinte pe minut, față de 175 cât era media înainte de epoca atomică.

— Iși are și bomba părțile ei bune, afirmă bărbații.

Chestia zilei

In închisorile din zona americană din Germania foștii naziști sunt tratați de către autoritățile de ocupație cu prânzuri de gală.

— De ce plângi dragă?
— Lui Hans nu i-a plăcut azi friptura.

Un ou de cartelă

In Anglia, criza economică străbate un drum ascendent, al cărui punct terminus nu poate fi încă bănuit.

După ce cetățeanului englez i s'au interzis plimbările cu mașina, pentru a nu risipi combustibilul necesar producției, și după ce acelaș cetățean a fost oprit între granițele țării sale, ne mai îngăduindu-i-se voiajurile de agrement, consumul devizelor fiind astfel limitat; cabinetul laburist a păsit la o severă raționalizare a alimentelor.

Astfel pentru o cartelă individuală pe durata unei săptămâni întregi sunt fixate următoarele cote de alimente: carne 350 gr; șuncă 57 gr; brânză 57 gr; unt 85 gr; untură 28 grame și jumătate; margarină 85 gr: zahăr 285 gr; lapte un litru; ceai 57 gr; marmeladă 115 gr; pâine 1 kg. și 333 gr. (rația reducându-se dacă primitorul ei a consumat prăjituri sau făină în cursul săptămânii) și un ou.

Rațiile alimentare au părut insuficiente opiniei publice engleze, sentiment ce se oglindește clar în presă, din coloanele ziarelor îndreptându-se critici la adresa guvernului britanic și a politicei sale economice.

Cabinetul prezidat de d. Attlee s'a văzut nevoit să procedeze la unele revizuiri în orientarea sa economică.

Divorțul de semnul monetar al St. Unite prin suspendarea convertibilității lirei sterline în dolari, e desigur cel mai îndrăznet act de guvernământ al d. Attlee și al colaboratorilor săi.

Indrăzneala promite să fie dusă mai departe, accentuându-se o separație de drumuri în domeniul economic, între Marea Britanie și Statele Unite.

Țările, în care etalonul monetar, în baza căruia se produceau schimburile comerciale, era dolarul, vor refuza să exporte în Anglia produsele lor plătite, astăzi, în lire sterline.

Și totuși producția engleză nu dispune în momentul de față de suficiente resurse, pentruca prin propriile i puteri, să ofere populației rații alimentare îndestulătoare.

Fatal politica economică a Marei Britanii se orientează pe plan intern, spre un efort maxim de sporire a capacității producției. Terenuri întregi din Anglia, din Scoția, din țara Galilor odinioară lăsate în paragină devin obiectul de cercetare al agronomilor englezi cari încearcă să le readucă în circuitul agrar. Presa din Regatul Unit se străduește să arate rezultatele ce s'ar putea obține pe tărîm agricol, dacă s'ar proceda la o cultivare mai științifică a solului, dacă rețeaua electrică ar căpăta o extindere mai mare în lumea satelor și mai ales dacă s'ar pune capăt exodului populației rurale spre orașe.

Privirile guvernului englez se îndreaptă tot mai insistent asupra imensului rezervor de cereale sovietic; lui Sir Sttafford Cripps revenindu-i delicata misiune de a relua conversațiile economice anglo-sovietice, întrerupte ca șase săptămâni în urmă.

Remediile interne și externe pe care Anglia încearcă să le aplice politicei sale economice cer o durată mai lungă de timp, până când efectele lor vor putea fi simțite de populația Marei Britanii.

Desigur încă o bucată bună de vreme, cetățeanul englez va continua să primească un ou pe săptămână, dacă, bineînțeles, regimul alimentar nu va cunoaște în împărăția albionului restricții mai severe decât cele existente.

LOG.

Recalcularea patrimoniului și activitatea corpului contabililor

Ne-am așteptat ca activitatea corpului de contabili autorizați și experți din Iași să se evidențieze mai ales astăzi, când se desbat atâtea probleme care interesează toate păturile sociale din țară și când contabilii prin rolul lor ar putea și ar trebui să aducă un aport puternic în rezolvarea situațiunilor ce se ivesc.

Astfel avem decizia pentru declararea stocurilor și legea pentru recalcularea patrimoniului la societățile pe acțiuni.

Se ivesc numeroase situațiuni de natură diferită pe care legea nu le-a putut cuprinde și negustorii neavând un îndreptar sunt cuprinși de îndoială dacă fac sau nu bine așa cum procedează.

Corpul contabililor secțiunea Ilfov, a înțeles să vină în ajutorul acelora pe lângă care contabilii își câștigă existența.

A luat astfel inițiativa de a discuta lucrările contabile care privesc operațiunile ce decurg din aplicarea legii pentru reforma! monetară și dispozițiunile ulterioare.

In câteva ședințe la care au luat parte toți membrii de frunte ai secțiunei, s'au desbătut toate problemele de ordin contabil și s'au alcătuit câteva comisiuni, care au redactat o serie de lămuriri necesare tuturor contabililor din toate întreprinderile, în vederea aplicării cât mai exacte a legilor de mai sus.

Dar aici la Iași, unde corpul nostru numără nu mai puțin de 19 experți și 204 contabili autorizați, printr'e care se găsesc și profesori de liceu emeriți, nu s'a găsit nimeni care să ceară sau să se intereseze măcar de convocarea unei adunări generale, pentru studierea și rezolvarea tuturor chestiunilor contabile ce rezultă din aplicarea legilor economice, venindu-se în felul acesta nu numai în ajutorul comercianților dar chiar în ajutorul statului prin aplicarea cinstită a legilor de ordin economic și în felul acesta atingerea scopului pentru care aceste legi au fost făcute.

In schimb, am întâlnit zeci de contabili care se frământau, neștiind cum să rezolve mai bine problemele contabile ivite în urma legilor economice.

Contabilitatea este într'adevăr o știință elastică, dar legile de astăzi nu se pot re-

Löv P.

—(*Continuare în pag. 3-a*)—

In privința unor prezicerl asupra timpului

Am înregistrat, încă de acum câteva luni, prevederile meteorologice ale d-lui Dumitru Gheorghiu, tehnician la Facultatea de științe a Universității ieșene.

D. Gheorghiu a inventat un aparat de o sensibilitate extremă, care indică mai precis și mai timpuriu decât aparatele similare obișnuite prefacerile atmosferice și mișcările scoarței terestre.

După indicațiile miraculosului d-sale aparat, d. Gheorghiu a anunțat că vom avea o primăvară secetoasă și o vară ploioasă și rece. Faptul s'a întâmplat întocmai.

Tehnicianul ieșan ne-a vizitat de mai multe ori și ne-a prezis mișcări sismice sau tulburări atmosferice în diverse regiuni ale globului — care s'au verificat toate.

D. Gheorghiu ne prezice acum o toamnă scurtă și o iarnă timpurie. E o prezicere care nu ne procură nici o plăcere și am dori ca macar de data aceasta informatorul nostru să rămâe un profet mincinos!

Cronica literară

Alexandru Lăpușneanu în Poezia română

de A. G. STINO

Alexandru Lăpușneanu, falș cunoscut publicului printr'o interpretare istorică, defavorabilă adevărului, a fost în special victima lui C. Negruzzi—care în admirabila-i nuvelă a creat un erou capabil a oferi cititorilor senzații tari. Deși personalitatea domnitorului în urma relatărilor cronicărești ale lui Gr. Ureche sau a celebrei nuvele se află învăluită într'o atmosferă autentic shakespeariană, totuși n'a tentat penele cele mai ilustre și mature ale literaturii noastre.

Talentatul prozator I. Agârbiceanu, ca elev al liceului Sf. Vasile din Blaj, publicase în foaia locală „Unirea" un poem intitulat „Lăpușneanul", în Nr. 25 din 23 Iunie 1900 al ziarului; tânărul curtean al muzeior avea pe atunci 18 ani.

Cum s'a gândit liceanul Agârbiceanu tocmai la Lăpușneanu? Explicația o găsim ușor în necesitatea de romantism a tânărului, în lecturi sau chiar profunda impresie a anei ore de istorie; poemul, dealtfel este o imitație după poetul maghiar Arany.

E iad de'ntuneric afară,
Furtuna cumplit clocotește,
Și ploaia în geamuri izbește,
Cu picuri puternice. De o sară
Și vântul vuește.

Firește, Lăpușneanu trebue așezat în cadrul naturii furioase, climatul cel mai potrivit legendarului delir:

Lăpușneanu cu părul vâlvoiu,
Și galben ca moartea la față
„Pe ziduri, pe ziduri s'acață,
„Lipsiți-i ostașilor, voi,
„De a doua viață!

Bătrânul călugăr nu-i poate goni năprasnica vedenie, iar decorul de operă romantică apare în plin relief:

„Nu-i nimic, te așează stăpâne,
„—ploaia ce'n geamuri lovește"
Bătrânul călugăr voește
Să-l scape de teamă—Hei câne!
„Ascultă, privește!

„Boerii's! Cum vin cu turbare
„Spre mine... Schelete ce sună
„Și capete n'au... și nebună
„Lucește-le armă... Mai tare
„Spre mine s'adună!"

„Nu-i nimc.., a vântului șoapte"
„—Hah Vulpe! Tu ți-i le parte
„Căci tu i-ai chemat!"... Și s'abate
In patu-i „ Și'un câne în noapte

Tot urlă departe.
Furtuna mereu se'ntețește,
Mai repede aleargă și vântul,
Și plin e de groază pământul,..
Tot fulgeră'n noapte, trăsnește,
Deschis e mormântul.

Domnitorul se teme într'una de Spancioc și Stroici care voiau să-i dărâme „palatul", apoi trăsnetul căzut în apropiere îi mări patologica-i frică:

„Cu tunuri de moarte ne-nit'au
„Spancioc și cu Stroici să darme
„Mărețu-mi palat, și să'mi sfarme
„Viața... Cu dânșii pornit'au
Și Lehii cu arme!"
Și un trăsnet căzu pe aproape
Urlând în nebună vuire—
Lăpușneanul își eșă din fire:
—„Ei vreau ca de viu să mă'ngroape
— Din iaduri simțire!"
— E trăsnetul, doamne, te culcă,
— Văzut'am pe Stroici — Taci câne
„Și nu îmi mai zice stăpâne,
„Venea ca în vis o nălucă
„Cu gânduri păgâne".

Recunoastem tânărului poet coloratura vioaie și chiar puterea emotivă destul de remarcabilă. Un Lăpușneanu livresc, astfel cum îl cunoaște majoritatea cititorilor, se prezintă în tot ce are mai specific, mai bolnăvicios. După furtună urmează firește seninul, nu însă și pentru voievod;

Dar norii alungați 's de vânturi.
Seninul din nori se arată,
Și stelele toate. Curată
S'a nopții regină. Iar cânturi
De buhe încetă.

Lăpușneanul doarme. In casă
Pătrunde a lumii lumină...
Și iată spre patu-i se'nchină
Viteaz înarmat: „Să ne iasă
„Invingere plină!"

In fața vedeniei, Lăpușneanu se sbate cu disperare, căutând a lovi într'un adversar imaginar:

Sălbatic se scoală, răsbate,
S'aruncă din patu-i furtună—
Lovește în aer... S'adună
Si sare ca tigrul... se sbate
Furia-i nebună.

Bătrânul monah de veghe

(*Continuare în pag. 2-a*)

Aspecte

C'aşa-i omul la mânie...

Ploaia încetase. Inaintam agale pe marginea străzii cu direcţia Aroneanu. Două căruţe trase de cai, cu spinarea destul de pronunţată, veneau grăbite în direcţiuni opuse lovindu-se una de alta, aşa fel, încât cea mai puţin solidă, a rămas în trei roate, iar conductorii, cu semne pe faţă ..

Prietenii noştri se incriminau reciproc, sbierând unul la altul, plini de sânge, cu vinele gâtului umflate, ca şi cârnăciorii de prin bodegi, gata să se sfâşie:

— De ce n'ai ţinut dreapta nebunule, ticălosule? Eşti chior?

— Chior şi nebun, eşti tu, sine n'o ţinut dreapta!?

— Tu, tâmpitule, n'ai ţinut dreapta! sărind ca curcanul.

— I'ascultă măi idiotule, să nu mă faci tâmpit pi mini. Unde ai ţinut dreapta, măgarule?

— Pi cini faci tu, măgar? vata să-i vâre mâna în gât. Care ţi-i dreapta păcătosule?

— Păcătos şi ticălos eşti tu, de nu ştii unde ţi-i dreapta!

— Eu, nu ştiu unde ni-i dreapta? Hireai tu al dracului să hii, cu cine ti-o făcut pi tini...

— Eu îţi spun numai atâta, să nu mă drăcueşti că îi fac amu, bucăţi, bucăţele!

— Cari ţi-i dreapta ta, mă? gata să-i aplice cenzura.

— N'am să-ţi dau eu ţie cont cari mi-i dreapta.

— Nu vrei, atunci hai la poliţie. Martori, sunt atâţia oameni, că eu am ţinut dreapta.

— N'am ci cauta eu, vină ai tu mai digrabă, căci domnu di colo, o văzut bini cini o ţinut dreapta.

In clipa ofensivei întâmplător apare reprezentantul forţei publice — un sergent — bine făcut cu bagheta în mână, înaintează majestos printre cei adunaţi, oprindu-se în faţa celor doi „prieteni" care îşi dădeau un examen de bunăcuviinţă...

— Ce-i cu voi, măi blestemaţilor?

— Iaca aista nu o vrut să ţie dreapta!

— Ba nu eu, tu n'ai vrut să ţi-i dreapta...

— Care din voi, mă n'a ţinut dreapta? Sânteţi nebuni?

— Eu, n'am ţinut, fiindcă era un drac di copchil în dreapta, înaintea me şi nu puteam să-l calc... dar să ştii că eu ştiu unde-i dreapta!...

Sergentul, ce pare a fi gripat, tuşeşte şi strănută, despicând aerul cu bagheta, dă drumul glasului cu mai multă autoritate:

— Sunteţi nişti „imbicili" vă certaţi ziua mare pentru „pur şi simpli niatenţii".

Aveţi mare noroc că acesta, nu-l mai trec, ca un „invinimont" că ar fi fost greu de voi!

— Hai, căraţi-vă din faţa lumii!...

Prietenii noştri, cu ochii împietriţi se fixează, parcă gata de un atac, ori de-un armistiţiu.

Dar, se vede lucrul că „firma" din faţa lor; „Debit de..." îi domoleşte cât se poate de bine:

— Hei, hei! Am păţit-o bre, cu căruţa!...

— Şi eu, mai mult cu nasul... ci-a să facă fimeia!

— Altă dată, cumătre, să ţi-i dreapta!

— Bine, la fel şi D-neta...

— Hai, dai un sfert? se adresează celui cu nasul... ca o ceapă digerată.

„Nu mai hi supărat pe mine,
C'aşa-i omul la mânie...

Jean C. Popescu-Horpazu

Colţul femeii

Din două noptiere vechi... un birou

O mobilă de comandă costă astăzi foarte mult. Din fericire există însă oameni ingenioşi, care reuşesc să îmbine din te miri ce diferite piese de care au nevoie. Aceştia sunt toţi cunoscuţi ca „exploratorii podului cu vechituri"... Uneori însă nu se mulţumesc numai să exploreze podul casei, ci trec chiar la târgul de vechituri, care oferă cumpărătorului atent şi nu prea grăbit ocazii şi comori neaşteptate. De pildă (vă informez în mod discret şi vă rog să nu afle telalii) la „vechituri" se pot cumpăra oglinzi minunate de ocazie, care ar trebui să coste o avere. Sau fotolii sparte şi roase, care pot fi reparate şi transformate de o mână iscusită în „piese de epocă" valoroase.

Un intelectual care avea nevoie de o masă simplă de birou, a găsit soluţia următoare: a cumpărat două noptiere vechi şi folosindu-se de uşile lor pentru tăblia mesei, a confecţionat, cu ajutorul unui meşter, un birou practic şi frumos. Din tăbliile rămase ce acopereau noptierele, a complectat rafturile interioare, pe care sunt aşezate cărţile.

Bine înţeles că masa de birou trebue frumos lustruită sau vopsită.

Ecranul şi oamenii lui

La Cannes

se întrunesc în cursul acestei luni mai multe festivaluri internaţionale centrale în jurul problemelor cinematografice.

Astfel între 5 şi 12 Sept. are loc „Festivalul filmului de amatori", la care şi-au anunţat participarea următoarele naţiuni: Ungaria, Olanda, Anglia, Belgia, Italia, Chili, Cehoslovacia, Suedia şi Franţa.)

Paralel cu lucrările acestei festivităţi se desfăşoară la aceleaşi date „Festivalul internaţional al filmului".

In zilele de 16, 17 şi 18 Septembrie se ţine al 9-lea congres al filmului ştiinţific şi tehnic prezidat de eminentul savant francez Jean Painleve.

Intre 20 şi 24 Septembrie „Federaţia internaţională a presei cinematografice" încheie seria festivităţilor din această toamnă la Cannes.

Cinematograful tineretului

a fost inaugurat la Praga luna trecută. Regizori încercaţi ai cinematografiei cehoslovace, alături de pedagogi expermentaţi vor pregăti pelicule speciale pentru acest nou gen cinematografic.

Studiourile filmului naţionalizat prepară un program pentru copiii mici de tot cari nu înţeleg încă o acţiune continuă.

Copiilor subt vârsta de 6 ani le vor fi prezentate proecţiuni fixe după basme acompaniate de discuri vorbite.

Astfel Cehoslovacia este prima ţară europeană care pune bazele filmului destinat lumii celor mici.

Vera Melnikova

va începe în curând realizarea filmului „Drum de pulbere" care va dura trei luni.

«Cazul Paratine»

ultimul film al lui Alfred Kitchcock, produs de David Selznik, înmănunchiază un buchet de vedete de primă mână în persoana următoarelor stharuri: Charles Laughton, Ann Podd, Gregory Peck Ethel Barrymoore, Louis Jourdan (junele prim plecat din Franţa în 1940) şi Alida Vali.

Partiturile

filmelor sovietice preocupă cercurile muzicale ca opere de artă în sine şi nu ca simple acompanimente cu rol şi valoare complimentară în cinematografie.

Prokofiev, Sostakovici, Rabalevski, Haciaturian şi V. Scerbacev contribuie actualmente la compoziţiile muzicale ale filmului „Bouré" regizat de V. Petrov.

Bomba atomică

va constitui subiectul filmului „Krakatit", pe care studiourile din Barandov îl va termina în curând.

Scenariul acestui film este inspirat din romanul lui Capek cu acelaş nume, care încă din 1922 prevăzuse inventarea bombei atomice.

Regizoarea filmului, Florence Marly soţia lui Pierre Chenal, a cerut construirea unor studiouri speciale pentru turnarea acestui film plin de curiozităţi şi ciudăţenii ştiinţifice.

Edward Robinson

după o lungă carieră de gangster, pe ecran bineînţeles, joacă rolul unui autentic detectiv în filmul „Noaptea are 1000 de ochi".

Filmul poliţist

negru, înrudit cu cel de groază, e încă foarte căutat în Statele Unite.

„Plasa de paiajen", ultima realizare de acest gen, întruneşte sufragiile unui public cu nervi tari.

Din distribuţie fac parte, Edmond O'Bruén, Ella Raines şi Vincent Porice.

Hassan Ezzat

este finanţatorul primului film egiptean.

După India şi Australia, Egiptul e a treia ţară tributară cinematografiei engleze care îşi afirmă independenţa, dând avânt producţiei naţionale de filme.

«Aerograd»

o fantezie regizată de Dvoicenco, cu o partitură de Rabalevski, rulează în acelaşi timp la Moscova şi Leningrad.

Primul congres

internaţional al tehnicienilor cinematografişti a avut loc la Mariarska Lazue întrunind printre delegaţi operatori, arhitecţi, regizori, scenarişti şi alţi specialişti din: Franţa, Belgia, Olanda, Italia, Anglia, Spania Republicană, Cehoslovacia, Argentina, Iugoslavia, Polonia, Palestina şi Elveţia.

Mikey Rooney

ne aminteşte de vremurile „copilăriei sale" în filmul ce rulează pe ecranul cinematografului Sidoly „Tinereţea lui Tom Edison".

Pelicula e încă interesantă, deşi depăşită de realizările moderne ale tehnicei cinematografice.

CINEFIL

AZI

Miercuri 3 Septembrie 1947
Ort. Sf. Antim Episc.
Cat. Sf. Mansuet
Ebr. 18 Elul 5707

Farmaciile de serviciu

Farmacia Tomescu, str. Ştefan cel Mare
Farmacia Păcii str. Muzelor
Farmacia Dr. Beceanu, Piaţa Halei
Farmacia Salvarea str. Nicolina 104

PROCUROR DE SERVICIU
Dumitru Lucinescu, str. Xenopol Nr. 1

Sport

Joi la Buhuşi studenţii dau un examen greu

Politehnica în drumul afirmării

întâlneşte Textila (Buhuşi)

Şansele studenţilor în deplasare. Se vor redresa textiliştii în urma duşului rece primit dela Astra (Moreni)?

Politehnica se deplasează în cadrul etapei II-a Diviz. Naţ. B. la Buhuşi unde va întâlni Textila.

Jocul se anunţă a fi greu pentru studenţi.

Perspective frumoase dar încă nerealizate

Conducerea universitarilor se găseşte în tratative avansate cu mai mulţi jucători printre cari: Zapis II care a dat naştere unui întreg dosar la federaţie—Gloria C.F.R. neînţelegând să se despartă de el.

Pentru posturile extremă dreapta şi stânga gruparea se găseşte în tratative avansate cu: Mazăre (dela Prahova), Petrescu (fost F. C. Ploeşti) şi Ţurcanu (fost la F. C. Brăila).

Până la traducerea în fapt a legitimării celor în cauză, gruparea aşteaptă sosirea lui Deac care ar întări simţitor atacul.

Jocul se anunţă greu pentru studenţi — Textila căutând primul mijloc de reabilitare de pe urma înfrângerii suferite la Moreni (unde a cedat la scor (7—1) Astrei Române.

Politehnica nu apare totuşi ca o victimă sigură, coechiperii studenţilor manifestând o formă bună.

Ştiaţi că...?

— Arlus (Bacău) a debutat în divizie într'un mod care nu-i face onoare şi vom explica dece:

1. Conducerea divizionarilor din Bacău a refuzat să plătească C. F. R.-ului (Iaşi) 40 la sută din încasări.
2. Utilare de bilete falşe.
3. Atitudinea nesportivă a conducerii Arlusului faţă de conducerea feroviarilor ieşeni formată din d-nii: Mircea Constantinescu, Klaus şi ing. Truş delegatul ligii de football Iaşi.

C. F. R. a înaintat la F.R.F.A. un memoriu prin care cere plata baremului datorat de Arlus şi luarea de măsuri pentru evitarea unor astfel de situaţiuni în viitor.

— In urma eşecului suferit de C. F. R. la Bacău, formaţia feroviarilor va suferi modificări în vederea jocului de Joi cu I. A. R. (Braşov): Astfel Dragoman va fi înlocuit în linia apărării imediat cu Diaconescu, în linia intermediară va intra Dunea III şi în linia de atac există un mare semn de întrebare —extrema dreaptă. Candidaţi pentru acest post ar fi trei: Dunea II care iese dela început deoarece nu mai participă la antrenamentele echipei, Teni şi Drumea.

Inclinăm pentru ultimul care deşi nu a jucat în acest post va da randamentul cerut fiind un jucător dotat cu noţiuni de foot-ball superioare colegilor săi—dar antrenorul — în speţă dl. Ion Truş este suveran.

Sporturile în ţară şi peste hotare

Mâine în toată ţara se dispută o nouă etapă a diviziilor A şi B astfel:

La Bucureşti: Ciocanul susţine un joc greu cu Dermata (Cluj) constituind un joc deschis.

In match vedetă Juventus-CFR (Buc.) alcătuesc un adevărat derby al capitalei.

La Reşiţa, Oţelul va căuta să smulgă 2 puncte preţioase şi cu ele prima victorie în dauna Karresului din Mediaş.

La Tg. Mureş Dermagand se războeşte cu Ferar.

La Ploeşti se întâlnesc două echipe care au fost adevărate revelaţii în primele două etape: F. C. Ploeşti şi Jiul.

La Timişoara A. S. Armata îi va face zile negre CFR-ului. Va reuşi oare?

La Arad ITA îşi va varsa paharul focului asupra Libertăţii.

La Cluj, Universitatea va câştiga primele puncte dela Unirea Tricolor care a format talente pentru ca echipele care dispun de bani să le racoleze.

In seria noastră a Diviziei Naţ. B se întâlnesc: La Bucureşti STB-Prahova.

La Târgovişte CFR Tg.—Arlus, la Sf. Gheorghe: Textila—Astra Română (Moreni) la Roman; Danubiana—Cetatea Sucevei, la Câmpina: Astra—Gloria CFR. la Brăila Franco Română—Metalo Chimic (Buc.), la Buhuşi; Textila—Politehnica şi la Iaşi IAR (Braşov)—CFR (Iaşi)

ŞT. GEORGESCU

PORUMB pentru economate

Dela Constanţa a sosit 45.000 kg. porumb sovietic pentru economatele din oraşul Iaşi.

Porumbul a fost castat la Podul Iloaiei şi transportat la moară pentru a fi măcinat.

Situaţia colectărilor în judeţ

In săptămâna dela 25 August la 31 August, s'au colectat prin cooperativele din judeţ următoarele cantităţi de cereale:

46 tone grâu, 5 tone de orz şi 6 tone de ovăs.

Până la data de 31 August s'au colectat în total 2151 tone grâu, 13 tone de secară, 247 tone orz şi 94 tone ovăs.

DOCTOR
R. DAMSKER
Medicul şef al Serviciului de BOLI INTERNE al Spitalului Israelit, consultă la Str. Elena Doamna Nr. 17
8—10 şi 3—6

citiţi „OPINIA"

Chiriaşi agresivi

In urma unei reclamaţii pe care d. inginer Laicu Dragomir, inspector silvic a făcut-o împotriva chiriaşului său Teofil Misicovici, acesta l-a ameninţat că se va răzbuna crunt.

Intr'o seară simulând beţia a năvălit împreună cu surorile şi mama sa Maria, Ştefania şi Vera în locuinţa proprietarului, l-au maltratat grav şi au distrus o parte din mobila şi obiectele casnice ale acestuia.

Cazul a fost cercetat de d. comisar Pârău, care a înaintat pe agresivi chiriaşi Parchetului.

Alexandru Lăpuşneanu

în Poezia română

(Continuare din pagina I-a)

la căpătâiul domnului care trăgea să moară îşi da bine seama de toată deşărtăciunea lumii:

Călugărul—piatră rămâne —
Cu cine să lupte pe moarte?
Nu-i nime în casă...„Ce soartă
„Amară avut-ai stăpâne,..
..Perdut'u'le-ai toate!"

I. Agârbiceanu

I. Agârbiceanu, puternicul evocator al vieţii Ardealului, fost alumn al Blajului, rămâne cu această modestă dar onorabilă încercare tinerească unul din cei foarte puţini care s'au inspirat din istoria atât de modelată a lui Lăpuşneanu. Agârbiceanu se mulţumeşte a sugera mediul mânăstiresc, fără precizări asupra locului, iar întreg poemul consistă în expunerea unor halucinaţii.

*

In „Revista Nouă" a lui B. P. Haşdeu apăru în No. 4, 1889, lungul poem „Fratele Paisie", datorit lui Ciru Oeconomu: autorul (1848—1910) a fost un apreciat jurist cu remarcabilă activitate literară, colaborator la „Convorbiri Literare", „Convorbiri critice", „Revista Contimporană", „Revista Nouă" etc. A scris—pe lângă lucrări de specialitate, versuri, apoi „Cronici şi legende", „Răzbunarea lui Anastasie"—un roman istoric, „Fiica lui Lejan", „Din Rucăr".

Poezia lui Oeconomu se ocupă tot de momentele dramatice ale morţii domnitorului.

Lungit în crivatu-i de mătase moale,
Lăpuşneanu zace, — pradă crudei boale.
Atât e de galben şi de prăpădit,
Incât servitorii îl cred pe sfârşit.
Lângă aşternutu-i au venit, în gloată,
Clericii de frunte din Moldova toată.
Ei parcă se roagă, şi se obidesc
Pentru sănătatea-i tatălui ceresc;
Insă printre fumul din căţii ce sboară
Ii vezi mai de grabă că'l pândesc să moară.

In jurul celui care bătea la porţile cerului sfătuiau înaltele feţe bisericeşti ale Moldovei, episcopul Romanului şi stareţii mânăstirilor vestite ale locului, fără să-l menţioneze însă pe cel al Slatinei, ctitoria Lăpuşneanului:

Vlădica din Roman, dela căpătâiu,
Unde s'aşezase, se scula întâiu.
— Prea Sfinţi, zise, ceasul a sosit, îmi pare,
Datoriei noastre să dăm urmare.
Alexandru Vodă a cerut, cum ştim,
Inaintea morţii să'l călugărim.
Deci fiind-că moartea şi-a întins puterea,
Peste el, e vremea să-i facem plăcerea!
Toţi îl aprobară printr'un lung Amin!
Căci păru cuvântu-i de dreptate plin.

Iată ceremonia păşirii lui Lăpuşneanu în tagma monahală:

Apoi, în odăjdii de fir şi beteală,
Incepură slujba după rânduială,
Utrenia toată, până la sfârşit
O zise al Putnei stareţ, Teofit.
Calist din Iaşi zise Vohodul cel Mare,
Iar Chiril din Neamţu Sântele Tropare.

Bolnavul, în nesimţire, era leşinat şi
Acum episcopul din Rădăuţi, Nae,
Ii apucă părul şi cruciş i-l taie.
Efrem dela Râşca face fel de fel
De'ntrebări, la cari răspunde tot el.
In fine Manase din Tazlău, d'odată,
Pune peste dânsul rasa consacrată.
Dar când la Ectenii slujba ajungând,
Toţi păreau că 'naltă spre cer al lor gând,
Până să nu-i dee sfânta 'mpărtăşire,
Murindul d'odată îşi veni 'n simţire
Şi plimbându-şi ochii, de mirare plini,
Imprejur, pe preoţi, pe cărţi, pe lumini,
Cum îşi dete seama de ce se petrece,
Ingână, pe buze cu zâmbetu-i rece:
„D'o da Sântul Toader să mă 'nsdrăvenesc,
Pe mulţi ani aminte şi eu să'i popesc!

Poetul urmează şi dânsul povestea curentă, îmbietoare desigur, dar fără nici o garanţie de adevăr.

Pricepând îndată ce voia să zică
Preoţii schimbară feţele de frică
Ei se sfătuiră din ochi, între ei
Subt povaţa unei repede idei,
Slujba era tocmai să se isprăvească,
Căci mai aveau numai pe Domn să'l grijească,
Deci pe când vicarul, în felon de fir
Venia către Dânsul cu sfântul potir,

Tradiţia—[illegible] foarte atrăgătoare din punctul de vedere al efectului—susţine că Domnitorul ar fi murit victima otrăvii dată de însăşi doamna Ruxanda, fiica lui Petru Rareş. Pare cu totul neverosimilă această scenă tare şi de senzaţie; subiect de [illegible] romantică, având în vedere pietatea domniţei, mama atâtor copii. Adevărul însă este că Alexandru Lăpuşneanu a cerut să intre în monahism

Instalarea
noului director al Teatrului Național din Iași

Solemnitatea dela Teatrul Național

La orele 12, a avut eri loc la Teatrul Național solemnitatea instalării ca director a d-lui Marin Iorda.

La instalare, Ministerul Artelor a fost reprezentat prin d. secretar general Ștefan Tita și prin d. N. Kirițescu, director general al teatrelor.

A fost prezent întreg personalul artistic al Teatrului cum și numeroase personalități ieșene printre care, d-nii General Antonescu Ilie, comandantul secund al Regiunii 4 Militare, col. dr. Alexandrescu Eugen, Gh. Chitic, secretarul organizației județene P. C. R. Iași, prof. C. Balmuș decanul Facultății de Litere, prof. Roman Simionescu, rectorul Academiei de Belle-Arte, prof. Antonin Ciolan, col. Ștefănescu Gh. inspector de jandarmi, lt.-col. Apostolescu sub șeful St. Major din Reg. 4 Milit. prof. N. Broșteanu directorul Conservatorului, prof. Constantin Nicuță, consilier comunal, prof. Gh. Agavriloaei, membru în comitetul de lectură al Teatrului Național, pr. C. Nonea, consilier referent la Mitropolie, G. Lesnea inspector al Artelor, dr. Gh. Andronovici, medicul șef al orașului Iași, d-na Otilia Cazimir inspectoare a teatrelor etc.

După oficierea unui scurt serviciu divin, a luat cuvântul S. S. preotul Const. Nonea, care a arătat că scena este un al doilea altar la care slujesc oamenii artei. Artiștii, spuse S. Sa, nu trebue să mai stea izolați în turnurile de fildeș, ci să se coboare în mijlocul poporului, oferind masselor populare spectacolul de care au nevoe.

Luând cuvântul, d. secretar general Ștefan Tita a recomandat pe noul director, urându-i spor la muncă.

D-l N. Kirițescu, după ce arată importanța culturală a lașului și după ce evocă amintiri din clipele trăite în acest oraș, în timpul primului război mondial, cere noului director să conlucreze cu personalitățile artistice și culturale ale orașului, spre binele instituției ce i-a fost încredințată.

In numele Sindicatului Mixt de Artiști, Scriitori și Ziariști a luat cuvântul d. I. Xenofon-Diacu, director de scenă la Teatrul Național din localitate.

După ce aduce salutul Sindicatului, d-sa își exprimă satisfacția că însfârșit teatrul ieșan are un director.

Noul director a spus d. I. Xenofon Diacu trebue înainte de toate să ceară dela toți muncă, acea muncă pe care toți actorii o doresc, printr'o repartizare justă a rolurilor.

Cere să slujească interesele sindicale și de breaslă, închizând ușile pentru cei ce vor căuta să pătrundă pe căi tainice.

Vorbitorul a mai cerut ca să facă așa fel ca publicul ieșan să aibă posibilitatea de a lua contact cu piesele în vederile adevăratei democrații, nu piese învechite cu caracter antidemocrat.

Publicului trebue să i se dea un spectacol de calitate.

D-l Marin Iorda a făcut o privire istorică asupra teatrului moldovenesc, arătând importanța lui în viața artistică română. In continuare a schițat programul d-sale de lucru.

CONST. SÂRBU

Extinderea acțiunii de uscare a legumelor și fructelor

Importanta constătuire dela Camera Agricolă

Alaltăseară a avut loc la Camera Agrizolă o ședință a serviciului legumicol județean.

Au luat parte d-nii: ing. agr. Damian Cocimaru directorul Camerei Agricole. Vasile Condrea directorul oficiului economic județean maior Vasiliu delegatul Regiunii 4 Militare, d-na Ecaterina Mândrescu, reprezentanta UEAR-ului, N. Sireteanu responzabilul serviciului legumicol județean.

Deschizând ședința d. director D. Cocimaru a făcuf o amplă dare de seamă asupra activității celor trei stațiuni de uscat legume dela Miroslava, Vișan și Costuleni.

Luând în discuție ultimile dispoziții primite dela Ministerul Agricultorii, d-sa a arătat că se urmărește a se extinde și mai mult la sate această conservare a legumelor.

In acest scop Camera Agricolă a decis să porneaască o intensă propagandă.

Propaganda va fi sprijinită de UFAR, care va difuza în rândurile gospodinelor toate instrucțiunile în vederea uscărilor,

Pentru o dată apropiată d. director al oficiului economic județean Vasile Condrea dimpreună cu o delegată a UFAR-ului va ține o serie de conferințe în câteva sate din județ,

Primile comuni în care vor merge sunt Bosia și Golăești.

Concomitent cu această acțiune de lămurire dusă la țară, va începe și în localitate o acțiune tot așa de energică.

U. F. A. R.-ul va ține pe cartiere, conferințe la care gospodinele vor fi inițiate asupra diferitelor sisteme de conservare a fructelor și legumelor pentru iarnă.

Pentru a veni și mai mult în sprijinul sătenilor, Camera Agricolă a hotărît să pună la dispoziția sătenilor în mod cu totul gratuit cuptoarele de uscat, sătenii aducându-și numai lemnele trebuitoare pentru încălzire.

ASTAZI LA SIDOLI
MICHY RONEY
în marele film
Tinerețea lui Tom Edison
alături de GEORGE BANCROFT și FAY BOINTER
COMPLECTARE JURNAL AMERICAN

Ce cantități de alimente sunt libere la transport

Ministerul Industriei și Comerțului — Direcția Generală a Controlului Economic comunică:

Incepând din ziua de 20 August a. c. produsele alimentare raționalizate se pot transporta în următoarele condițiuni:

Orice cetățean are voie să transporte din orice regiune a țării, pe orice cale fără nici un fel de document:

— 15 kg. cereale, făinuri sau derivatele acestora socotite împreună, se exceptează făina albă al cărui transport rămâne interzis.

— 3 litri undelemn

— 3 kg. carne, afumături pește proaspăt sau sărat, socotite împreună.

Producătorii care se legitimează cu certificatul de producător dat de Primăria comunei unde are cultura, precum și comercianții care se legitimează cu certificatul de comerciant în vamura legumelor, zarzavaturilor și fructelor, eliberat de Camera de Comerț pot transporta orice cantitate de legume și fructe cu obligațiunea de a le dirija în piețele publice.

Se exceptează transporturiile de legume, zarzavaturi și fructe din județul Ilfov către celelalte județe, care rămân interzise conform deciziei Ministeriale nr. 4410 din 19 Iulie, Monitorul Oficial Nr, 163.

Controlul asupra bagajului călătorilor nu se va efectua decât dacă în mod vizibil acestea depășesc cantitățile sus arătate, iar în ce privește CFR în conformitate cu art. 5 din ordinul Direcției Generale CFR nr. 3737 numai în cazurile în care s'ar produce pagube prin ambalajul impropriu al bagajelor sau prin conținutul lor.

Această verificare poate fi efectuată de organele de control ale ministerului industriei și comerțului direcția generală a controlului economic care posedă legitimații tip și de organele de control C. F. R.

Alimentele care depășesc cantitățile sus menționate vor fi însoțite până la noui dispoziții, în mod obligatoriu de fișa de transport emisă de Oficiile Economice Județene respective.

Când se constată ilegalități, alimentele vor fi confiscate de organele de control ale direcțiunii generale a controlului economic care se vor legitima și vor încheia proces verbal din care un exemplar va fi dat învinuitului.

Confiscarea și predarea alimentelor transportate ilegal pe C. F. R. se va face conform prevederilor art. 9 din ordinul menționat.

Cetățenii pot adresa reclamațiuni sau informațiuni privind transporturile ilegale și eventuale abuzuri ale organelor de control, serviciilor județene de control economic care funcționează în orașele reședință sau inspectoratelor de control al transporturilor de pe lângă direcțiile regionale C.F.R.

Măsuri în legătură cu campania agricolă de toamnă

D. C. Bordeianu prefectul jud, Iași, în calitate de președinte al comisiei Județene de mobilizare agricolă și ing. agr. șef Damian Cocimaru, dir. Camerei Agricole Iași au dat următoarea ordonanță:

Toți locuitorii, arendașii și deținătorii de terenuri cultivabile sub orice formă sunt obligați să desmiriștească imediat toate terenurile pe care au fost ridicate recoltele.

Deasemeni toate terenurile destinate a fi însămânțate cu grâu, secară și orz de toamnă.

Toate arăturile trebuesc grapate, pentru a se așeza și netezi pământul, în scopul de a păstra umezeala.

Locuitorii cari sunt lipsiți de vite sau au vite puține, se vor adresa Comitetului Comunal, care va organiza lucrările fie prin rechiziționare de vite cu plată dela locuitorii care și-au terminat lucrul pe proprietățile lor, fie cu tractoarele particulare și ale statului care se vor pune la dispoziție conform normelor stabilite de Ocolul Agricol respectiv.

Toți locuitorii care au însămânțat porumb cu vegetație lungă, adus din alte regiuni ale țării, sunt obligați să procedeze la tăierea spicului când bobul este în lapte conform îndrumărilor tehnice ce vor fi date de Ocoalele Agricole.

Porumbul se va recolta pe măsură ce se coace.

Se va culege numai știuleții copți.

Cocenii (strujenii) rămân să se taie mai târziu. Porumbul desfăcut se va usca la soare sau în cuptoare de pâine.

Pentru sămânță se vor alege știuleții cei mai copți.

La acești știuleți se lasă 4—6 foi pănușiță care se răsucesc și se leagă în două pentru a se putea înșira pe sârmă sau pe funii spre a se usca. In zilele cu soare se usucă afară. Când sunt zile ploioase se va continua uscând în podul casei.

Data de recoltare a porumbului se fixează a începe dela 1 Octombrie fiind interzisă recoltarea înainte de această dată.

Toate morile din cuprinsul județului sunt obligate să primească la măcinat numai porumb bine uscat și nemucegăit.

Toți cei cari din neglijență sau rea voință nu vor executa dispozițiunele de mai sus vor fi socotiți contravenienți și vor fi sancționați conform art. 37 din legea pentru mobilizarea agricolă.

O amendă de 15.197.638 lei stabilizați

Am anunțat zilele trecute, descoperirea făcută de către organele Direcției Generale a Controlului Economic a 2164 kgr. cafea crudă la Carol Ghingold.

Intrucât marfa deținută de susnumitul nu era dobândită cu factură. Direcția Generală a Controlului Economic, a sesizat Ministerul de Finanțe care l-a amendat pe Carol Ghingold cu suma de lei 30.589.916.000 ceeace revine la 10.197.638 lei stabilizați.

DOCTOR
S. A. DAVID
Boli Interne și de COPII, BOLI DE FEMEI
Venerice. Sifilis
Blenoragia, vindecă radical în 9 ore.
Iași, Str. Costache Negri 3 (colț Elena Doamna)
Cons. 8—12 dim. și 2—9 seara

Prețul cărților și publicațiunilor franceze în lei stabilizați

Cărți franceze lei 1,60 francul francez:

Publicațiuni periodice, lei 1,90 francul francez.

Jurnale de modă, lei 2,24 francul francez.

Publicațiunile periodice sosite până la data stabilizării se livrează cu 20 la sută sub prețul oficial.

La preturile ziarelor și publicațiunile periodice se adaugă:

1 la sută pentru Casa Scriitorilor.

2 la sută pentru Cassa Ziariștilor.

Recalcularea patrimoniului și activitatea corpului contabililor

— (*Urmare din pag. 1-a*) —

zolva prin elasticitate, ci prin soluții pozitive și ab olut concrete.

Deaceia se naște problema, care este astăzi rostul corpului de contabili și mai ales care este activitatea acestui corp?

Interesele contabililor nu pot fi apărate decât de sindicatul funcționarilor particulari, unde ne încadrăm prin funcțiunea noastră.

Calificarea ne-o dă certificatul de studii sau practica noastră îndelungată.

Ar rămâne numai aportul de ordin științific, adică ședințe publice și cât mai dese pentru desbaterea diferitelor chestiuni de ordin contabil ce se ivesc cu ocazia unor legi sau dispoziții noui, precum și găsirea de soluții adecvate și tranșante.

Dacă însă acest lucru nu este posibil, atunci am dori ca acest corp înființat printr'o lege cestul de veche și într'un timp când sindicatele nu aveau voie să existe, să-și înceteze așa zisa activitate de încasare a cotizațiilor.

Sau eventual așezarea în fruntea acestui corp, a unor contabili care știu ceaceia se numește activitate și mai ales vor să activeze.

Căci consiliul de astăzi se compune din 2 directori de bancă, 2 profesori de liceu, 2 funcționari publici, un comerciant și un contabil profesionist particular.

Este evident că nu toți componenții din consiliu se lovesc de situațiunile intâlnite în viața comercială, ei având azi ocupațiile lor multiple și de aici lipsa de interes pentru rezolvarea chestiunilor ce interesează viața comercială în general și viața contabilă în special.

Până la rezolvarea chestiunei de conducere a corpului de contabili din Iași, așteptăm imitarea secțiunei Ilfov în rezolvarea chestiunilor contabile și situațiunilor diferite ce decurg pentru comercianți din aplicarea legilor economice.

Azi la CAPITOL
PREMIERA AMERICANĂ
Cavalerii infernului
cu
William Boyd

DOCTOR
A. Aberman
Medic de Spital
Consultă:
Boli de Copii și Sugari
între orele 8-10 a. m. și 2-6 p. m.
Str. I. C. Brătianu. 39
a se telefona la Nr. 1884

MAI EFTIN
ca oriunde se SCRIU și se copiază ACTE în orice limbă și în oricâte exemplare, corect și fără greșeli. Predăm cursuri de DACTILOGRAFIE, (mașina de scris), STENOGRAFIA, CONTABILITATEA, CORESPONDENȚA și LIMBI STRĂINE (Engleza, Franceza, Rusa și Germana) TRADUCEM orice corespondență, acte, literatură, etc, din și în limbile de mai sus. MULTIPLICĂM cursuri pentru d-nii profesori și studenți în oricâte exemplare la o mașină specială. Elevilor se eliberează DIPLOMA de absolvire. Inscrieri în fiecare zi între 8 dim. și 8 seara la ȘCOALA de STENODACTILOGRAFIE din Str. MUZELOR Nr. 9 (vis a vis de Liceul „Oltea Doamna")

înaintea morții, fapt îndeplinit, astfel încât Pahomie călugărul pare a deveni realitate. Poetul evită în poem persoana Ruxandei, mulțumindu-se numai cu figurația stareților de mănăstiri. După versurile lui Ciru Oeconomu rezultă că starețul Probotei l-ar fi otrăvit pe voivod, amestecul doamnei este cu îngrijire evitat. Din ce motive autorul renunță oare la un element atât de colerat și senzațional din tabloul morții lui Lăpușneanu? Să fie menajarea unei figuri istorice? Subliniem exclamația „Doamne iartă" cu care părintele dela Probota însoțește gestul otrăvirii, voind mai mult sau mai puțin a scuza faptul criminal printr'o necesitate politică. Oricum, poetul se depărtează de cele consemnate în letopisețul lui Grigore Ureche și Simion Dascălul.

Lăpușneanu înghiți băutura veninoasă, se înfioră și bănui crima imediat, apostrofând violent pe ucigași:

— Cum nu vă tremurați,
popi afurisiți,
Chiar în ceasul morții să
mă otrăviți!
Cum nu vă tremurați, popi
fără credință,
Să mânjiți a sfintei grijanii
ființă,
Spurcând pentru scopul vostru ticălos
Sângele și trupul lui Isus
Hristos
Blestem pe voi cază! Fie
blestemată
Ziua către care ochii voștri
cată!
Blestemată fie viața ce trăiți,
Și tot ce vă place și tot ce
iubiți
Ale voastre rude, ale voastre case!
Blestemați fiți încă, și tu
Anastase,
Și tu Teofane, și voi d'aici
toți,
Popi, vlădici, călugări, ucigași și hoți!

Blestemul, recunoaștem, are vigoare și caută în primul rând să se justifice pe sine prin enunțarea grozavului păcat al profanării „sfintei grijanii ființă", mergând apoi până la blestemul general, circular, aruncat asupra întregii vieți a călugărilor otrăvitori. Duritatea expresiunilor precum „popi, vlădici, călugări, ucigași și hoți" s'ar justifica doar pentru cazul în speță, presupusa otrăvire a dpmnitorului de către călugări, tocmai pe dânsul care a fost un mare ctitor de biserici.

Alexandru Lăpușneanu a fost înmormântat în Slatina, între zidurile frumoasei mănăstiri dela poalele brădetului.

El fo pus în groapă 'n pompa
cerută,
In Zlatina, marea mănăstire
mută,
Pe mormântu-i, însă, cu buchi slavonești,
Numai două rânduri puteai
să citești:
Aici pentru veacuri, stă de
'și doarme somnul
Bunul nostru frate Laisie în
Domnul.

Pentru ce a schimbat poetul numele mănăstirii din Slatina în Zlatina? Apoi, și mai ciudat, nici numele de Paisie nu corespunde legendei, domnitorul primind numele monahal Pahomie. Poate intenționat, dintr'o predilecție oarecare a schimbat numele. poate dintr'o negligență surprinzătoare. In orice caz procedeul nu corespunde vreunei necesități poetice. Inscripția de pe mormânt — cu care se termină poetul — este de asemenea fictivă, dar de un consistent efect poetic.

In antologia lui Lăpușneanu, „Fratele Paisie" de Ciru Oeconomu ocupă loc de frunte prin versurile pe alocurea sugestive, puternic colorate și capabile de a provoca emoție; începutul însuși al poemului pregătește suficient cititorul atunci când află cum preoțimea adunată la căpătâiul muribundului ca să se roage, mai degrabă îi pândea moartea. Ciru Eeconomu se dispensează de clasicul decor romantic — furtuna, fulgerile și trăsnetele, mărginindu-și poemul la un conținut strict interior prin tablouri bine închegate și elocvente în cobrietatea lor.

Din redusa literatură inspirată de drama Lăpușneanului, vom căuta a scoate la iveală tot ce ne vor dărui vechile noastre publicațiuni.

A. G. STINO

Citiți „OPINIA"

ULTIMA ORA

Reglementarea plăţii salariilor

Complectarea salariilor pe luna August

BUCUREŞTI 3. — Marţi 2 Septembrie la ora orele 21 s'a întrunit comisia de redresare economică şi reformă monetară ţinând şedinţă sub preşidenţia d-lui ministru prof. Traian Săvulescu.

Au participat d-nii: Alex. Alexandrini ministrul finanţelor, subsecretari de stat Bucur Schiopu şi I. S. Maurer, Aurel Vijoli vice guvernatorul B.N.R., Em. Angheliu din partea C.G.M. precum şi d-nii Eugen Balan, C. Doncea şi Gaston Marin.

Discutîndu-se reglementarea plăţii salariilor s'au luat următoarele hotăriri:

Plata salariilor să se facă întotdeauna la sfârşitul perioadei de muncă după cum se obişnuieşte la întreprinderi (lunar, chenzină..).

Se interzice plata salariilor înainte de termenele obişnuite.

Pentru perioada 15 August — 1 Septembrie achitarea restului de 70 la sută se va face de îndată în ziua de 3 Septembrie.

Comisia a mai hotărât ca toate economatele care au posedat mărfuri cumpărate în lei vechi şi le-au vândut după 15 August în lei stabilizaţi, să depună deîndată aceste sume în cont blocat la CEK după ce îşi vor fi achitat eventualele datorii.

UN PACT DEFENSIV al Statelor americane

NEW-YORK 2. — La Petropolis s'a terminat conferinţa pan-americană prin încheierea unui pact defensiv care, cuprinzând toate statele americane, va apăra cele două continente de orice atac venind din afară.

In şedinţa de închidere, preşedintele Truman a rostit un mare discurs.

Dispoziţie în privinţa circulaţiei mărfurilor

Până la expirarea termenului de declarare a stocurilor de mărfuri, vor putea intra în oraş pe bariere mărfuri fără factură, însoţite numai de copia declaraţiei de stoc înregistrată şi vizată de către Administraţia Financiară sau percepţia respectivă.

In interiorul oraşului mărfurile vor circula cu factură sau document pro-forma, când expeditorul e comerciant; sau în baza copiei după declaraţia de stoc, când expeditorul e o persoană necomerciant.

Contra speculanţilor

BUCUREŞTI 3. — Avocaţii barourilor Vaslui şi Galaţi au trimis o telegramă Ministerului Justiţiei şi Comisiei de redresare economică şi stabilizare monetară prin care îşi arată hotărârea de a nu acorda asistenţă speculanţilor.

Condamnări aspre pentru depăşire de preţuri

BUCUREŞTI 3.—Tribunalul Ilfov a pronunţat primele condamnări în materie de speculă, de după stabilizare.

Iată numele celor condamnaţi: I. Călina 10 ani temniţă grea, Elefterie Niculescu 10 ani temniţă grea, D. Dinu 5 ani închisoare, St. Anghel 5 ani închisoare şi Alexandrina Purcel 1 an închisoare.

Toţi aceştia s'au făcut culpabili de depăşire a preţurilor.

Citiţi „OPINIA"

Citiţi şi răspândiţi „OPINIA"

Grevele se întind în Franţa

PARIS 3—Grevele din Franţa capătă o extindere din ce în ce mai mare şi n'ar fi exclus ca ele să se generalizeze.

Pe ziua de eri au intrat în grevă:
10.000 muncitori dela fabrica de cauciuc „Michelin" din Clermont-Ferrand, alţi 10.000 la uzinele de automobile din aceiaş localitate.

Alte greve au izbucnit la marile fabrici textile din Rouen şi Lyon precum şi la Paris.

Peste tot greviştii organizează manifestaţii de protest împotriva politicei economice a guvernului.

D. Ramadier a cerut un vot de încredere Adunării, care va fi luat mâine în discuţie.

Citiţi „OPINIA"

ORA 12

B. N. R. acordă din nou credite

pentru producţie, salarii şi ajutorarea sinistraţilor

BUCUREŞTI 3.— Pentru o perioadă de timp Banca Naţională a Romîniei hotărâse sistarea oricărei acordări de credite.

Se află însă din sursă autorizată că Banca Naţională va reîncepe acordarea creditelor, bineînţeles într'un volum moderat.

In acest scop s'a trecut la revizuirea listei băncilor de reescont. Numărul acestor bănci a fost redus la jumătate.

Creditele vor fi acordate industriilor în vederea producţiei şi a achitării salariilor. Totodată s'a mărit posibilitatea împrumutului prin poliţe.

B.N.R.-ul studiind chestiunea ajutorării sinistraţilor a hotărât să acorde credite pentru aceştia, în proporţia de 1 leu nou la 20.000 lei vechi.

Dobânda a fost majorată dela 2 la sută la 7 la sută.

Noile cartele cu puncte

BUCUREŞTI 3.—Distribuirea noilor cartele cu puncte pentru cumpărarea de îmbrăcăminte şi încălţăminte, se va face în toată ţara până la data de 15 Septembrie.

In provincie ele vor fi distribuite de oficiile economice judeţene.

Distribuirea zahărului

şi alor alimente

BUCUREŞTI 3. — Dela 1 Septembrie s'au început operaţiile pentru distribuirea raţiei de zahăr populaţiei din întreaga ţară.

Ministerul Industriei şi Comerţului a dispus cu privire la distribuirea raţiilor viitoare ca acestea să se dea, cu începere din luna Octombrie, regulat în fiecare lună, după bonurile din cartelă, aşa cum se distribue orice aliment raţionalizat.

Dela 8 Septembrie se va începe distribuirea marmeladei şi conservelor de carne.

Se interzice dijma şi arenda

BUCUREŞTI 3 —Ziarul „Scanteia" publică ştirea că la Ministerul Agriculturii şi Domeniilor se lucrează la alcătuirea unui proect de lege, prin care se interzice dijma şi arenda.

Activitatea delegaţiei române la Praga

BUCUREŞTI 3.—Astăzi la Praga vor începe întrevederile între membrii delegaţiei române şi membrii guvernului cehoslovac.

După amiază d. Eduard Beneş, preşedintele republicii, va primi delegaţia română, cu care ocazie va remite un număr de decoraţii, ca semn de recunoştinţă pentru contribuţia adusă de armata română la eliberarea Cehoslovaţiei.

Viitorul Consiliu de miniştri

BUCUREŞTI 3. — Viitoarea şedinţă a Consiliului de Miniştri va avea loc Luni 8 Septembrie, după ce delegaţia română condusă de d. prim ministru, dr. Petru Groza, se va întoarce din vizita ce o face în capitala Cehoslovaciei.

* * *

BUCUREŞTI 3. — D. Gheorghe Gheorghiu-Dej, ministrul Industriei şi Comerţului, care se află în concediu, îşi va reîncepe activitatea la sfârşitul acestei săptămâni

Anularea detaşărilor în învăţământul primar

BUCUREŞTI 3. — Ministerul Educaţiei Naţionale a dat un comunicat prin care se anulează toate detaşările făcute în învăţământul primar cu începere dela 1 Septembrie.

Ca atare, toţi învăţătorii detaşaţi trebue să se prezinte la vechile posturi.

Neprezentarea este socotită ca demisie din învăţământ.

O conferinţă a ţărilor arabe

pentru examinarea problemei Palestinei

LONDRA 3. — Irakul a propus tuturor ţărilor arabe convocarea de urgenţă a unei conferinţe care să discute propunerile comisiei de anchetă a O. N. U. cu privire la Palestina.

Siria şi Libanul au răspuns afirmativ invitaţiei Irakului.

Consiliul suprem arab din Palestina a lansat o rezoluţie în care anunţă că, dacă propunerile comisiei de anchetă a O. N. U. vor fi luate în considerare, atunci focul se va aprinde, nu numai în Palestina ci în toate ţările arabe.

In Grecia se suprimă libertăţile constituţionale

—Chestiunea retragerii trupelor britanice —

ATENA 3—Guvernul grec a suspendat un articol din Constituţie, fără a consulta Parlamentul în această privinţă.

Articolul suspendat este cel referitor la libertatea presei.

Astăzi guvernul va da un decret prin care va interzice grevele funcţionarilor publici.

*

NEW-YORK 3—Guvernul Statelor Unite dezminte că ar fi cerut Angliei să nu-şi retragă trupele din Grecia.

Cu toate acestea, postul de radio Londra susţine că o asemenea cerere a fost totuşi transmisă guvernului britanic şi că tratative ar fi în curs între cele două guverne în această privinţă.

*

PARIS 3,—Ziarul „L'Humanite" scrie că adevărul asupra retragerii trupelor britanice din Grecia este aceasta:

Situaţia economică a Angliei nu-i mai permite să susţină cheltuelile enorme ce le necesită trupele britanice din afara graniţelor.

Interesele politice totuşi îi cer ca ele să fie menţinute în Grecia. Pentru aceasta şi-a făcut planul ca Statele Unite care sunt tot aşa de interesate în Grecia, să suporte cheltuelile trupelor britanice în această ţară. In acest scop Anglia ameninţă cu retragerea trupelor, ştiind bine că guvernul american care nu vrea să se compromită mai mult trimiţând trupe americane în Grecia, îl va ruga să le menţină, acceptând bineînţeles să suporte cheltuielile.

Manevre absurde împotriva stabilizării

— Arestarea unor negustori şi a unui moşier ieşan —

BUCUREŞTI 3—De câteva zile circulă în Capitală un svon ridicol, cum că se va produce...o nouă stabilizare!

Din nou se vor face declaraţii şi se vor preda iarăşi banii, deastădată cei noi şi că acei ce posedă un număr mai mare vor fi deposedaţi de suma care va întrece un anumit plafon.

Svonul, alimentat de diverşi alarmişti, preciza că la noua preschimbare nu vor fi admise bancnotele de 500 şi 1000 lei.

Circulând cu repeziciune şi susţinut fiind de anumite persoane „bine informate", mulţi negustori alimentari au refuzat pur şi simplu să primească dela clienţi bancnotele mari,

Unităţi speciale ale comisiei economice au plecat pe teren, imediat pentru capturarea acelora care se conformează svonului tendenţios şi absurd.

Investigaţiile au dus la arestarea următorilor negustori: Constantinescu Constantin, Rozencrantz Marţiu, Atudorei Ion, Vasile Vasile şi APetrei Gh.

In piaţa Amzei a fost arestat moşierul ieşan Ion Stegăneseu, care îndemna negustorii să nu primească hârtiile de 500 şi 1000 lei.

Tuturora li s'au dresat acte de trimitere în judecată.

Controlul unităţilor speciale continuă descoperirea acelor care sabotează normala desfăşurare a vieţii comerciale.

Un nou termen de înregistrare

a operaţiilor comerciale şi industriale

Comisia de redresare economică a dat următoarea decizie publicată în Monitorul Oficial.

Societăţile comerciale sau industriale de orice fel, care din orice motiv nu nu au înregistrat în scriptele lor fondurile sociale rezultate din orice fel de operaţiuni încheiate de 15 August 1947 vor fi apărate de sancţiunile prevăzute legilor comerciale de legea monetară Nr. 287 din 1947 de legea comerţului bancar de legile fiscale de legea sabotajului şi de orice alte legi sau deciziuni, cu condiţiunea de a înregistra şi aduce efectiv aceste fonduri în activul societăţii în lei stabilizaţi sau bunuri de orice natură cel mai târziu până în ziua de 1 Octombrie 1947.

Inregistrările făcute în temeiul prezentei deciziuni precum şi operaţiunile din care au rezultat aceste fonduri vor fi scutite de orice impozit şi taxe de timbru.

Dovada înregistrării acestor fonduri înăuntrul termenului de mai, se va face prin extrase de cont legalizate după registrul jurnal, care se vor depune la B. N. R. în centrală sau sedii.

Inregistrarea se va face de societăţi la fondurile proprii.

Poliţişti arestaţi

Am arătat într'un număr trecut al ziarului, că o serie de poliţişti s'au făcut vinovaţi luare de mită şi şantaj:

Comisarii ajutori Corneliu Aurelian, Carabulea Petru, agenţii Turnea Sandu, Răileanu Ştefan, şeful de secţie gardian pubic Amariei Vasile şi gardianul public Ichim Neculai, se află acum arestaţi şi urmează a fi înaintaţi parchetului.

Delegaţia română la jubileul Moscovei

BUCUREŞTI 3. — Vineri 5 Septembrie crt. va pleca la Moscova delegaţia română care va asista la serbările a 800 ani dela întemeierea capitalei Uniunii Sovietice.

Delegaţia este compusă din d-nii Stelian Tănăsescu, secretar general în Ministerul de Interne, General Victor Dombrowscki, primarul general al Bucureştiului şi Victor Domşa, prefectul judeţului Constanţa.

Citiţi „OPINIA"

Sinuciderea unei tinere leşence

din pricina unor complicaţii sentimentale

Tânăra Ecaterina Gheorghiu în vrâstă de 22 ani din str. Crucii 104, vieţuia de mai mulţi ani în concubinaj cu dl. Verzescu Vasile.

Dl. Verzescu Vasile care era căsătorit şi avea un copil, îşi părăsise căminul şi îşi lăsase familia în voia soartei, zilele acestea însă soţia lui s'a prezentat la locuinţa amantei bărbatului ei şi i-a lăsat copilul pe care era incapabilă să-l întreţie.

Zând că acest gest este de natură să-l determine pe infidelul soţ să revie pe drumul cel drept, Ecaterina Gheorghiu a început să fie frământată de gânduri negre.

Aseară la orele 9 şi-a pus planul în aplicare, aruncându-se înaintea trenului Bucureşti-Iaşi.

In scrisoarea lăsată, victima cere să fie înmormântată cu muzică.

Combaterea speculei în Italia

ROMA 3—Guvernul italian a ordonat aspre măsuri contra speculanţilor.

Astfel cei ce vor contraveni legilor economice în vigoare vor fi pedepsiţi cu închisoare [illegible] precum s[illegible]

Citiţi „OPINIA"

BIBLIOTECA UNIVERSITĂȚII -IAȘI-

ANUL XXXIX Nr. 293

ABONAMENTE:

Lei 450 . . . . . „ 3 luni

„ 5.000 Intreprinderi, autorități pe un an

Atelierele tipografice
IAȘI, STRADA LĂPUȘNEANU Nr. 37

4 Pagini 5 Lei

OPINIA

ZIAR POPULAR COTIDIAN

Vineri 5 Septembrie 1947

Redacția și Administrația
IAȘI, STR. LĂPUȘNEANU Nr. 37

TELEFOANE:
Redacția . . . Nr. 1202
Administrația . . „ 2047
Serv. de noapte . . „ 2088

Director C. R. GHIULEA

Câmpul de activitate
al comerțului liber

Sistemul raționării alimentelor a cuprins până acum numai unele produse esențiale.

Se anunță că de-acum înainte sistemul va fi extins și la alte alimente, înglobând în același timp și o serie de produse industriale.

Se precizează însă că această nouă raționare a unor categorii de mărfuri are de scop numai asigurarea cetățeanului că va putea găsi cele necesare.

Se păstrează comerțului particular, un câmp de activitate destul de întins.

Totuși, anunțarea noilor raționări pe deoparte, și controlurile serioase împotriva speculei pe de altă parte, au provocat oarecare neliniște în rândurile negustorimii.

Unii s'au complăcut să acrediteze versiunea unei înlăturări a comerțului particular, ca plan al regimului actual.

Forurile autorizate au ținut să dezmintă această versiune, — dezmințire înregistrată în presă în termeni foarte categorici.

Astfel „Universul" scrie:

„Raționalizarea mărfurilor destinate salariaților nu tinde la suprimarea comerțului liber. Dimpotrivă, toate produsele nerationalizate rămân libere, fără nici o restricție.

„Dealtfel însăș hotărîrea de a se recurge la diferite firme mari, de a creia în localul lor oficii de distribuirea mărfurilor raționalizate alături de secția vânzării libere, fără puncte deslușește tendința de a nu se veni cu îngrădiri în comerțul liber, sau de a stăvili învestiri de capitaluri în întreprinderi cu caracter privat".

In același sens se pronunță ziarul „Adevărul", scriind:

„Intreprinderile comerciale particulare își păstrează funcțiunea și rostul lor. Capitalul particular va fi chemat să participe la aprovizionarea masselor salariate, cu beneficiul legal, având în același timp dreptul de a satisface necesitățile nesalariaților și a distribui în condițiuni legale produsele care rămân libere la vânzare".

Se înțelege, deci, suficient de clar că rămâne comerțului particular un câmp larg de activitate. Toate păturile ne-salariate, precum și însăși clasa salariată pentru mărfurile ne-raționate, sau pentru cantitățile de mărfuri care depășesc punctele din cartelă, vor recurge la comerțul liber.

Ceva mai mult. Pentru distribuirea rațiilor de alimente sau mărfuri se va recurge și la oficiul comerțului particular în schimbul unui beneficiu legal.

Rămâne loc destul pentru comerțul privat și pentru investițiile capitalului particular. Insă ceia ce se cere acestui comerț este să-și împlinească adevărata funcție socială; adică să fie un mijloc cinstit și util de distribuție a produselor, renunțând la negustoria de aventură și de jaf în dauna concetățenilor.

Asemenea obligație de ordin moral n'ar putea nemulțumi pe nici un comerciant de bună credință.

A.

Concurs de planoare

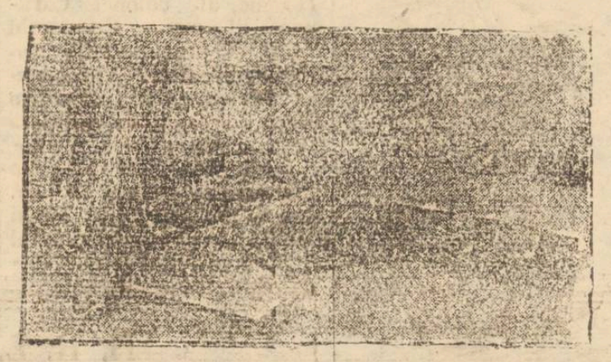

Recent a avut loc în Anglia un concurs de planoare organizat de către London Gliding Club. Fotografia de mai sus reprezintă pregătirile înainte de lansare.

Reversul medaliei

„Legitima apărare a unei societăți implică o serie de măsuri, pe care toți cetățenii conștienți le respectă cu inimă ușoară, deoarece pentru această societatea nu constituie o abstracțiune filozofică, ci acea forță concretă de garantare a securității fiecăruia din noi, securitate care are la bază respectul drepturilor dar și stricta îndeplinire a datoriilor, respectul legilor și acea adeziune spontană la măsurile juste de proteguire a interesului colectivității.

Dar printre cetățeni se găsesc totdeauna și de aceia a căror întreagă concepție civică este plasată în zona echivocă a aspirațiilor cuprinse între articolele legilor, mai precis, aceia care se complac în atmosfera excepționalului, a favorurilor obținute prin orișice mijloc.

E vorba de acei priveligiați care în goana frenetică de îmbogățire, sfidau viața celor mulți și chinuiți.

E vorba de acei dușmani ai economiei noastre, speculanți și sabotori care, socotindu-se buni cunoscători în rostul vremurilor tulburi, treceau peste orice avertisment al rațiunii, închinându-se aurului ca unei divinități atotputernice, pentru a-și asigura securitatea jovială a neprihănitelor persoane.

Medalia l Zadiacul ei coincise cu epoca de înflorire a bursei negre.

Chiar a doua zi după botez, fusese luată în brațe de marii speculanți și sabotori, care-i dăduse atâta răsfățare încât în fața ei, și Banca Națională devenise o simplă piesă de joc.

Orice bănuț ieșia pe poarta Băncii Naționale, până și creditele excepționale pentru aprovizionarea economatelor pentru salariați sau pentru orice alt scop de redresare a țării, ajungeau în brațele medaliei și se adăposteau între cele 6 grame de aur.

Cutia Pandorei se deschidea cu surprizele zilnice ale acestui bănișor șugubăț.

Speculanții cari aplaudau și se înveseleau la jocul ei nebun, așteptau cu nerăbdare surprizele.

Oamenii jilțurilor comode se hrăneau cu aceste surprize și așteptau sătui, alte surprize. Aveau stomacul plin și imaginație bogată: medalia de aur oferea posibilitatea.

Conștiința populară a prins însă mișcare. Jocul de-a surprizele nu mai putea continua la infinit. Surprizele acelea, dacă săturau pe unii, nu puteau amăgi pe alții. Și atunci, a apărut dureroasa surpriză a reversului medaliei.

Această dureroasă surpriză pentru unii s'a transformat însă, într'o plăcută surpriză pentru acei mulți care au înțeles că etalonul aur poate fi recuperat prin etalonul muncă și că el păstrat la locul său, este garanția stabilității monedei naționale.

Iată deci, între individul care trădează în momente grele secretele apărării naționale și criminalii stabilității economiei noastre, nu s'a făcut prea mare deosebire, socotindu-i și pe unii și pe alții, trădători de neam.

Fără îndoială că acesta este și motivul instituirei acelui decret lege care prevede pedeapsa aspră pentru acei care vor mai submina siguranța poporului și desigur că va fi pus și în practică neîntârziat, pentru a împrăștia odioasele legende răspândite de aprinsele și terorizatele imaginații ale celor care dădeau un farmec otrăvitor aurului, tăind pofta „răsfățaților" de a crede că își pot bate joc la infinit de legile și demnitatea omenească a celor mulți, chinuiți și cinstiți.

SAVEL DAVICU

Itinerar ieșan

Să le punem de acord

Nu cred să fie tocmai așa de puțin numeroase gospodăriile ești, ce nu înscriu în inventarul lor un ceas. Na-i ceas fiindcă ți s'a stricat și nu ți-a dat mâna să-l repari sau pur și simplu, fiindcă n'ai avut niciodată un asemenea obiect în buzunar ori pe scrinul din odaie.

Există deci o categorie de cetățeni ai acestei urbe cari se trezesc la semnalul cocoșului din polată, unicul „ceas deșteptător" al lor.

Acești cetățeni sporesc utilitatea orologiilor publice, ele constituind singurul lor mod de orientare precisă atunci când treburile îi silesc să activeze cu orar fix.

Să zicem de pildă că pleci cu trenul și trebue să fi în gară la ceasurile 7 dimineața.

Cocoșul din polată și-a făcut datoria și te-a sculat din somn. Tragi cu urechea la orologiul public din apropiere care se nimerește să fie cel dela Palatul Administrativ.

Bătăile îți indică ora 6 și un sfert.

Îți iei rămas bun dela ai tăi și pornești liniștit, trăgând din trabuc, spre gară. Mai ai 45 de minute până la plecarea trenului, deci n'ai motiv de grabă, mai ales că trenurile sunt puțin populate și loc va fi berechet.

Șapte bătăi răspicate ale ceasului din turnul Mitropoliei te trezesc la realitate.

„Auleu, a plecat trenul" îți spui, și îndeseși pasul. Goana durează până la Poștă. Acolo constați că mai ai cincisprezece minute până la plecarea trenului, așa cum lesne se poate citi pe cadranul orologiului îngropat în frontispiciu clădirii P. T. T.-ului ești.

Incetinești din nou pasul.

Dinspre piața Sfântului Spiridon orologiul spitalului bate jumătate.

Să fie 6 jumătate sau 7 jumătate te întrebi?

Iarăși nelămurit gonești spre Gară, pentru a constata că pe clădirea Gării un ceas arată 6 fără cinci.

Mai ai timp îți ziei și intri la frizeria din colț ca să-ți tragă un perdaf până la plecarea trenului.

Proaspăt ras părăsești frizeria și te îndrepți spre gară. Primul gând; ceasul. Arunci privirea spre partea superioară a localului Gării: șase fără cinci.

Ceasul stătuse. Alergi pe peron; Șapte și zece.

Noroc că trenul pleca cu întârziere și astfel, îți este posibilă deplasarea chiar dacă orologiile publice ale Iașului ți-au jucat festa.

Dar trenurile pot pleca și exact și pentru acest caz ar trebui ca instituțiile ce dispun de orologii publice să le pună de acord cu ora oficială anunțată de trei ori pe zi de posturile românești de radio.

DEM.

Problema cantinelor
întreținute de Comunitatea evreiască

Aseară a avut loc o ședință a noului comitet de conducere a Comunității.

A prezidat d. dr. Weiselberg, care după ce a înfățișat situația în care se găsește actualmente Comunitatea, a arătat demersurile făcute de către d-sa și dl. farm. A. I. Cuperman pe lângă domnul prefect al județului C. Bordeianu, pentru a obține deblocarea unei părți din suma depusă la Banca Națională. Dl. Bordeianu a arătat înțelegere pentru situația Comunității care întreține 11 cantine și a promis ca până la deblocare, d-sa să procure Comunității legume și vite necesare pentru o săptămână.

In urma acestei situații este necesar, a spus d-sa, să trecem la o triere a cetățenilor ce iau masa la cantină. Nu trebue să fie pensionari ai cantinelor decât bătrâni săraci peste 60 de ani, văduve, infirmi și orfani.

Operația de triere necesită însă închiderea temporară a cantinelor. Totuși rația de mălaiu se va distribui zilnic celor îndrituiți.

Planul a aprobat această măsură impusă de situație. S'a aprobat deasemeni — din rațiuni de economie — concedierea personalului cantinelor. Vor rămâne în funcție numai directorii și mămăligarii cantinelor.

S'a trecut apoi la alcătuirea comisiunilor care vor opera trierea celor ce mănâncă la cantine. Aceste comisiuni vor fi alcătuite dintr'un epitrop, un director de școală, directorul cantinei respective și un cetățean cinstit din cartier care ia masa la cantină.

REP.

Voci din public

Câteva lămuriri
pentru comercianți și industriași

Stabilizarea făcută în noaptea de 14/15 August 1947 a pus capăt pentru totdeauna sistemului nostru comercial de până acuma. Comerțul nostru fiind afectat de fluctuațiunile inerente ale războiului și de pofta de îmbogățire a trusturilor și monopolurilor, precum și de pofta de câștig a bancherilor, nu s'a putut reabilita pe baze sănătoase până la stabilizare.

Industriile mari și marile comerțuri porniseră o întrecere în urcarea mereu crescândă a prețurilor la mărfuri și mai ales la produsele de mare consum.

Haosul și desorientarea micului comerciant ajunseră la apogeu. Prețurile se urcau din ceas în ceas și tot așa și pofta de câștig.

Evaziunea fiscală era regulă. Statul nu-și putea echilibra bugetul din pricină că toate operațiunile comerciale erau făcute la negru.

In același timp industriile și marile comerțuri stocau mărfurile sau le blocau în gaj la bănci. Cu aceasta ei au provocat lipsa mărfurilor pe piață și în consecință motiv pentru veșnica urcare a prețurilor în profitul lor.

Aprovizionarea magazinelor nefiind la nivelul consumului, articolele care se găseau în comerț purtau prețuri exorbitante.

Industria și comerțul, factorii esențiali pentru bunul mers al mecanismului economic, în loc să fie elemente de progres în evoluția societății, erau dimpotrivă, cătușe pentru acest progres și izvor de mari profituri pentru cei câțiva deținători ai mijloacelor de producție.

In consecință, trebue să operăm în spiritul nostru o schimbare radicală. Vremurile nu mai sunt azi aceleași. Fiecare industriaș, mare și mic negustor, fiecare meseriaș și muncitor trebue să se pătrundă de constiința datoriei lui permanente față de Stat, recunoscând că Statul e al lor, și să pornească de azi înainte pe calea cinstei și a

(Continuare în pag. 2-a)

Curiozități

Migrațiunea păsărilor

In timpul migrațiunilor, păsările își găsesc drumul aproape fără greș. In drumul lor spre țările calde, păsările călătoare sunt conduse de instinctul și de obișnuința transmisă de către strămoșii lor care de mii de ani urmează același drum de migrațiune.

Astfel, s'a observat că păsările de baltă sboară acum și peste uscat, dar numai pe acolo unde în timpurile vechi erau râuri; iar păsările de uscat urmează acum de obiceiu drumul peste ape, dar pe acolo pe unde existau înainte istmuri și insule pentru odihna lor.

De câtă apă au nevoe plantele

...Invățații au calculat precis de câtă apă au nevoie plantele pentru creștere. S'a constatat astfel că floarea soarelui „bea" în timpul verii un butoiu întreg de apă, adică vreo 200-250 litri. Dacă apa aceasta ar fi împrăștiată pe o suprafață de un hectar ea ar forma un strat de 30-40 cm.

Probleme externe

Ingrijorări întemeiate

Comitetul de colaborare, creat la Consfătuirea dela Paris a celor 16 state studiază în prezent răspunsurile primite la chestionarul trimis participanților în această Conferință, referitor la starea resurselor economice naționale și la planurile desvoltării lor în viitor. De pe acum a devenit cu totul evident pentru oricine că aceste informații n'au fost cerute de Washington în scopul de a ajuta la refacerea unor țări europene, ci pentru a pune de acord desvoltarea economiei naționale a acestor țări cu tendințele expansioniste ale monopolurilor americane.

Făcând uz de puterea dolarului, capitaliștii americani tind să-și asigure dominația nelimitată asupra economiei europene și să-și aservească din punct de vedere financiar și economic statele europene independente mari și mici. In acest sens, un exemplu edificator îl constitue planurile americane referitoare la economia Italiei. In ele se prevede desindustrializarea Italiei, transformarea ei într'un apendice colonial al „împărăției dolarului".

Dupăcum se știe, la Consfătuirea dela Paris, Italia a susținut planul Marshall. Reprezentanții ei au [illegible] că sunt gata „să facă sacrificii pentru refacerea economică generală a Europei". Acum însă se vede că Italiei nu i se cer numai sacrificii, ci aservirea completă a economiei sale „planificării" americane, al cărei prim țel este înlăturarea de pe piețele europene a tuturor concurenților posibili ai industriei U. S. A.

După cum comunică numeroase ziare italiene, deobiceiu bine informate, ca de pildă: organul industriașilor „Globo", ziarul „Stampa" din Torino și altele, în cercurile anglo-franceze care „mijlocesc" opera de realizare a planului Marshall, reprezentanților italieni li s'a arătat că din punctul de vedere american economia națională a Italiei va trebui să ocupe în ansamblul economiei europene numai locul determinat de posibilitățile ei naturale, adică de propriile ei materii prime. Prin urmare, Italia va trebui să renunțe la desvoltarea celor mai importante ramuri ale industriei ei, depinzând de importul de materii prime din străinătate. In special se încearcă a se obliga Italia, să renunțe la desvoltarea industriei siderurgice care depinde de importul de cărbuni, la producția fibrelor sintetice, care este în funcție de importul de celuloză, la industria hârtiei și, în bună parte, la industria chimică. In schimb, Italia va avea „mână liberă" în domeniul industriei ușoare și, în primul rând, în domeniul „ramurilor industriale tipice italiene", ca industria conservelor, fabricarea vinurilor, liquerurilor, etc.

Un atare program de „refacere" a economiei italiene, program asupra căruia, după cum se crede la Roma, s'a căzut deja de acord între U. S. A., Marea Britanie și Franța, reprezintă o foarte mare amenințare pentru industria italiană. Este în joc, de pildă, soarta a 150 întreprinderi „Montecatini" cu peste 50 mii muncitori. Conform „programului" menționat, acestor întreprinderi, urmează să li se interzică a fabrica aluminiu, acid azotic, pirite, îngrășăminte chimice. In cercurile economice din Italia se vorbește deasemenea despre reducerea capacității de producție la un mare număr de întreprinderi, ce sunt grupate în așa numitul „Institut de reconstrucție a Italiei", care în anul 1946 reunea întreprinderi ce produceau la un loc 75 la sută din producția de fontă, 50 la sută — din producția de oțel și 30 la sută — din producția industriei de construcții de mașini.

Italiei i se demonstrează că interesele ei naționale trebue să treacă pe planul al doilea, principalele sale preocupări, trebuind să fie acelea de a satisface cerințele dolarului; ori acesta nu este interesat ca în Italia să existe o industrie grea. Magnații industriei americane vor să dea înapoi cu câteva secole desvoltarea economică a Italiei, aproape până în perioada manufacturieră, s'o transforme într'o țară de mici meseriași.

Este cazul a se aminti că în pofida alianței militare ce exista între Italia fascistă și Germania hitleristă, în fond, capitalul monopolist german a dus și el, o politică de desindustrializare a Italiei. In anii războiului, brațele de muncă italiene, materiile prime, și apoi, întreprinderi întregi au fost exportate în Germania.

Ce putem observa acum?

—(Continuare în pag. 2-a)—

La Iași... odinioară...

Opereta cucerea sufragiile publicului

Începuturi. Turnee străine. Prima operetă reprezentată cu elemente locale. Succesul mamei Ango. Reacția publicului. Animatorii din trecut ai operetei. Perspective. Muzicienii Iașului au cuvântul

Pe la 1834 în luna Februarie Theodor Müller, directorul teatrului german din București își cere voie, prin „suplică" bine tâlcuită, dela Ocârmuirea Moldovei să organizeze prima reprezentație de teatru liric la Iași.

Spectacolul muzical a plăcut eșenilor. După șase ani dela reprezentarea lui, trupa permanentă a orașului de subt conducerea lui Foureaux organiză ea însăși o reprezentație cu opereta Fra-diavolo. Sala nu mai putea cuprinde atâția spectatori câți se îngrămădeau să urmărească o piesă ce a constituit „un șir de petreceri plăcute" „cu un succes care a întrecut așteptarea noastră", așa cum notează cronicarul dramatic al „Albinei Românești".

Gustul pentru spectacolul muzical se cerea stimulat. De aceea Asachi înscrie printre studiile Conservatorului ce-l înființa la Iași în 1836 și pe cel de muzică vocală, alături de cel de artă dramatică.

Opereta de altădată

Desen de Siegfried

Primul spectacol muzical în limbă românească

a avut loc în 1838.

Nu trecuse decât un an și trei luni de când se înființase clasa de canto la conservatorul lui Asachi și elevii acestei clase subt conducerea profesorului lor Paul Cervati organizează o reprezentație lirică cu opera lui Belini „Norma".

Spectacolele de operă și operetă cuceresc publicul eșean cu fiecare nouă manifestație de teatru liric.

Popasuri

La Iași se opresc în drum spre Rusia, spre Polonia sau spre Occident trupe de teatru dramatic și liric organizând reprezentații ce au ridicat nivelul artistic al publicului.

Canțonetele lui Alexandri, *vodevilurile* și operetele acestuia, alături de operete-vrăjitorie a lui Millo „Baba Hârca" sunt gustate tot mai mult de publicul eșean.

Drumul spre operetă era deschis, el țintea drept în inima spectatorilor.

„Pericola", „Vagabondul", „Voiajul în China", „Năbădăile Cleopatrei", „Barbă Albastră", „Galathea cea frumoasă", iată nume de operetă ce și-au avut celebritatea lor odinioară, delectând generațiile de spectatori din secolul al XIX-lea.

„O epocă în analele Teatrului Național"

notează Curierul de Iași, o face reprezentarea, subt directoratul lui Th. Aslan, a operetei „Fata mamei Ango".

Și ziarul eșean își explică astfel epitetul „cu o lună înainte de anunțarea piesei toate locurile erau deja reținute, unii ofereau, prețuri îndoite, ca să poată asista la întâia reprezentație a piesei: (sala teatrului prin ea însuși oferea o privire interesantă prin mulțimea spectatorilor și eleganța tualetelor".

Pioneri în timp

Rând pe rând se perindă pe scena eșeană trupe de operetă din ce în ce mai valoroase.

Leonard, „prințul operetei", va cuceri cu farmecul său auditorul eșan. Nu de mai puțină simpatie s'au bucurat: Ciucureti, Florica Florescu, C. Bărcănescu, Virginica Miciora, Gh. Carussx, V. Maximilian, Elena Zamora, C. Tănase.

Capitala Moldovei adăpostește în timpul refugiului primului război mondial pe lângă formațiile de dramă și operă, și una de operetă ce a lăsat amintiri vii în memoria publicului.

„M-elle Nitouche", „Pericola", „Sylvia", „Fata regimentului", sunt operete ce și-au avut popularitatea lor în timpul refugiului și care astăzi aduc subt geana contemporanilor de atunci o undă de bucurie și melancolie.

Intre cele două mari războaie

In timpul cuprins între primul și cel de al doilea război mondial, opereta, ca închegare artistică locală, n'a prea preocupat cercurile ce dirijau viața scenei moldovenești.

Ion Sava în 1932 dă impuls spectacolelor de operetă.

Pe scena Naționalului își fac loc tot mai mult reprezentațiile operetelor.

„Dunărea albastră", „Vagabonzii", „Voevodul țiganilor", „Vânzătorul de paseri" „Pericola", „Suzana", „Gheișa", „Domnișoara dela poștă" operete de renume mondial, ce strâng în jurul lor un ansamblu de elită al scenei eșene.

Aurel Munteanu, Const. Ramadan, Aurel Ghițescu, Miluță Gheorghiu, Ionel Tudoran, Any Braeschi, Jeny Argeșeanu, Sandina Stan, și câți alții care scapă goanei condeiului, contribue prin talentul lor la renașterea operetei.

Dar marele animator al acestui gen de teatru rămâne regizorul Ion Sava. El a înoit vechile jaloane, a refăcut textul vetust, a combinat cu bogată fantezie actor, decor, lumină, costum, lăsând să se reverse arta subt una din formele ei cele mai atractive și mai greu de realizat.

Opereta cere actorului multiple însușiri. Simț muzical, talent coreografic, voce plăcută, nerv dramatic, humor sau patetism, în rostirea replicelor după genul rolului, într'un cuvânt ea reclamă dela actorul care i se devotează *perfecțiunea*.

Nu știm dacă astăzi asemenea calități nu mai sunt proprii actorilor noștri sau lipsește animatorul care să le stimuleze.

Cert este că opereta a dispărut din repertoriul eșean.

A dispărut deși avem două catedre de canto la Conservator și o formație orchestrală permanentă a Filarmonicei Moldova.

Să fie aceste forțe prea slabe pentru a se încerca o reînviere a teatrului liric de odinioară?

Specialiștii au cuvântul.

ARL.

Citiți „OPINIA"

Casa culturală a Apărării Patriotice

Pe lângă Casa Culturală a A. P, Iași din str. Muzelor s'a constituit un comitet cultural compus din: Dl. prof. Roman Simionescu, rectorul Academiei de Arte Frumoase dl. G. Lesnea scriitor, dl. procuror G. Pârlea, dl. proc. N. Țatomir scriitor, dl. Mihai Cămăruț prof, la Academia de Arte Frumoase, dl. insp, general Secundar prof. Octav Teaciuc, dl. colonel Caraman, dl. maior Constantin Bratu, dl. prof. Serafim Antropov directorul Filarmonicei Moldova, dl. Xenofon Diacu director de scenă la Teatrul Național, dl. Leibovici, dl. prof. Gr. Scorpan asistent universitar, dl. dr. Bonciu Schwartz, dl. Mihai Dăscălescu secretarul general al A. P. dl. prof. Ștefan Ciureanu lector universitar și Responzabilul Secției Culturale.

Comitetul Casei Culturale pe lângă care vor fi invitate a activa și alte personalități eșene, pregătește un program de activitate cultural artistic și social pentru popularizarea culturii și desbaterea problemelor în legătură cu funcția ei socială.

*

— Juriul de conducere a Cercului de șah de pe lângă Casa Culturală a Apărării Patriotice, face cunoscut că în curând va începe un concurs de șah care va avea loc la sediul Casei Culturale din str. Muzelor.

Inscrierea gratuită. Amatorii pot juca zilnic dela ora 15.

A. R. L. U. S.

Duminică 7 Septembrie 1947 orele 10 dim.

— la —

TEATRUL NAȚIONAL

In cadrul Asociației pentru strângerea legăturilor de prietenie cu U. R. S. S.

conferențiază Maiorul Iliescu Napoleon

despre:

„Cauzele celui de al doilea război Mondial, rolul Uniunei Sovietice în câștigarea victoriei, și tendințe noi în POLITICA INTERNAȚIONALĂ

Intrarea liberă

Astăzi la orele 17

Sport

C. F. R. (Iași) încearcă să repurteze prima victorie în dauna I. A. R.-ului

Modificări în formația feroviarilor

Astăzi orașul nostru găzduește a II-a etapă a Diviziei Națfonale B. prin partida I.A.R. (Brașov)—C.F.R. Iași.

Feroviarii sunt la prima ieșire oficială în fața publicului ieșan, participând în competițiunea superioară în care au fost promovați.

Seria II-a a Diviziei Naț. B este cât se poate de echilibrat alcătuită, participanții fiind de forțe sensibil egale, ceeace a făcut ca primele jocuri să fie aprig disputate.

I.A.R. o formație inconstantă

din punct de vedere al rezultatelor pe care le scoate. Aceasta am putut-o constata din campionatul ce nu de mult s'a consumat.

Oaspeții pot foarte bine să piardă un joc pe teren propriu, ca în etapa viitoare să dispună în deplasare de una din fruntașele seriei. Exemple fiind jocurile: I.A.R.-Textila Sf. Gh. 2-2 la Sf. Gheorghe.

I. A. R.-Grivița C. F. R. 2-0 la București etc.

Retușări în unsprezecele CFR-ului

La ultimul antrenament al feroviarilor, d. Ion Truș s'a ocupat mai mult de înaintare.

D. Truș, antrenorul CFR-ului ne-a declarat următoarele: Am luat conducerea antrenamentelor grupării C. F. R. mânat de dorința arzătoare de vechi sportiv.

Orice început merge greu și astfel se explică prima înfrângere nemeritată dela Bacău, care nu m'a descurajat.

La întrebarea mea „Ce schimbări ați făcut? mi-a răspuns:

In linia apărării imediate l'am scos pe Dragoman înlocuindu-l cu Diaconescu care se arată a fi mai mobil decât primul și ar fi ideal pentru postul de fundaș stânga dacă aș avea un jucător pe care să-l utilizez stopeur.

Half stânga va reintra Dunca III, și însfârșit pe extremă a continuat d-sa, voiu utiliza un jucător a cărui nume nu-l pot încă comunica.

La fluerul d-lui Măzăreanu (Botoșani) echipele vor alinia următoarele formații: I.A.R. Călin, Condrea, Pop, Apolzan, Medrea I, Gonțea, Șandor Martin, Stoicescu, Roman, Dinică.

C.F.R. (Iași) Andrioaie, Scutaru, Diaconescu, Zaharia, Savin, Dunca III, X, Bârzan, Rubiș, Leonte, Vechiu.

Pronosticul nostru favorit CFR (Iași).

Știați că...?

— Politehnica întâlnește astăzi la Buhuși formația Textilei dornică de reabilitare.

— Reg. O. S. P. și districtul de foot-ball Iași a hotărît instituirea unor premii menite să răsplătească pe cel mai disciplinat jucător de foot-ball.

— Prima etapă a concursului de pronosticuri organizat de Reg. O. S. P. a fost câștigată de: Avram Juster cu 11 puncte căruia comisiunea i-a acordat premiul I de 150 lei, premiul II dl. dr. Grădinaru (antrenorul Politehnicei) 90 lei și premiul III ing. V. Roșca secretarul districtului de foot-ball Iași 40 lei (prin tragere la sorți). Au participat 28 de concurenți fiind astfel un prim imbold pentru concursurile „în mare" organizate de cotidianul „Lupta Moldovei".

— Șapte grupări participă în campionatul districtului de foot-ball-Iași care-și ridică cortina la 14 Sept.: 1) Marathon, 2) Electrica 3) Șoimii (P.-Iloaie) 4) Unirea C.F.R. (Pașcani) 5) Tehnica (pepiniera Politehnicei) 6) Macabi 7) Universitatea.

ȘT. GEORGESCU

AZI

Joi 4 Septembrie 1947

Ort. Sf. Vavila
Cat. Sf-ta Rozalia
Ebr. 19 Elul 5707

Farmaciile de serviciu

Farmacia Dr. A. Rățianu str. Cuza-Vodă
Farmacia Victoria, Piața Halei
Farmacia Flach str. Socola

PROCUROR DE SERVICIU
Dumitru Lucinescu, str. Xenopol Nr. 1

CINEMA

Victor Francen se gândește deasemeni aă se înapoeze la Paris și declară că nu va mai lua niciodată drumul Hollywood-ului.

Regisorul Jaques Tourneur care n'a văzut Parisul dela începutul răsboiului, se va îmbarca la sfârșitul acestei luni împreună cu soția sa.

Claude Dauphin își petrece vacanța la Hollyvood, la vila lui Jean Pierre Aumont. Piesa lui Sartre, „Huis Clos" pe care a jucat-o la New-York cu Annabella, n'a prea plăcut pe Broadway. Clau de Dauphin nu știe încă dacă va turna un film înainte de a se reîntoarce în Franța.

Michele Morgan așteaptă cu nerăbdare să vină în Franța pentru a turna „Jeanne d'Arc", Se plictisește și... pictează. Soțul ei William Marchal, a început turnarea unui nou film, dar speră că-și va putea întovărăși soția la Paris,

Loretta Young nu se poate căsători cu iubitul ei, pentrucă într'un interview a declarat că este o „catolică ferventă". In cazul acesta cum ea este divorțată, nu i se admite o a doua căsătorie.

Marlene Dietrich s'a căsătorit cu Jean Gabin.

D. Hayes este șeful serviciului, care măsoară săruturile din peliculă, cu metrul. Ce se întâmplă?

Cenzura morală decide de viața și de soarta filmelor și a vedetelor din America. Ca să evita tot felul de eșecuri și de pagube, în America s'a instituit o autocenzură, care funcționează la fiecare firmă. Șeful acestui serviciu este așa dar, d. Hayes.

Catherine Hepburn n'are voe să se mărite în timp ce turnează actualul ei film. S'a obligat prin contract.

Joan Crawford nu se desparte niciodată de verighetă... nici când interpretează rolul unei tinere fete.

Lilian Harvey, fermecătoarea vedetă a filmului „Congresul dansează" apare într'un spectacol parizian pe scena teatrului de l'Etoile.

Războiul a surprins-o în Franța, de unde a trebuit să fugă în 1941, pentrucă a cântat cântece antigermane.

Lilian Harvey este supusă britanică, posedă la perfecție engleza, franceza, ungara și germana și n'a fost niciodată măritată. „Voi muri fată bătrână" — spune ea surâzând. Se spune însă că inima ei aparține unui unguir, de ani de zile. După Paris, vedeta pleacă la New-York, unde are de interpretat, pe o scenă de pe Broadway, o piesă a lui Maurice Maeterlink.

Elsa Lanchaster și Charles Laugton sunt căsătoriți de 17 ani. Intrebată care este secretul fericirii conjugale între actori, Elsa Lanchaster, a răspuns: „soții trebue să-și urmeze, independent, unul de altul, cariera lor artistică.

Vânzători de ziare

se caută și se angajează imediat, în condițiuni avantagioase la Oficiul Presei strada Lăpușneanu No. 23

COMISIE pentru fixarea prețurilor

Astăzi 4 Septembrie 1947, va avea loc la Oficiul economic al Primăriei o ședință pentru fixarea produselor vândute în piețele locale.

Îngrijorări întemeiate

— (Urmare din pag. 1-a) —

Constatăm tendința persistentă de a pune resursele italiene în serviciul blocului apusean, organizat de capitalul american, de a transforma Italia într'o țară consumatoare de mărfuri americane, fabricate foarte eftin în colonia germană a U. S. A. și vândute cu prețuri de trei ori mai mari altor țări europene cu titlu de „ajutor al dolarului". Și acest lucru se mai chiamă organizarea „colaborării economice europene"!

O asemenea soartă nu amenință numai Italia, Franța, care face pe intermediara în opera de realizare a planului Marshal, nu se află într'o situație mai bună. In cercurile lui „Comité de Forges" (organul industriei metalurgice franceze) se înregistrează o îngrijorare tot atât de vie, ca și în cercurile industriașilor italieni.

Colaborarea cu concernele și trusturile germane constituie pentru cele „două sute de familii" ale Franței o veche tradiție. Totuși, forma în care este proectată participarea Franței la realizarea celor mai noui planuri de dawisizare a Europei, provoacă îngrijorări chiar și la colaboraționiștii din tabăra monopoliștilor francezi. Trecând peste interesele poporului francez, ei sunt gata să-și dea consimțământul la planul american de refacere a potențialului industrial al Ruhr-ului. Ei vor însă ca cărbunele din Ruhr să meargă spre minereul din Lorena și nu invers.

Până și Paul Renault, care recunoaște în memoriile sale publicate recent că el a tins necontenit spre stabilirea unei colaborări strânse între „Comité des Forges" și monopolurile germane, a fost nevoit să constate în paginile ziarului „Vie Francaise" că planul Marshall nu favorizează mărirea potențialului industrial al Franței.

Monopoliștii americani vor să aibă de aface cu o Franță agrarizată care să se îndeletnicească cu fabricarea de vinuri, parfumuri, articole de modă și producția de obiecte de lux. Dar Franța oțelului și a construcțiilor de mașini este privită în cercurile Wallstreet-ului ca un concurent indezirabil în Europa, care urmează a fi atras în cartel, pentru a fi înăbușit.

Planul Marshall rezervă un rol foarte ingrat până și celor mai mari state din Europa de Vest. De aici nu este greu să se tragă concluzia ce soartă le așteaptă pe acele țări mici europene care, răspunzând îndemnului agenților anglo-francezi al diplomației dolarului, fac coadă în fața casei de bani americane deocamdată încă bine zăvorită.

K. HOFMAN

Citiți „OPINIA"

Câteva lămuriri pentru comercianți și industriași

Urmare din pagina I-a —

corectitudinii.

Cu toții trebue să ne încadrăm onest în procesul de producție pentru ridicarea ei la un nivel cât de înalt, cu scopul de a asigura și consolida efectele binefăcătoare ale operei de stabilizare.

Să înceteze bursa neagră, să înceteze haosul economic; în fine, să înceteze evaziunea fiscală.

Muncind colectiv pentru redresarea economiei naționale, toți cetățenii acestei țări vor culege peste puțin roadele înfloririi situației materiale a țării noastre și vor încerca satisfacția de a fi contribuit cu efortul lor desinteresat la cladirea unei Românii fericite și prospere.

Industriași și comercianți din toate branșele, fiți disciplinați și purtați în conștiința voastră, viu, imperativul dominant de azi: sprijiniți Statul în eforturile permanente pe care le face în vederea ridicării materiale și morale a țării.

Statul poate progresa numai atunci când factorii lui economici se pun în slujba lui, fără părtinire și cu curăția simțurilor lor. Deviza noastră de azi înainte să fie: corectitudine și cinste.

Aceste două virtuți să ne călăuzească de azi înainte în munca noastră laborioasă pentru vieață, pentru progres.

BENO OSIAS
Comerciant

Colectările de cereale pentru economate și instituții publice

— Care este situația celor neînscriși în economate —

O dispoziție a ministerului industriei și comerțului către toate oficiile economice județene și municipale, stabilește următoarele:

Colectările cerealelor nu vor putea fi făcute decât de organele mandatare și nemandatare ale Incoop-ului.

Până la noi dispozițiuni se interzice colectarea cerealelor prin cutării, mori, primării, organizații particulare sau autorități publice.

Aprovizionarea economatelor, a armatei, internatelor, spitalelor, penitenciarelor se va face din cotele repartizate de minister.

Aprovizionarea populației neînscrisă în economate se face în conformitate cu dispozițiile ministeriale, care permit aprovizionarea cu 25 kg. făină sau grâu dela producător.

Contestațiile la propunerile de transferare în învățământul secundar

Contestațiile la propunerile de transferări se vor adresa Ministerului Educației Naționale, până la 10 Septembrie. Nici o contestație sosită după acest termen nu va fi luată în considerare.

Consiliul inspectorilor generali, întregit cu directorii de învățământ și un reprezentant al contenciosului, sub președenția secretarului general, va cerceta fiecare contestație în parte și dacă o găsește întemeiată, revizuește întreaga situație a celui nedreptățit, atât în ce privește aprecierea activității la catedră, cât și în afară de catedră, putând reface situația în cazuri de evidentă nedreptate.

Profesorii care vor fi dovediți că nu și-au depus toate procesele verbale, la cererea de transferare sau încadrare, nu numai că nu vor fi transferați, dar vor fi pedepsiți disciplinar, pentru încercare de fraudă.

Profesorii care au obținut o transferare nu vor putea cere decât după o funcționare efectivă de trei ani la catedra la care au fost transferați sau încadrați.

Ei nu vor putea obține nici o detașare în decursul acestor trei ani.

Convenția căilor ferate cu uzinele metalurgice din țară

Direcțiunea Generală CFR. a intensificat la maximum operațiunile de recuperare și expediere a materialelor feroase și neferoase la uzinele metalurgice unde acestea sunt transformate în materiale necesare căilor ferate. Această Direcțiune a încheiat o convenție cu uzinele metalurgice prin care se obligă să depună materiile prime ca magnezită și cărămizi de magnezită cumpărate din Cehoslovacia, cocs pentru furnale, fier vechiu, mangal, etc. ca să obțină în schimb de'a uzine, produse principale: fontă de turnătorie, fier profilat șini de cale ferată, inclusiv accesoriile, piese turnate din fontă, piese turnate din oțel, etc.

Materialele neferoase ca: bronz, aramă, la care se adaugă și fonta, sunt reținute și prelucrate de CFR.

In exercițiul de lucru 1946-1947, s'a expediat de CFR. Uzinelor Reșița fier vechi în cantități variind între 500 și 3600 tone, însumând pentru întregul an de lucru cca 19300 tone de fier vechi.

La uzinele Titan-Nadrag, Calan, au fost expediate cantități de fier vechi, într'o cotă lunară de 100 până la 1714 t. reprezentând un total de circa 6190 tone fier, iar la Uzinele Hunedoara cu care s'a încheiat convenția abea în luna Noembrie 1946 sau expediat în 6 luni circa 5200 tone fier vechi.

PREȚUL seului crud

In urma unei decizii recent apărute în Monitorul Oficial, prețul seului crud va fi fixat în comunile urbane și balneo-climaterice de primarul localității, iar în celelalte comune de prefectură, cu respectarea dispozițiilor locale.

Oficiul Economic al Primăriei a întocmit un plan

pe baza căruia se va aproviziona populația orașului Iașului

Oficiul economic municipal a fost înștiințat de Oficiul economic județean local că i s'a încredințat aprovizionarea orașului Iași, din cotele puse la dispoziția de Ministerul Industriei și Comerțului prin Oficiul economic județean.

Oficiul economic al Primăriei trebue să studieze și să întocmească un plan de aprovizionare al economatelor, instituțiilor și populației neînscrise în economate pe timpul dela 1–30 Septembrie crt.

Planul va cuprinde efectivele exacte și cantitățile necesare, respectându-se rațiile legale.

Pe baza acestui plan ministerul va pune la dispoziție cantitățile de alimente de care are nevoe orașul.

Planul a fost întocmit și trimis organelor în drept.

S'a prelungit rambursarea obligațiunilor împrumuturilor Statului

Banca Națională a României a făcut cunoscut că până la noui dispozițiuni s'a prelungit rambursarea obligațiunilor împrumuturilor Statului, care au fost amortizate pe ziua de 1 Mai a. c.

Cooperativele au fost obligate să pună imediat în vânzare mărfurile existente în stoc la 30 Iulie a. c.

Ministerul Industriei și Comerțului a aprobat și dat dispoziții Institutului Național al Cooperației ca mărfurile din mandat, prevăzute de legea 68 | 946 si 197 | 946 existente în stoc la 30 Iunie a. c. să fie puse imediat în vânzare.

I. N. C. O. P.-ul a trimis în acest sens circulări federalelor județene din întreaga țară, cerând cooperativelor să ridice de urgență prin delegații lor, mărfurile de mai sus și să procedeze imediat la vinderea lor în următoarele condițiuni:

— In proporție de 30 la sută membrilor cooperatori asociați iar — 70 la sută la restul populației.

Mărfurile primite după 1 Iulie, precum și cele ridicate în cadrul deciziei 12.000, vor fi ținute în depozit până la noui dispozițiuni.

Cantitățile maxime de mărfuri pe care le poate primi o gospodărie, sunt următoarele:

IMBRĂCĂMINTE

1.—3 m. postav tip Lo en.
2.—6 m. americă sau 6 m. stambă, barchet, finet;
3.—1 per. încălțăminte diferită;
4.—5. m. mătase vegetală pt. rochie;
5.—0.500 kgr. talpă pentru reparații;
6.—1 pachet bumbac fir a 2.250 kgr.;
7.—2 perechi potcoave;
8.—1 per. ciorapi bumbac;
9.—1 per. ciorapi bumbac lungi pentru femei;
10.—2 mosoare ață (albă sau neagră);
11.—2 gheme ață de cusut.

MATERIAL DE CONSTRUCȚIE

1. — 11 legături tablă sau 1000 buc. țigle cu 100 buc. coame;
2. — 200 kgr. ciment;
3. — 1 m. c. cherestea;
4. — 5 kg. cuie diferite;
5. — 10 m. p. geam.

FEROASE

1. — una găleată;
2. — 5. m. lanț;
3. — 50 buc. caele;
4. — 8 potcoave;
5. — 8 buc. colți;
6. — 2 kg. fier pentru potcoave;
7. — 30 kg. fier comercial.

UZ GOSPODARESC

1. — 4 pac. coloranți textile;
2. — 2 buc. albastru de rufe:
3. — 0,500 kg. lumânări;
4. — 1 kg. unsoare de căruță;
5. — 0,500 m. de fitil lampă
6. — 4 buc. veselă diferită;
7. — 2 per. tacâmuri.

In distribuirea acestor produse se va ține seama de următoarele norme:

1. — Se va lua în considerare tot ceea c s'a distribuit în cursul unui an.

2. — Pentru articolele de îmbrăcăminte și încălțăminte nu se va trece peste plafonul de 1500 lei pentru membrii asociați ai cooperativelor și peste 1000 lei pentru necooperatori.

Pentru unelte agricole se va putea livra la orice plafon.

Judiciare

Furt, loviri și amenințare cu moartea

Maria Petru Tudose, din comuna Aroneanu jud. Iași reclamă pe soțul ei Anghel Tudose pentru furt, lovire și amenințare cu moartea.

In luna August curent, reclamanta arată că fiind la Iași după cumpărături, a lipsit vre-o trei zile de acasă. Reîntorcându-se a observat furtul unei vaci și a câtorva obiecte din case.

Soțul Mariei Tudose înторcându-se dela lucru și observând furtul, a bătut-o pe reclamantă, a amenințat-o cu moartea și a alungat-o de acasă.

Parchetul complectează dosarul.

Abandon familiar

Domnul Victor Coluși reclamă Parchetului pe soția sa Alexandra pentru părăsire de domiciliu.

Reclamantul arată că soția sa a părăsit acum o lună domiciliul său lăsând trei copilași fără îngrijire.

Procese de sabotaj

Oficiul de Control Economic a înaintat Tribunalului Secția 3-a pentru judecare procesele de sabotaj intentate studentului Ion Chițu pentru majorarea chirie peste prețul oficial și lui David Strul domiciliat în Iași str. Aurel Vlaicu 19 pentru refuzul de vânzare a mărfurilor și neafișare de prețuri.

Și-au însușit grâul sătenilor

In urma cercetărilor efectuate de către dl. sublocotenent Ionașcu Vasile, comandantul sectorului de jandarmi din Podul-Iloaiei au fost arestați doi membrii din Comisia de Treer care funcționa în satul Sprânceni comuna Erbiceni, pe nume Ion Simionescu și Irimia Ursache, Aceștia se fac vinovați de a-și fi însușit o cantitate de circa 200 kg. grâu înșelând pe săteni. Grâul furat a fost returnat locuitorilor păgubiți, iar cei vinovați înaintați Parchetului.

Tot dl. sublocotenent Ionașcu a arestat și înaintat Parchetului pentru sabotaj pe Conachi Vasile, notarul comunei Românești și Ciolan Ion primarul comunei, care au treerat grâul fără să predea cotele [reglementare. Ei se fac vinovați deasemeni de fals în acte publice, deoarece are trecut cantitățile lor de grâu pe numele unor săteni din comună.

Cum va fi perceput impozitul în natură pe veniturile proprietăților agricole

Regimul după care se va face perceperea impozitului în natură, pe veniturile proprietăților agricole, a fost stabilit prin legea Nr. 306 care a fost votată și adoptată de Adunarea Deputaților.

După prevederile acestei legi, impozitul crește proporțional cu suprafața de pământ arabil proprietatea impozabilului și diferă după cum se aclasează într'una din cele 4 regiuni fixate de lege și car urmează a fi stabilite printr'un jurnal al Consiliului de miniștri.

Plata impozitului în natură se va putea face în afară de grâu, și în următoarele produse agricole: porumb, secară orz, ovăz. fasole, mazăre linte și seminţe de floarea Soarelui.

Impozitul este exigibil la începutul treeratului și poate fi plătit până la data de 1 Dec. 1947.

Acei, care cu ocazia treeratului vor preda o cantitate de grâu, mai mare decît cota minimală prevăzută, vor beneficia pentru rest, de o reducere de 15 la sută.

Pentru acei care achită impozitul integral în cadrul limitei de timp legal, bonificația este de 10 la sută. Cei ce nu vor achita impozitul în natură înlăuntrul termenului stabilit, vor fi supuși unei dobânzi de 10 la sută pentru fiecare lună de întârziere.

Vânzători de ziare

se caută și se angajează imediat, în condițiuni avantagioase la Oficiul Presei Strada Lăpușneanu No. 23

ASTAZI LA SIDOLI
MICHY RONEY
în marele film
Tinerețea lui Tom Edison
alături de GEORGE BANCROFT și FAY BOINTER
COMPLECTARE JURNAL AMERICAN

DOSARELE criminalilor de război au fost depuse la Curtea de Apel

După încetarea activității Tribunalului Poporului, toate dosarele, în număr de aproape 700, privind nenumărații criminali de război rămași nejudecați, fie din cauza probelor insuficient adunate, și care au dus la clasarea acestor pricini, fie din cauza expirării termenului existenței Tribunalului Poporului, au fost depuse — conform legii — la cabinetul primului președinte al Curții de Apel din București.

Față de noua lege a criminalilor de război, urmând să se înceapă judecarea tuturor acelora care s'au făcut vinovați de crime de război și de dezastrul țării, toate aceste dosare au fost eri luate în primire de către parchetul general al Curții de Apel din București, prin procurorii anume desemnați cu desăvârșirea anchetelor respective.

Concomitent cu desăvârșirea acestor cercetări — conform noii legi repunându-se pe rol spre judecare și cauzele clasate până acum — cele două secțiuni ale Curții Criminale, competente să judece aceste procese, își vor începe activitatea în această materie imediat ce vom fi sesizate de către Președinția Consiliului de Miniștri.

Azi la CAPITOL
PREMIERA AMERICANA
Cavalerii infernului
cu
William Boyd

DOCTOR
S. A. DAVID
Boli Interne și de COPII, BOLI DE FEMEI
Venerice, Sifilis
Blenoragia, vindecă radical în 9 ore.
Iași, Str. Costache Negri 5 (colț Elena Doamna)
Cons. 8—12 dim. și 2—9 seara

Grădina „Pomul Verde"
TRUPA „IDIȘ" cu
LYA STERLING
PREZINTA
Sâmbătă 6 Duminică 7 Sept. 1947
matineu ora 5, seara ora 9
Mămica
Regisor: SADIGURSKI
Bilete la casa teatrului

Atribuțiunile Oficiului Industrial al geamurilor

Ministerul Industriei și Comerțului a dat o decizie prin care fixează următoarele atribuțiuni Oficiului Industrial al geamurilor:

Face propuneri și colaborează cu Ministerul Industriei și Comerțului în vederea stabilirii planurilor de producție și pe baza planurilor astfel fixate întocmește programele de producție pentru geamuri și ia măsuri pentru realizarea lor.

Organizează colectarea și procurarea de materii prime și materiale necesare, ca și condiționarea, depozitarea și transportul lor, luând măsuri de realizare.

Stabilește necesitățile de importuri de materii prime semifabricate, de echivalentul industrial și accesorii ținând seamă de necesitățile intreprinderilor competente.

Tratează și încheie vânzări de geamuri în străinătate în baza împuternicirii Ministerului Ind. și Comerțului.

Indrumează și controlează procesul de producție a sectorului respectiv.

Inlesnește și face operațiuni de finanțare precum și studiile și calculele necesare în vederea stabilirii prețurilor.

Veghează în colaborare cu organele de control la aplicarea normelor legale cu privire la prețuri și circulația mărfurilor.

Din acest Oficiu, conform deciziei amintite, vor face parte și vor participa la adunarea generală cu numărul de voturi specificate în dreptul fiecăreia următoarele fabrici: Prima fabrică de sticlă cu gaz metan Mediaș, 36 voturi; fabrica de sticlă Ardeleana, cu 31 voturi; Industria Română de geamuri Scăeni, și Industria Română a sticlei Biejo Prahova, cu 12 voturi.

Adunarea generală va avea loc la 25 Sept. curent ora 9 în București, str. Maria Rosetti nr. 12.

MAI EFTIN

ca oriunde se SCRIU și se copiază ACTE în orice limbă și în oricâte exemplare, corect și fără greșeli. Predăm cursuri de DACTILOGRAFIE, (mașini de scris), STENOGRAFIA, CONTABILITATEA, CORESPONDENȚA și LIMBI STRĂINE (Engleza, Franceza, Rusa și Germana) TRADUCEM orice corespondență, acte, literatură, etc, din și în limbele de mai sus. MULTIPLICĂM cursuri pentru [illegible] și studenți în orice [illegible] plare la o mașină specială. Elevilor se eliberează DIPLOMA de absolvire. Inscrieri în fiecare zi între 8 dim. și 8 seara la ȘCOALA de STENODACTILOGRAFIE din Str. MUZELOR Nr. 9 (vis a vis de Liceul „Oltea Doamna"

Citiți „OPINIA"

ULTIMA ORA

Intâmplări externe

Proectul unei armate internaţionale a ONU-lui

LONDRA 4. — Guvernul sovietic a notificat O. N. U-lui că sprijină planul britanic pentru organizarea unei armate internaţionale puse sub egida ONU. care să asigure pacea.

Planul prevede utilizarea a 130 de unităţi navale şi a unei armate de uscat de 8—12 divizii.

O intrunire a adjuncţilor

LONDRA 4.—Dl Bevin a declarat că adjuncţii miniştrilor de externe ai Angliei, Statelor-Unite, Uniunii Sovietice şi Franţei se vor reuni la 6 Septembrie, în vederea pregătirii lucrărilor pentru Consiliul miniştrilor de externe al celor mari puteri, Consiliu care, după cum se ştie, va avea loc în luna Noembrie.

*

LOMDRA 4. — Intru'un discurs ţinut eri d. Bevin, cerbind de proectata uniune vamală europeană, a declarat ca aceasta nu prezintă nici un interes pentru Anglia al cărei comerţ se face în proporţie de 3 | 4 în afara continentului europern.

*

PARIS. — In curând va avea loc o conferinţă în vederea unei uniuni vamale între Franţa şi Italia.

Un nou protest Bulgar

SOFIA 4 — Faţă de pregătirile militare ale Greciei la frontiere, Bulgaria a trimis o notă la O. N. U. prin care atrage atenţia Consiliului de Securitate asupra pericolului pentru pace ce-l reprezintă aceste manevre ale guvernului grec.

Incident la Congresul sindicatelor britanice

LONDRA 4. — Eri s'a produs un incident la Congresul Sindicatelor britanice când delegatul Federaţiei Sindicale americane (organizaţie reacţionară opusă C. O. I. — congresul organizaţiilor industriale). a adus critici Uniunii Sovietice.

El a fost huiduit de muncitori după care presedintele şedinţei l'a întrerupt, luându-i cuvântul şi declarând că sindicatele britanice nu sunt de părerea reprezentantului american, ele admirând opera intreprinsă de muncitorimea sovietică.

S'au anulat contractele de dijmă şi arendă

BUCUREŞTI 4. — Ministerul Agriculturii şi Domeniilor a dat o decizie prin care obligă pe toţi proprietarii de pământ să-şi lucreze câmpul numai în regie proprie, dijmele şi arenzile fiind desfiinţate. Contractele de arendă sau dijmă în curs de executare, sunt anulate de această decizie.

Cerealele sosite din U. R. S. S.

BUCUREŞTI 4. — Până în prezent au intrat în ţară aproape toată cantitatea de cereale din U. R. S. S.

Prin gara Iaşi au intrat 28528040 kg; prin Galaţi 28155154 kg. şi prin portul Constanţa 22298505 kg.

In total au intrat în ţară 78981694 kg. din cele 80000000 kg. promise. Din acestea 59000000 kg. sunt grâu iar restul orz. Mica cantitate care urmează s'o mai primim, e şi ea în drum.

O precizare a d-lui avocat Alfons Herovanu

Dl. avocat Alfons Herovanu, fost în comitetul de conducere al clubului naţional-ţărănesc din localitate ne trimite şi ne roagă să publicăm următoarea:

DECLARAŢIE

Subsemnatul Alfons Herovanu din Iaşi văzând acţiunea antipatriotică a P.N.Ţ. care a culminat printr'un complot contra regimului democratic, cu care o viaţă întreagă am luptat pentru democraţie, expunându-mă în timpul regimului dictatorial-fascist să apăr pe muncitorii prigoniţi:

Declar că dezaprob acţiunea acestui partid de care mă desolidarizez, şi rămân hotărât a-mi orienta acţiunea mea politico-socială spre lupta de întărire a regimului nostru democratic.

ALF. HEROVANU
Aug. 1947

IN GRECIA

ATENA 4. — Toate noile încercări ale d-lui Tsaldaris de a include în guvern şi alte partide au dat greş.

Preschimbarea cartelelor alimentare ale pensionarilor I. O. V. R.

Se aduce la cunoştinţa pensionarilor I. O. V. R. din Iaşi, înscrişi ca atare în E. conom. Funcţ. Publici, că începând chiar de săptămâna viitoare, cartelele alimentare eliberate de Primărie nu vor mai fi valabile, ele înlocuindu-se cu alte noi.

In acest scop. toţi capii de familie în situaţia de mai sus, se vor prezenta în maximum 24 ore la Regională spre a preda cartelele vechi, înscriindu-se în tabelele în baza cărora se vor primi cele noui. Prezentarea se va face *personal*, iar legitimarea cu Bulet. Bir. Pop. şi Legitimaţia dela Econom. Funcţ. Publici.

Dată fiind urgenţa cerută de autorităţile superioare nu se va putea admite sub nici un motiv depăşirea termenului de mai sus; cei care nu se vor prezenta riscă a rămâne cu cartelele neschimbate şi a pierde raţiile ce în viitor se vor elibera numai cu bonurile din cartelele noui.

Regionala IV I. O V. R.

Taxe şcolare în rate

Ministerul Educaţiei naţionale a înştiinţat direcţiile şcoalelor secundare că este interzis a se pretinde elevilor cu mijloace limitate (fii de funcţionari, muncitori şi în general orce fel de salariaţi), taxe de înscriere sau reînscriere care depăşesc 20 la sută din avansurile primite de părinţi.

Deasemenea preşedinţii comisiilor de examene particulare vor trebui să admită păsuiri la plata taxelor, până la sfârşitul acestor examene

Pluguri din Rusia

BUDUREŞTI 4.—In portul Galaţi au sosit trei vagoane de pluguri, din Uniunea Sovietică, care vor fi vândute prin Incop, ţăranilor.

Vânzarea produselor C. A. M.

BUCUREŞTI 4. — C.A.M.-ul a dat un comunicat prin care anunţă că produsele sale vor fi distribuite numai prin debitele cu autorizaţie.

Debitelor fără autorizaţie ce vor fi găsite în viitor, li se va confisca marfa.

NICI O APĂRARE pentru speculanţi

BUCUREŞTI 4. — In şedinţa de eri a Camerei s'a anunţat că avocaţii din întreaga ţară, înţelegând să sprijine stabilizarea, au decis să nu mai apere nici un speculant.

Decontarea dolarilor

BUCUREŞTI 4. — Pentru decontarea sumelor de dolari, primite prin bănci, Banca Naţională a trimis sumele necesare acestor bănci în scopul de a face plăţile în lei stabilizaţi, adică pentru fiecare dolar 150 lei noi.

Colectările de cereale

BUCUREŞTI 4 — Până în prezent s'au colectat prin organele mandatare ale Incoepului, 20.000 vagoane de grâu, 5000 vagoane de ovăz, 500 vagoane de secară şi 2000 orz.

Colectările cotelor libere dela producători au fost începute de câteva zile.

ORA 12

Plata salariilor funcţionarilor publici

BUCUREŞTI 4. — Intr'o şedinţă ţinută aseară la Banca Naţională, s'a hotărât ca plata salariilor funcţionarilor publici să înceapă de Sâmbătă 6 Septembrie crt.

Până atunci, instituţiile îşi vor întocmi statele de plată, conform cu noile norme de salarizare stabilite.

Problema eliberării sumelor blocate

BUCUREŞTI 4. — Ziarul „România Liberă" de azi dimineaţă aduce ştirea că la viitorul consiliu de miniştri, care se va ţine probabil Luni 8 Septembrie se vor discuta şi modalităţile de deblocare a sumelor în cont blocat depuse la băncile stabilite de B. N. R.

Deblocările se vor face treptat consemnându-se în jurnalele Consiliului de miniştri.

Mari depuneri de aur şi devize

BUCUREŞTI 4—Banca Naţională aduce la cunoştinţă că depunerile în aur şi devize ce s'au făcut în Capitală, au o valoare de 1 miliard 350 milioane lei stabilizaţi.

Banca Naţională arată tot în acelaş comunicat, că termenul de depunere, ce expiră Sâmbătă nu va mai fi prelungit nici cu o oră.

Numeroşi traficanţi şi bancheri arestaţi

BUCUREŞTI. — Organele speciale ale poliţiei economice din Capitală continuându-şi insistent cercetările, au descoperit numeroşi traficanţi de aur şi valute.

Printre cei arestaţi se găseşte şi D. Bazan, din str. Academiei 2, care cumpărase bancnote vechi în valoare de 2 miliarde 900 milioane lei şi care mai avea şi cantităţi respectabile de aur şi devize.

Mare satisfacţie a produs şi arestarea unou cunoscuţi bancheri care au fost prinşi făcând trafic de valute.

Cei arestaţi ieri sunt: Hari Gingsberg, Jules Finkel, Vasile Creţulescu Gabriel Benga, Zamfira Birger, Segal Henrik şi Mates Rosemberg.

5 ani pentru 50 bani!

BUCUREŞTI 4.—Eri au fost pronunţate în Capitală alte 15 condamnări de către instanţa de sabotaj ecunomic.

Un negustor a fost condamnat la 5 ani închisoare pentru faptul că a depăşit preţul cu 50 bani.

Raţii suplimentare de pâne pentru copii

BUCUREŞTI 4. — Pentru a se veni în sprijinul copiilor, s'a hotărât de către Ministerul Industriei şi Comerţului, ca să se dea pentru aceştia, un supliment de pâne.

In consecinţă, brutăriile vor primi înscrierea tuturor copiilor născuţi dela data de 31 Decembrie 1933 încoace, înscriere făcută pe baza actului de naştere.

După înscriere, se vor elibera cartele speciale, cu care se vor ridica raţiile suplimentare de pâne cuvenite copiilor.

Folosinţa cartelelor cu puncte

BUCUREŞTI 4—La Ministerul Industriei şi Comerţului se fac ultimile pregătiri în vederea introducerii cartelelor cu puncte, pentru îmbrăcăminte şi încălţăminte.

Cartelele vor fi date în comun, pentru întreaga familie.

Punctajul la familiile muncitorilor şi salariaţilor va ajunge până la 300.000.

Cumpărăturile vor fi făcute atât dela magazinele de Stat, cât şi dela magazinele particulare.

Se va putea cumpăra în baza a 8 puncte din cartelă un metru de muşeţel, cu 12 puncte un metru de zefir, cu 4 puncte o pereche de ciorapi, cu 2 puncte un mostr de aţă, etc.

Gum se achită impozitul excepţional

Printr'un ordin telefonic al Ministerului de Finanţe Ad-ţia Financiară a primit înştiinţarea ca până la noi dispoziţiuni, întreprinderile care au depozite de desfacere să poată achita impozitul excepţional aferent vânzărilor efectuate pe bază de bordereou plata urmând a se face din 10 în 10 zile.

Intreprinderile comerciale sor putea deasemenea să verse impozitul excepţional pe bază de borderou, plata făcându-se din 5 în 5 zile.

Se aduce la cunoştinţa întreprinderilor comerciale şi industriale să se conformeze acestor măsuri, pentru a nu fi obligate să plătească majorările.

Această măsură a fost luată de minister din cauza lipsei timbrelor de pe piaţă şi urmează să fie aplicată până ce se vor imprima timbrele.

Vânzările se fac pe bază de bonuri sau facturi fără aplicarea timbrelor. însă se va face menţiune pe documentele de vânzare că impozitul excepţional şi impozitul timbrului urmează a se vărsa la Ad-ţia Financiară pentru cei din municipiu şi la percepţii pentru cei din judeţ.

Inaltă distincţie pentru d-na Beneş

PRAGA 4—Delegaţia guvernamentală română a făcut eri o vizită preşidintelui Beneş cu care ocazie a oferit d-nei Hana Beneş o înaltă distincţie românească pentru sprijinul ce l'a acordat colectei făcute în Cehoslovacia pentru ajutorarea regiunilor secetoase din România.

Arestarea unor lăptari

Dl. dr, Bortaş, medicul veterinar şef al oraşului, a efectuat în cursul dimineţii de astăzi o inspecţie în Hală.

Cu această ocazie, a constatat că lăptăria Şloim şi Nathan Marcu vindeau lapte degresat.

Pentru a scăpa de urmări lăptarii au vărsat laptele. Ei au fost însă observaţi şi urmează a fi [illegible] misiei de [illegible]

ARESTAREA unui periculos spărgător

Postul de jandarmi Comarna a arestat şi cu acte dresate înaintat Parchetului pe individul Vasile Agheciuc care a săvârşit mai multe furturi la diverşi locuitori din comună.

Astfel Vasile Agheciuc se face vinovat de furtul unui cazan de aramă dela Ovidiu Zavloski pe care la vândut lui Neculai Bou.

Tot dela Zavlovski Agheciuc a furat prin spargerea unei magazii un plug cu două brazde pe care l-a vândut lui Gh. Zaharia.

Introducându-se cu ajutorul unei chei false în locuinţa văduvei Ichim în lipsa acesteia de acasă, Vasile Agheciuc a jefuit suma de 100.000 lei.

Ultima sa lovitură a dat-o tot la Zavlovshi de unde a furat o armă de vânătoare pe care a vândut-o pentru 200000 lei.

Spărgătorul a recunoscut toate furturile ce i se impută.

PIERDUT buletinul populaţiei pe numele Costache Gh. Ursache Com. Mogoşeşti-Iaşi. [illegible] declar nul.

Arestat pentru uzurpare de bunuri

Postul de jandarmi din comuna Pocreaca a arestat şi înaintat Parchetului pentru uzurpare de bunuri pe numitul Costache N. Bobu.

In urma morţii lui Niculae Bobu pământul acestuia a fost împărţit, după uitimele dorinţe ale defunctului, între cei 7 copii ai săi în părţi inegale.

Lui Costache Bobu îi reveneau de pildă 30 de prăjini, pe când fratelui său gheorghe 20 prăjini. Terenul lui Gheorgbe era însă mai bun pentru agricultură şi acesta a plantat o vie de toată frumuseţea. Odată Gheorghe Bobu plecat în militărie, fratele său s'a făcut stăpân pe via lui, sub motiv că i se cuvine ca moştenire din partea tatălui său,

Reclamantul cere restituirea averii sale şi despăgubiri pentru pagubele aduse.

BIBLIOTECA UNIVERSITĂȚII IAȘI

ANUL XXXIX Nr. 294

ABONAMENTE:

Lei 450 . . . . . 3 luni
„ 900 întreprinderi, autorități pe un an

Atelierele tipografice
IAȘI, STRADA LĂPUȘNEANU Nr. 37

4 Pagini 5 Lei

OPINIA

ZIAR POPULAR COTIDIAN

Sâmbătă 6 Septembrie 1947

Redacția și Administrația
IAȘI, STR. LĂPUȘNEANU Nr. 37

TELEFOANE:
Redacția . . Nr. 1203
Administrația . . „ 2042
Serv. de noapte . . „ 2088

Director C. R. CHIULEA

Note politice

Constatări în jurul dizolvării țărăniste

Conducătorii fostului partid național-țărănesc prevăzuseră, în vremea lor de supraagitație, că partidul dumnealor este „o mișcare de masse"; adică domnii conducători reprezintă și execută voința fermă a poporului.

Trăgând sforile în și peste graniță, pe față și prin ascuns, conducătorii au ajuns la dispoziția organelor judiciare, iar partidul a ajuns să fie declarat în afară de lege.

Ar fi fost de așteptat ca partizanii să se agite: să se împotrivească. Mă rog, la un partid „de masse".

Dar nu s'a întâmplat nimic.

„Massele" limitate la figuranții registrelor de club își caută liniștit de treburile lor particulare, rămânând total indiferente la aventura șefilor.

Ba ceva mai mult. Unii dintre fruntași, care au avut oarecare contact nepăcuit cu organele administrative, s'au grăbit să se lepede de partid și să-și dezavueze șefii.

Lepădarea aceasta grăbită și totală s'a mai întâmplat odată, în anul 1938, când partidul fusese dizolvat. Astăzi istoria se repetă într'o ediție considerabil augmentată.

S'a dovedit atunci și se confirmă astăzi cu mai multă convingere, că „partidul de masse" n'avea nici un temei social și ideologic, ci era o simplă asociație a șefilor pentru profiturile lor personale.

Iar masele n'au avut nici un rol efectiv și au stat pasive, înainte și după ce șefii au călcat în gropi.

De acela dizolvarea actuală s'a putut îndeplini cu cea mai mare ușurință. Și dealtfel partidul s'ar fi auto-dizolvat pe nesimțite, pe măsura îndepărtării șanselor puterii!

Cuminție liberală

Accidentul țărănist a avut un puternic efect calmant asupra partidului liberal.

Faptul se constată din atitudinea ziarului „Liberalul" al d-lui Dinu Brătianu.

Organul liberal face, de câtăva vreme, opoziție foarte moderată, sprijină stabilizarea, adresează apeluri pentru „pacificarea internă" și se recomandă pentru încadrarea în acțiunea de democratizare a țării!

N'ar fi exlus să constatăm într'o zi că cei trei deputați liberali își ocupă locurile în Cameră.

Se vede că pățania țărăniștilor tulbură somnul conducătorilor partidului bancaro-liberal.

D-l Argetoianu în acțiune

Gruparea amicală U. N. M. R. a d-lui Const. Argetoianu a dat iarăși semne de viață.

Într'o ședință a comitetului executiv, șeful a examinat și a aprobat politica internă și externă a guvernului actual.

Apoi d. Argetoianu și-a prezintat candidatura la moștenirea țărănistă. Anume, și-a exprimat credința că pentru locurile din parlament ale foștilor deputați țărăniști se vor face alegeri parțiale; iar partidul argetoianist va candida în aceste alegeri.

X. Y.

Președintele BENEȘ

a primit eri delegația guvernamentală română în frunte cu dl. dr. P. Groza care vizitează actualmente Praga

Am greșit...

Sub acest titlu, d. Traian Gheorghiu, ne trimite explicațiile de mai jos, cu rugămintea să le dăm publicității.

Pentru mulți activitatea mea politică din ultimii doi ani a fost o mare surpriză. Ani și ani la rând, într'o vreme când era foarte periculos să te declari democrat, am luptat pentru democrație și progres în sensul cel mai larg al cuvântului.

Aceeași concepție am căutat să o insuflu și elevilor mei prin școală și mărelui public prin presă.

Judecând fenomenele politice prin dialectica marxistă, nu m'am prea înșelat în aprecierea lor, totuși... Este un „totuși..." Și anume; în ultimii doi ani am greșit. Declar răspicat: am greșit. Jocurile de cuvinte ce se făceau la adresa mea în presa locală ca, de pildă: „marxist-manist" nu erau lipsite de sens. Într'adevăr, ele căutau să desvăluie o contradicție între concepția mea reală și activitatea mea publică. Și contradicția, recunosc, a existat.

N'aveam ce căuta eu, cu trecutul meu de luptător pentru democrație cu concepție marxistă, într'un partid ca acel național-țărănesc, un partid burghezo - moșieresc, capitalist, până în măduva oaselor, anti-progresist și reacționar, partid în care demnitățile nu se câștigau pe bază de merite în slujba poporului, ci se dăruiau de către conducători, în secret, cu ușile închise, prin legături personale ori chiar se cumpărau cu parale. (Au existat șefi de organizații care au școs la mezat locurile pe listele de candidatură în alegeri.) Era așa de putregăit acest partid încât a fost disolvat nu numai fără să fi opus cineva cea mai mică rezistență, dar chiar fără să se fi mirat cât de puțin, cum nu se miră nimeni când aude că a murit un bătrân de 90 de ani.

Mi se poate răspunde: dacă am cunoscut atât de bine păcatele acestui partid, de ce m'am solidarizat cu dânsul? De ce am luptat pentru ceeace acum numesc „putregaiu"? Abia acum m'am trezit? Ce? Până acum am fost hipnotizat? Răspund tot eu; n'am fost hipnotizat, dar am fost slab. Mi-am dat seama din timp de situația mea tragicomică într'un asemenea partid, dar n'am avut puterea sufletească s'o rup cu dânsul. M'am condus după alte criterii decât cele strict politice: legături personale, considerente morale, teama de a nu fi declarat oportunist, etc. etc.

Am rămas într'însul, m'am înșelat și pe mine și... ceeace-i mai grav, am înșelat pe alții, prin presă ca și prin radio.

Am dat cărțile pe față. Cam târziu — e drept — „dar mai bine mai târziu decât niciodată"... Nu-i încă prea târziu pentru a încerca să mă reabilitez. Știu că în politică mai mult decât în oricare alt domeniu de activitate omenească, greșelile se plătesc amarnic. Îmi vin în minte cuvintele lui Talleyrand că în politică poți spune: „Aceasta-i mai mult decât o crimă: este o greșeală"...

Și eu mi-am ispășit și-mi ispășesc încă crunt greșeala.

Datorită atitudinei mele șovăelnice (s'ar zice, caracteristică intelectualului de proveniență mic burghez, deși nu mi-am surprins niciodată o atare mentalitate) repet, datorită acestei atitudini am pierdut încrederea persoanelor care se pot întreba: când am spus adevărul? Acum câteva luni ori astăzi? Nu se lasă nimeni operat de un chirurg căruia îi tremură mâna...

Ei bine, de astăzi înainte nu-mi va mai tremura mâna. Am tăiat-o definitiv cu trecutul, vreau să mă încadrez în noua ordine democratică și socotesc că voi deveni un credincios soldat al ei.

Prof. Traian N. Gheorghiu
Doctor în Drept și Filosofie

„Am fost în Palestina"

Ne povestește un întors din Țara Făgăduinții. Cum se trăește acolo. — Orașele și grădinele țării. — Oamenii palestinieni

Un reportaj de MIH. BRATU

Am avut fericitul prilej să stau de vorbă cu un tânăr student, reîntors de câteva zile din Palestina.

Calific această ocazie drept fericită, deoarece în cele câteva zeci de minute pe care le-am petrecut întrebând, avid de lămuriri, și înregistrând răspunsurile, am putut descifra pentru mine — și scriind acum aceste rânduri caut s'o fac și pentru alții — enigma acestei țări însorite spre care își îndreaptă gândul atât amar de lume necăjită, țara care prilejuește atâtea dueluri și risipă de elocvență la masele rotunde și pentru care se varsă atâta sânge și lacrimi de către lumea lui Israel.

Desigur că departe de a avea convingerea că cele ce am însemnat în grabă și ce-am sintetizat în aceste câteva coloane de ziar, să poată da o explicație completă sau să ne lămurească pe deplin. Dar cele câteva frânturi de viață pe care le-am putut zmulge dela cel reîntors din „Țara Sfântă" ne dau o imagine destul de vie despre ce este Palestina, mirajul rătăcitorului.

Orașele Palestinei

Desigur că primele amănunte pe care caut să le aflu privesc țara luată în general sub aspectul pe care îl poate avea atunci când un turist ar vizita liniștit, la adăpostul unui pașaport încărcat de vize, minunățiile acestei limbi de pământ.

După câte îmi dau seama din cele ce-mi povestește interlocutorul meu, într'adevăr cele trei mari orașe ce le cunoaștem depe hartă: Haifa, Ierusalimul și Tel-Aviv-ul sunt într'adevăr floarea Palestinei. Întrecându-le pe toate posedând o arhitectonică ultramodernă, cu bulevardele sale largi străjuite de sicomori și chiparoși, cu blocuri imense, grădini și plajă, Tel-Aviv-ul se situiază în fruntea orașelor palestinene. Constructorii săi au profitat de faptul că se afla așezat pe malul mării și au alcătuit astfel planul edilitar încât briza mării să îmbrățișeze toate cartierele orașului.

Grădinile și....

Pe lângă aceste trei mari orașe însă, țara posedă alte zeci de minunate grădini — orașe — și Nathania constitue un exemplu cu imensele ei parcuri înflorate, cu grădinile de portocale și cu celebra-i plajă care atrage mai mulți vizitatori deoarece locuitorii de aici i-au lăsat toată splendoarea sălbatecă cu care a înzestrat-o natura pe când Tel-aviveenii au modernizat plaja lor făcând-o parcă mai străină.

.....Oamenii

Sunt și acolo la fel ca pe tot globul.

Populația e formată din arabi și evrei care-și alternează superioritatea numerică după regiuni.

Poate că datorită soarelui care topește tot în calea lui, pasiunile sunt mai aprinse și sentimentele izvoresc liber și uneori necugetat în mijlocut cotidianului palestinian.

Cel ce-mi povestește nu se poate hotărî să susțină că oamenii sunt mai buni sau mai răi ca aici.

Is la fel ca peste tot. Cu prietenii și adversități. Cu dragoste și ură. Cu binefaceri și intrigi. Poate puțin naționalism. Dar atât.

Socialul e clădit la fel de simplu pare-se pentru unii.

Există două mari clase cetățenești. Prima, cea minoră numeric e formată din marii capitaliști și pentru aceasta ar trebui să întrebuințez majuscula marii latifundiari care din adăpostul imenselor vile în stil maur sau din fundul unui moale și spațios fotoliu „made în England" conduc și țes întreaga viață palestiniană.

Totul se desfășoară în umbra lirelor pe care le mânuesc cu deosebită abilitate bancherii și industriașii palestinieni — cu atâta abilitate încât au izbutit să creeze — și lira este suverană — muncitorilor care formează marea majoritate, a doua clasă palestiniană, un standard superior muncitorilor din alte

(Continuare în pag. 2-a)

SARCINA funcționarilor fiscali

În mod natural, schimbarea economico-financiară din țara noastră, trebuia să aducă în încasări o stagnare trecătoare până la adaptarea la noua situație. Mai ales, dacă observăm că bugetul în curs se bazează pe încasările provenite din impozitul pe cifra de afaceri, din veniturile din comerț și industrie, din monopoluri, din din taxele de timbru, randamentul redus ce l-au dat ele în epoca aceasta de tranziție, nu poate fi o surpriză.

Și totuși, Comisiunea ministerială pentru redresarea monetară, în ansamblul măsurilor ei clare și precise, a hotărât, că reușita stabilizării depinde între altele, și de posibilitatea pe care ministerul de finanțe, va ști să o facă față cheltuelilor statului numai prin propriile sale venituri, ordinare sau extraordinare, fără a face uz de tiparnițele Băncii Naționale. În acest sens, Guvernul a și decis că nu va mai cere nici un împrumut sau avans dela Institutul de emisiune.

Dacă respectarea acestei dispoziții, constituie una din premizele reușitei stabilizări, să recunoaștem că aplicarea ei, va cere sforțări supra omenești din partea acelora care trebuie să încaseze imediat „tot ce se poate acolo unde crede că există o cât de mică posibilitate de a obține ceva".

În acest sens s'au luat măsurile energice, ca organele de încasare să fie pe teren și să acționeze cu energie la perceperea și încasarea impozitelor.

Fără îndoială, că s'a cercetat și s'a găsit compartimentele comerciale și industriale cu posibilități de a face față cerințelor Statului.

Astfel, agricultorii vor trebui să verse imediat fisculuí impozitul datorat având în vedere faptul că cea mai bună parte dintre acești contribuabili se găsesc în perioada vânzărilor produselor agricole.

Deasemenea vor putea fi obligați a vărsa impozitele înscrise în debitele fiscale furnizorii și intreprinderile de lucrări, precum și patronii de orice fel a căror activitate se desfășoară în situația prezentă în condițiuni ce per-

DAV.

—(Continuare în pag. 3-a)—

Ultimul episod ridicol al sângeroasei aventuri hitleriste

Farsa unui tânăr italian din Milano

Lipsa de seriozitate a dictatorilor fasciști care au împins lumea la dezastrul războiului, s'a dovedit în tot timpul dominației lor îngâmfate și s'a manifestat ultima oară în preajma capitulării nemțești.

Sunt foarte interesante în această privință destăinuirile ziarului „Muenchner Mittag" care apare în zona americană de ocupație.

E vorba de o mistificare grosolană în care au crezut Hitler și Mussolini în iarna 1944—45.

Un tânăr italian din Milano s'a prezentat generalului Wolf, comandantul trupelor germane din Italia, și i-a comunicat că... a descoperit o rază ucigătoare, care poată să aprindă orice depozit de muniții la o depărtare de 30 km. și poate distruge dela distanță orce vas de război.

Miraculoasa descoperire a fost imediat comunicată lui Hitler și lui Mussolini.

Încolțiți de armatele aliate și pe cale de a se prăbuși, cei doi dictatori au avut naivitatea să creadă în raza salvatoare. Din ordinul lor, s'au pus resurse materiale nelimitate la dispoziția «inventatorului».

Tânărul italian, împreună

—(Continuare în pag. 3-a)—

Discutii

Text și regie

de GeOrge Dem Loghin

Teatrul modern a așezat pe soclul de onoare al artei spectacolului un personaj nou: Regisorul. Pentru marele public, regisorul este un domn învăluit de misterul culiselor înnăuntrul cărora își desfășoară activitatea. Pentru actor, regisorul este, de cele mai multe ori, sinonim cu cinicul tiran care alcătuește distribuții anapoda, impunând un stil de joc pe care, dumnealui, actor cu ani de serviciu în spate, l-ar dibui și fără amestecul acestei întunecate eminențe diriguitoare.

Autorul dramatic vede în regisor, de cele mai multe ori, un executant al indicațiilor sale.

Critica dramatică obișnuește, și în majoritatea cazurilor pe bună dreptate, să facă din regisor țapul ispășitor al tuturor greșelilor unui spectacol. sau, dimpotrivă, să-i atribue în chip integral succesul unei realizări scenice.

Diferitele imagini pe care oamenii și le-au făurit despre arta regisorului au contribuit la întreținerea unei atmosfere de confuzie în jurul conceptului de regie.

Funcțiunea regisorului se limitează la a pune în scenă, după expresia franceză, un text de teatru. Pentru a putea îndeplini această funcțiune regisorul trebue să „recreeze" textul, în sensul pe care Croce îl dă acestui cuvânt.

Intocmai ca și criticul, regisorul desface opera autorului dramatic în elementele ei componente, îi analizează structura, îi descoperă sensurile, îi sesizează punctele șubrede, îi pune în valoare calitățile. Operația aceasta critică nu este posibilă dacă regisorul nu este el însuși un dramaturg, fie chiar și ratat, capabil să reconstituiaseă universul poetului dramatic în tot ce cuprinde el mai inefabil. Altfel se ajunge la o interpretare plată a poeziei; arta se transformă în meșteșug, iar substanța poetică se volatilizează și se pierde în cleiul decorului și în dicția caligrafică a actorului.

Poet creator, regisorul a căutat să-și câștige oarecare libertate în transpunerea scenică a artei sale. Libertate pe care i-o dă dealtfel însăși orientarea sa profesională, diferită în multe privinți de a dramaturgului sau a actorului.

Îndrăznind să reclame o anume independență a creației regisoriale, regisorul s'a văzut tras la răspundere de diferite voci autoritare, care îi cereau să execute textul autorului și să nu devină creatorul a unei noi arte ce se suprapune celei a dramaturgului. Marinetti opina brutal la un congres teatral; „Regisorul nu avea dreptul să creeze, ci el este ținut să execute creația artistică a autorului".

Chiar un regisor ca Firmin Gémier, care și-a permis destule inovații în teatrul clasic, gândea despre arta regisorului cu aceiași rigiditate ca și Marinetti. Gémier cerea regisorului să fie: „un tălmaci fidel al textului, el redă întocmai ideia autorului, fiind un fel de alter-ego al autorului însărcinat cu realizarea problemelor de amănunt și meșteșug scenic".

Trecând însă dela teorie la practică, Gémier uita spiritul ortodox pe care îl recomandase regisorului și sub pretextul „meșteșugului scenic" probabil, își permite să insceneze „Negustătorul din Veneția" a lui Skakespeare într'o deplină libertate regisorială: tablouri comprimate, scene întervertite, replici falșificate, sensuri estompate după nevoia unei tehnice teatrale corespunzătoare secolului 20 prin grandoare și spectaculos.

Și Gémier n'a greșit când a procedat astfel: Dovada o găsim în realizările regiei ruse, în special în cele ale lui Piscator, care a înțeles că literatura clasică are nevoie, pentru a interesa masele, de o racordare la epoca noastră, administrându-i-se o doză de autenticitate fără a-i altera măreția arhitectonică și substanța dialectică. A îngroșa liniile subțiate de vreme, a întregi și rotunji conturul unor tipare măcinate de timp, iată rostul regizorului atunci când înscenează un text clasic. Într'un cuvânt, a ști să faci să pulseze viața într'un organism pe care creatorul său inițial, nu l-a putut salva dela mortificare nici prin atributele genialității; căci geniul nu poate intui aprioric întregul progres al epocilor ce-i vor urma.

În lumina acestor constatări atitudinea creatoare a regizorului față de textul clasic ne apare ca unică modalitate de inovare în dome-

—(Continuare în pag. 2-a)—

Culisele şoptesc

Spectatorul

ce va popula sălile teatrelor de stat şi particulare va fi un altul în stagiunea ce se va deschide în curând.

Un spectator ivit la o răscruce de drumuri, răscruce hotărâtă de raporturile sociale răsturnate de planificarea distribuţiei monetei.

In sala de teatru vor avea acces tot mai larg funcţionarii, salariaţii de toate categoriile, intelectualii, muncitorii. Un fotoliu, un stal, o galerie, nu vor mai costa sume cu multe zerori la coadă, bariere pe care nu le puteau trece decât cei ce dispuneau de venituri mult superioare unui biet salar.

Parterul, lojile şi galeria îşi vor preface clientela, oamenii muncii vor urmări în pâlcuri tot mai compacte spectacolele de teatru, de muzică, de operă, de coreografie.

Arta se va strecura sub diferitele ei aspecte în sufletul larg al maselor populare.

Emulaţia trebue stârnită, dacă nu se produce spontan.

Repertoriul scenelor oficiale şi particulare trebue să înalţe spectatorul, să-l educe, să-l apropie de fenomenul ARTĂ.

Caligrafiem cuvântul cu majuscule, fiindcă de conţinutul lui, de felul cum vom interpreta valenţele şi potenţele lui, atârnă viitorul mişcării noastre dramatice.

Să uităm arta amuzament, arta distracţie gratuită, arta bulevardieră, arta în care humorul îşi seamănă pornografie goală şi să ne apropiem de valorile ei reale, ce îngăduie contemplaţia, încântaţia, disciplinarea spiritului.

„Muşcata din fereastră"

cunoscuta comedie a lui Victor Ion Popa va fi folosită drept piesă de deschidere a stagiunii Teatrului Naţional din Iaşi.

Regia este semnată de d. M. Al. Foca.

Miercuri s'a făcut lectura piesei în prezenţa întregului personal artistic al Teatrului, urmând să se alcătuiască distribuţia şi să se pornească la muncă.

In repertoriul

Naţionalului eşean mai sunt înscrise următoarele piese: „Lanţurile vor cădea" de M. Duras, „Fata dela Mansardă" de N. Kiriţescu, „B. W. 1" de C. Axente, „Şcoala Femeilor" de Molière, „Chestiunea rusă" de Simonov şi „Călător fără bagaje" de Jean Anouillit.

Stagiunea

Teatrului Naţional din Bucureşti se deschide cu „Tartuffe" de Molière în regia d-lui Ion Suhighian şi într'o excepţională distribuţie, cuprinzând pe: Sonia Cluceru, Dina Cocea, N. Băltăţeanu, I. Finteşteanu, A. Clonam şi G. Dănciulescu.

Ninetta Gusti

consoarta lui Radu Beligan, va interpreta rolul titular din „Scumpa mea Ruth" în locul Eugeniei Popovici, creatoarea în premieră a rolului.

Sindicatul

artiştilor, în conformitate cu art. 250 din noua lege a teatrelor, a fixat pentru ziua de 6 Septembrie, revizuirea tuturor membrilor Sindicatului. Această operaţie se va face subt supravegherea Uniunii Sindicatelor de Artişti, Scriitori şi Ziarişti.

Petru Elinescu

fostul profesor de flaut la Conservatorul de Muzică şi Artă dramatică din Iaşi a încetat din viaţă zilele trecute.

După o activitate muzicală de 40 de ani închinată artei fie ca pedagog, fie ca membru în orchestra Operei din Bucureşti, unde defunctul muzician activa în ultimul timp.

La 10 Octombrie

se proectează de către direcţia Teatrului Naţional eşean, data deschiderii stagiunii 1947—48.

ARL.

Şapte eparhii vacante

După retragerea la pensie a Mitropolitului Irineu al Moldovei, s'au produs încă două vacanţe eparhiale în Moldova. Au mai fost pensionaţi Episcopii Cozma dela Galaţi şi Lucian la Roman.

Au devenit astfel vacante un număr de şapte eparhii ortodoxe.

In curând Congresul naţional bisericesc va fi chemat să aleagă câte un Mitropolit la Iaşi, Craiova şi Suceava (Bucovina); şi câte un Episcop la Râmnicul-Vâlcei, Galaţi, Roman şi Maramureş.

E o refacere însemnată în conducerea Bisericei noastre ortodoxe.

DOCTOR
R. DAMSKER
Medicul şef al Serviciului de
BOLI INTERNE
al Spitalului Israelit, consultă în
Str. Elena Doamna Nr. 17
8—10 şi 3—5

Conferinţele O.R.T.-ului

Cuvântul d-lui dr. Mendelshon

Inaugurarea ciclului de conferinţe organizat sub auspiciile Gimnaziului O. R. T. s'a făcut Sâmbătă 30 August cu care ocazie d. dr. Mendelsohn a conferenţiat despre „pregătirea evreului pentru o viaţă nouă".

Cuvântul introductiv ţinut de d. Inginer Weissman a însemnat apelul făcut populaţiei evreeşti care să colaboreze la marea operă întreprinsă de O. R. T. şi deci înscrierea unui important număr de copii în şcoala industrială evreească.

D. dr. Mendelsohn face un istoric al evreilor, analizând tragedia poporului evreu, izgonirile şi vagabondajul la care a fost silit, scoaterea lui din circuitul economic şi aruncarea lui în ghetto-uri.

„Pribegia poporului evreu l-a făcut adaptabil situaţiunilor creiate, practicând afacerile la colţ de stradă, cu câştiguri oneroase, dezonorând copiii şi poporul nostru, şi împiedecând astfel desvoltarea meseriei cu muncă de mândrie şi de căpetenie".

In continuare d. conferenţiar relevă elogiind vremurile actuale care a făcut să se prăbuşească zidurile ghetto-urilor, dând dreptul la viaţă tuturor acelora care se încadrează într'o muncă productivă.

Adaptarea perfectă şi rapidă a evreului la o muncă productivă, spune dr. Mendelson, demonstrează înţelegerea deplină a imperativului vremii.

•

In cadrul ciclului de conferinţe organizat de şcoala O. R. T., va conferenţia Sâmbătă 6 Sept., orele 6.

Dl. dr. I. Goldenberg preşedintele secţiei culturale va vorbi despre: Restratificare, Reproductivizare şi rolul O. R. T.-ului în acest proces. Intrarea liberă

AZI

Vineri 5 Septembrie 1947

Ort. Sf. Prof. Zaharia

Cat. Sf. Victorin

Ebr. 20 Elul 5707

Farmaciile de serviciu

Farmacia Apollon str. Cuza Vodă

Farmacia Giossano str. Ştefan cel Mare

Farmacia Păun str. Elena Doamna.

Procuror de serviciu

Dumitru Lucinescu, str. Xenopol Nr. 1

Fustele, barometru al bursei

In America, fusta scurtă înseamnă prosperitate. In Europa, fusta lungă înseamnă pace

Departamentul Producţiei Industriale din Washington a refuzat mai zilele trecute să dea directorilor modei americane, autorizaţia solicitată de luni de zile, de a lungi fustele, deoarece restricţiile în materie de textile mai dăinue şi azi în Statele Unite.

Departamentul a consultat experţii Agriculturii asupra perspectivelor recoltei de bumbac şi a producţiei de lână.

Aceste perspective sunt destul de bune. Când au aflat însă că se plănuia lungirea fustei, fermierii americani au formulat proteste vehemente. Pentru ei nu era vorba nici de eleganţa femeninâ, nici chiar de curiozitatea masculină, ci de grava problemă a prosperităţii sau a ruinei.

Experţii Ministerului Agriculturii au furnizat Departamentului Producţiei industriale un raport foarte documentat asupra protestelor fermierilor şi care poate fi astfel rezumat!

Fustă lungă înseamnă catastrofa! Fusta lungă înseamnă criza, scăderea preţurilor agricole, şomajul! Fusta scurtă înseamnă prosperitatea. Fermierii americani nu acceptă fusta lungă şi pretind rochiile până la genunchi. Un fapt este cert. In Statele Unite fusta lungă anunţă totdeauna o criză economică, iar fusta scurtă însoţeşte, fără îndoială, prosperitatea.

1913 — In Statele Unite perioadă de marasm. Rochiile mătură strada.

1915.—Războiul din Europa provoacă în Lumea Nouă un val de prosperitate. Fusta se scurtează.

1922.—Războiul ia sfârşit. Cumpărările americane se opresc. Criză de supraproducţie. Fusta se lungeşte.

1924. — Prosperitatea revine. Fusta scurtă deasemeni.

1929. — Fustele coboară peste genunchi. Krach colosal pe Wall-Street 50 milioane şomeri.

1937. — New-Deal Sfârşit de criză. Fusta se scurtează.

1941. — St. Unite lucrează pentru război. Fustele se ridică, odată cu cursul Bursei.

1944. — Statele Unite ating producţia maximă. Prosperitate nemai auzită. Fusta descoperă genunchii.

1946. — Criza de supraproducţie ameninţă. Fusta se lungeşte. Dacă ţinem seama de cotele Bursei este indiscutabil că urcarea fustelor şi a cursurilor urmează o curbă identică.

Picioarele americanelor sunt barometrul Bursei.

Departamentul Producţiei Industriale nu putea lua poziţie împotriva vederilor fermierilor. A refuzat aşa dar autorizaţia de a lungi fustele sub pretextul următor:

Patru centimetrii de stofă sub genunchi reprezintă 21 milioane metri de bumbac, lână sau mătase, deoarece aceşti 3 sau 4 centimetri se înmulţesc cu 86 milioane femei americane, care îşi cumpără patru sau cinci rochii gata confecţionate pe an.

Dar pentru Europa, fusta scurtă pare oare semnul prosperităţii? Nicidecum.

Se pare dimpotrivă, în Lumea-Veche, că fustele scurte coincid cu perioadele de tensiune internaţională sau de frământări interioare.

Atunci? Cum se face însă că fusta scurtă însoţeşte în acelaş timp prosperitatea şi fericirea Americei şi doliul şi tristeţea Europei?

Inainte de toate, o observaţie: rochia scurtă nu este impusă de o preocupare de economie în timp de război.

Dovada este că fustele încep să se scurteze în 1911 şi 1936, mult timp înainte ca împrejurările să sugereze un program de restricţii.

Adevărul este că această coincidenţă fericită pentru americani a picioarelor vizibile şi a prosperităţii, nu este înscrisă decât pe tablourile cursurilor de pe Wall-Street. Iar Bursa se familiarizează foarte uşor cu războiul şi foametea care provoacă urcarea valorilor şi a cursului alimentelor.

Anul 1917 este fără îndoială în Statele-Unite, anul fustelor până la genunchi şi al prosperităţii, dar zeci de mii de americani s'au dus să lupte în Franţa. Agricultura este înfloritoare, dar mamele sunt în doliu.

Anul 1944, este în Statele-Unite, anul fustei scurte şi al câştigurilor mari realizate de bursieri şi fermieri. Dar sute de mii de soldaţi americani cad pentru eliberarea Europei.

Cât ne priveşte pe noi, sacrificăm de bună voie o modă agreabilă privirii masculine (chiar dacă Bursa va suferi de pe urma aceasta) dacă pacea ne revine, completă şi sinceră, odată cu fusta pudică.

Duminică un spectacol ales

Sport

TEXTILA (Sf. Gheorghe)

un principal candidat la titlu întâlneşte Politehnica

Etapa III va furniza sportivilor oraşului nostru un spectacol demn de a fi vizionat, deoarece ne vizitează Textila (Sf. Gh.) unul din principalii candidaţi la titlu, care va primi o serioasă replică din partea Politehnicei.

Textila (Sf. Gh.) este prea bine cunoscută în oraşul nostru dela jocul susţinut în compania universitarilor, când a dispus de Politehnica cu 5—2.

Candidat autorizat la titlu (anul trecut) şi-a văzut visul spulberat când F. C. Ploeşti a reuşit să învingă chiar la Iaşi—Politehnica.

Conducerea textiliştilor complect schimbată, deoarece cea veche a comis greşeli grosiere printre care retragerea echipei dela jocurile de baraj unde ar fi putut juca un rol superior Textilei din Buhuşi; a hotărît începerea unei noi lupte menită să întărească părerile forurilor superioare despre calitatea unsprezecelui textilist.

Politehnica după cum vedeţi se războeşte în săptămâna aceasta cu cele două Textile, cu una în deplasare şi cu alta acasă, având prilejul să demonstreze susţinătorilor ei, că în acest sezon formaţia s'a întărit şi va juca un rol important în actuala competiţiune.

Studenţii speră să alinieze formaţia complectă din care să nu lipsească Deac şi Zapis II care ar urma să fie legitimat până Sâmbătă.

Iată unsprezecele probabil al Studenţilor: Mihăilescu, Ilinţeanu, Hoisan, Schreiner, Valvoi, Popovici, Tudor, (Talpă), Bulacu, Zapis II, Răşină, Deac.

Pronosticul nostru match nul

Ştiaţi că...?

— Federaţia de foot-ball a dat o ultimă dispoziţie prin care autorizează pe arbitrii conducători de jocuri divizionare şi delegaţii federali că pot avertiza publicul spectator care se manifestă într'un mod cu totul nesportiv şi a-l evacua în caz că acesta trece limitele permise, jocul urmând a se disputa a doua zi cu porţile închise.

— Concursurile de pronosticuri organizate de ziarul „Lupta Moldovei" prezintă şi un mare inconvenient pe care-l arătăm mai jos:

Rezultatele dau naştere până la urmă la indicarea mai multor concurenţi cu acelaş număr de puncte ajungându-se la greşitul procedeu de tragerea la sorţi care să arate câştigătorii.

Suntem contra acestui procedeu deoarece însuşi această întrecere poartă numele de „concursuri" şi nu loterie.

Propunem ca la buletinul de joc să se adauge şi o rubrică cu indicarea goalurilor care va uşura determinarea câştigătorului.

Sporturile în ţară şi peste hotare

— Statele Unite a câştigat şi în acest an finala Cupei Davis, învingând Australia cu 4—1. Rezultatele ultimei zile sunt:

Schroeder (St. U.)—Dinny Pails (Austr.): 6-3; 8-6; 4-6; 9 11; 10-8.

Jack Kramer (St. U.)—John Bromwisch (Austr.): 6-3; 6-2; 6-2.

— In zilele 6, 7, 8 Sept. se dispută în Capitală campionatele Balcanice de atletism, la care vor participa: 1. Ungaria. 2. Jugo-Slavia. 3. Bulgaria. 4. Albania. Triestul Liber 6. România.

Primele şanse le are naţionala Ungariei.

— Ping-pongul românesc îşi începe activitatea pe tărâm internaţional în cursul lunei Septembrie când va întâlni la domni Slovacia şi la d-ne Ungaria.

— Atleţii români au fost invitaţi din nou în străinătate şi anume în Ceho-Slovacia pentru a participa la Marathonul dela Kosice.

ŞT. GEORGESCU

Citiţi „OPINIA"

„Am fost în Palestina"

— (*Urmare din pag. 1-a*) —

ţări, înşelând astfel vigilenţa păturilor muncitoreşti care până mai eri lipsiţi de o conştiinţă de clasă clară, ignorau puterea unei mişcări muncitoreşti care deabea în ultimul timp se înalţă tot mai puternic, izbutind să-şi afirme voinţa şi drepturile.

Câte ceva despre emigranţii... ...ilegali

Cei care se pregătesc în toate ţările să înfrunte riscurile mării şi ale aerului, căci în ultimul timp paraşutiştii evrei de diferite naţionalităţi au împânzit cerul Palestinei, au toată simpatia palestinienilor... atât timp cât se află în drum spre Palestina, declară tânărul student care-mi povesteşte.

Se fac colete uriaşe pentru ajutorarea emigranţilor, ziarele ridică în slavă şi exaltă faptele celor ce flămânzesc în calele vaselor interceptate de englezi, şi uneori palestinienii îşi dau şi viaţa pentru emigranţi în cursul unei busculade, de exemplu sau la un meeting anti-englez şi aşa mai departe.

Peste tot se laudă faptele curajoase ale celor ce-şi părăsesc căminul pentru a pleca pe drumul pribegiei spre ţara însorită.

Dar odată scăpaţi de gloanţele englezeşti, lagărele Cipriene şi rechinii mărilor, evreii ajung de pun piciorul pe pământul sfânt.

Aci însă nu se întind de îndată toate mâinile de ajutor.

Cel ce ajunge pe pământ se izbeşte de multe greutăţi şi trebue să muncească greu, se izbeşte de multă adversitate şi-şi croeşte greu viitorul.

Dar despre asta în viitorul reportaj,

Ciudăţenii omeneşti...

IN NR. VIITOR

Ce este, ce vrea şi cum lucrează IRGUN ZWEI LEUMI. Situaţia românilor ajunşi în Palestina. Viaţa în ţara sfântă. Şi ceva despre englezi.

Detaşare

în sindicatul unic al salariaţilor publici

D. Grigore Simionescu, contabil principal la Direcţia regională silvică Iaşi a fost-scos din producţie şi delegat a face parte din Sindicatul unic al salariaţilor publici din localitate, cu începere dela 1 Iulie crt.

Text şi regie

Urmare din pagina I-a —

aiul spectacologic. A descoperi un Hamlet nou, tălmăcit prin prisma socială a secolului nostru, valabil în limitele textului shakespearean şi totuşi opus caracterologic cu creaţiile anterioare, iată marele act inovator pe care lumea îl aşteaptă dela regizorul vremurilor noastre.

Dacă aceasta trebue să fie comportare regizorului faţă de textul clasic care este atitudinea lui în contact cu literatura dramatică modernă?

Din argumentarea de până ci ar reeşi că unicul motiv ce îndreptăţeşte imixtiunea regizorului la inscenarea textului, este inadvertenţa acestuia cu epoca. Autorul contemporan birue această dificultate şi deci el ar putea aspira la o reprezentare nealterată de viziunea regizorului, viziune ce ar trebui să se identifice în chip servil cu a autorului.

Piesa de teatru, fie că aparţine literaturii clasice sau celei contemporane, când iese de subt pana dramaturgului, este o operă literară şi nimic mai mult, destinată în această formă lecturii şi nu reprezentării scenice. Numai prin intervenţia regizorului şi a mijloacelor de care el dispune, ea devine operă dramatică deplină, spectacol de teatru propriu zis.

Din filele manuscrisului, se înalţă pe scenă o lume viabilă prin negoţul de iluzii pe care regizorul îl oferă spectatorului. Fatal, pentru ca negustoria să meargă în plin, regizorul va trebui să modifice faptele literare care nu se suprapun faptului scenic. Va trebui să dărîme, să renoveze, să consolideze, pentru a izbuti să facă dintr'o operă literară o înscenare teatrală.

Bazat pe aceste considerente tehnice, Caston Baty limitează scopul creaţiei regizoriale la operaţia artistică de a traduce scenic tema unei opere dramatice căreia autorul nu i-a dat decât expresia literară.

Autonomia regizorială nu scuză elucubraţiile fanteziste pornite dintr'o completă şi uneori voită ignorare a textului. Regizorul care, traducând scenic o anumită temă literară propusă de dramaturg, trădează intenţiile iniţiale ale acestuia, se dovedeşte a fi un intrus în câmpul creaţiei regizoriale. După cum intruşi vor rămâne toţi acei regizori cari tratează spectacolele după o anumită optică scolastică, neţinând seama dacă această optică se potriveşte sau nu cu structura operei dramatice respective.

Un regizor nu poate fi robul unei singure formule, decât numai dacă îşi limitează creaţia la piesele cărora li se poate aplica formula lui fără a le denatura tema literară propusă de autor. „Regizorul—declara—într'un interview Bragalia—trebue să fie când pe când romantic, simbolist, impresionist, metafizician, cubist, expresionist sau futurist, după nevoile operei căreia i se consacră şi care-l inspiră".

Raportul dintre text şi regie constitue punctul de plecare al artei spectacolului, el condiţionând mai întotdeauna orientarea unei mişcări dramatice şi hotărând valoarea ei.

Dobândirea unui stil de teatru specific românesc — atât de mult reclamat de exegeţii fenomenului nostru dramatic—nu este posibilă fără o atentă şi minuţioasă revizuire a regiei autohtone, raportată la text. Prin această revizuire s'ar rezolva multe din racilele teatrului nostru contemporan.

GEORGE DEM. LOGHIN

Citiţi şi răspândiţi „OPINIA"

Datoriile la băncile populare vor trebui plătite de urgență

Circulara Federației din localitate

Federala Iași a trimis un ordin circular tuturor băncilor populare prin care le pune în vedere că:

In conformitate cu hotărârile Comisiei pentru redresarea economică și stabilizarea monetară urmează ca în cel mai scurt timp să procedeze la încasarea datoriilor a căror scadență a expirat sau a scadențelor curente, la paritatea legală de 20000 lei vechi la 1 leu stabilizat.

Datoriile vor fi încasate fără întârziere și depuse la casieria Federalei „Iași", retrăgându-se totodată și efectele reescontate dela B.N.R. în a cărui portofoliu se află.

Până la fixarea quantumului dobânzilor ce se vor percepe, de către Incoop-București, la operațiile proprii cât și la operațiile de reescont nu se va încasa dela debitori nici un fel de sume cu titlu de comision, dobânzi, imprimate, etc.

Datoriile sub 5 milioane vechi vor fi încasate integral, pentru a nu mai da naștere la operațiuni multiple, cu sume ce s'ar putea achita cu multă ușurință de debitori, restul datoriilor luându-și cursul normal, în sensul că se vor achita ratele p'e văzute în cererile de împrumut, precum și scadențele fixate.

Noi amănunte

în legătură cu procesul doctorului Gr. Dumitriu fost director al Spitalului de boli sociale „Galata"

Cititorii noștri își amintesc desigur cazul d-lui Dumitriu dela spitalul Galata care fusese anchetat în legătură cu o deturnare de fonduri. Numitul semnase trei chitanțe pentru aprovizionare în valoare de câteva zeci de milioane. Una din aceste chitanțe în valoare de peste patruosprezeco milioane nu fusese recunoscută de doctor și falsul fusese pus în sarcina administratorului D. Bărbieru.

Tribunalul cerând expertiza grafică aceasta s'a făcut prin comisie rogatorie la institutul medico-legal din București. Analiza grafică a fost cu amănuntul făcută de către d. dr. Th. Vasiliu.

Dosarul conține o serie de fotografii mărite ale iscăliturii celor în cauză precum și analize făcute pe cale chimică și prin razele lămpii Nood.

In concluzie grafologul arată că toate cele trei chitanțe sunt iscălite de către doctorul Dumitriu și m'a existat anterior nici un alt text pe chitanță Parchetul a deschis acțiune.

ASTAZI LA SIDOLI

MICHY RONEY

în marele film

Tinerețea lui Tom Edison

alături de GEORGE BANCROFT și FAY BOINTER

COMPLECTARE JURNAL AMERICAN

Obținerea cetățeniei române prin Oficiul Stării Civile dela Primărie

La șeful Oficiului Stării Civile, d. L. Mișcovici, se pot prezenta pentru relații toți acei ce nu au cetățenia română și care pe baza legii 162 din 1947 își pot dobândi naționalitatea și cetățenia română.

Pentru aceasta se va face cerere fie la Oficiul Stării Civile, fie la Tribunalul Iași și anexa următoarele acte:

Act de naștere,

Act de căsătorie,

Actele de naștere ale copiilor.

Copie de pe livretul militar.

In cazul când capul familiei este decedat, poate face cererea soția decedatu'ui pentru ea și pentru copiii minori.

Un notar în complicitate cu primarul comunei Romanești frustează statul

Fals în acte publice

Parchetul Tribunalului Iași a încheiat actele ce privea cazul notarului Conache Vasile din comuna Romanești și al primarului Iorga Oiolan din aceiaș comună care s'au făcut vinovați de fals în acte publice și sabotaj izbutind să sustragă cota de trecriș ce trebuiau să o dea.

In primăvara anului curent notarul susnumit a închiriat dela primar 1 hectar de pământ pe care l-a semănat cu grâu.

Acum în complicitate cu primarul a falsificat o serie de acte care denaturau adevărata cifră a recoltei obținute și prin aceasta și cota obligatorie de cereale ce trebuiau predate a fost simțitor reduse.

Comisiunea de trecriș însă a sesizat postul de jandarmi al comunei care după ce cercetările au fost încheiate i-au înaintat pe falsificatorii organelor judecătorești ieșene care vor dispune.

Sarcina funcționarilor fiscali

(Continuare din pagina I-a)

mit plata acestor impozite.

In aceiași măsură, raportând numai la volumul afacerilor, comercianții din sectorul alimentar vor putea să se pună la curent cu plata impozitelor. In acest sens trebuie interpetată dispoziția conducătorilor visteriei publice, ca agenții fiscului să reție zilnic din încasările acestora o cotă anumită pentru acoperirea datoriilor fiscale.

Plata impozitelor datorate asupra veniturilor din salarii, nu vor trebui neglijate cu atât mai mult cu cât ultima hotărâre a Băncii Naționale de a acorda din nou credite pentru producții, salarii și asigurarea sinistraților va ușura și mai mult, înlesnind chiar eforturile pentru asigurarea drepturilor visteriei publice.

Cheltuielile statului sunt permanente, salariile nu vor putea fi plătite la infinit în avansuri modeste, lucrările publice trebuiesc continuate, soldații din cazărmi trebuiesc hrăniți, atâtea și atâtea obligații se ridic în fața Statului, fără ca ele să mai întrebe dacă ministerul de finanțe a reușit sau nu să facă încasările necesare.

Iată deci, ajungerea la acel ritm dorit, normal, fără a acoperi eventualele deficite cu caracter pasager prin mijloace de trezorerie, prin împrumuturi pe termen scurt, sau prin avansuri dela Institutul de emisiune, incumbă — în ultimă instanță — o sarcină deosebită funcționarilor fiscali.

E un lucru, dealtfel elementar, dar pe care l-am ținut să-l reamintim, în urma măsurilor energice ale conducătorilor visteriei naționale, care denotă că, astăzi, în cea mai mare măsură, de aceștia depinde asigurarea unui echilibru bugetar sănătos, — condiția succesului stabilizării monetare.

Indemnizațiile lunare ale deputaților

Deputații vor primi pentru tot timpul anului o îndemnizație lunară de 15.000 lei stabilizați și pe tot timpul sesiunilor 500 lei pe zi.

Deputații care lipsesc nemotivat, pierd diurna pe tot timpul absenței lor.

Tariful la tăiatul lemnelor și a așezatului în magazie

In ziua de 3 Septembrie crt. a avut loc la oficiul economic al Primăriei Municipiului Iași o ședință pentru fixarea tarifelor la tăierea lemnelor de foc.

Ședința a fost prezidată de d. ajutor de primar Anton Paluga, asistat de d. Const. Răducanu, directorul oficiului economic municipal.

Au luat parte și următorii reprezentanți ai proprietarilor de mașini pentru tăiat lemne:

Samoil Ghiță, Spiță Vasile, Șt. Banșic, Carovețchi Șt. Ion.

S'a fixat următorul tarif:

La depozitul de lemne 650 lei pentru 10 tone.

Pentru instituții și economate 700 lei pentru 10 tone.

La domiciliul clienților 750 lei pentru 10 tone.

Pentru despicatul și așezatul lemnelor tăiate cu mașina în magazie 400 lei de vagon.

Tariful intră în vigoare cu începere dela 4 Septembrie crt.

Ultimul episod ridicol al sângeroasei aventuri hitleriste

(Urmare din pag. I-a)

cu câțiva complici, s'au folosit copios de credulitatea prostească a hitleriștilor și au trăit în lux și plăceri câteva săptămâni.

Sub presiunea Gestapoului, italianul a aranjat o experiență cu raza lui misterioasă. In prezența unor delegați militari, a mânuit un aparat simplu, iar la o depărtare de 4 km. un depozit de muniții a sărit în aer!

Fericirea hitleriștilor era la culme.

Mussolini a rostit la Milano un fulminant discurs, anunțând că va recuceri curând Italia și va câștiga victoria finală.

Hitler a dezlănțuit ofensiva din Franța, în Decembrie 1944, — așteptând ca între timp „inventatorul" italian să pue la punct puterea de acțiune a „razei morții".

Nerăbdător, Comandamentul german a trimis experți la laboratorul inventatorului și aceștia au constatat repede mistificarea. Aparatul italianului era o jucărie grosolană. Experiența cu explozia fusese anume aranjată. Un complice a provocat explozia la ora convenită.

In Ianuar 1945 „inventatorul" și complicii lui au fost executați prin spânzurătoare.

Ultima șansă a celor doi dictatori se spulberase în împrejurări ridicole; iar după puțin timp Destinul și-a împlinit misiunea justițiară.

Înaintați parchetului

Au fost înaintați Parchetului pentru furt de cartofi și porumb în dauna schitului Cetățuia numiții Ștefănescu Gh. din str. Hatmanu Șendrea nr. 18, Schwartz Maria din str. Lipovană 1½ și Nemțeanu Ana din str. Lipovană 12.

Interesanta manevră a lui Camil Zingher

— Directorul „Țesăturii" caută să fie eliberat prin orice mijloace —

Cititorii noștri au fost ținuți la curent cu arestarea lui Camil Zingher fost director al fabricii „Țesătura", implicat în afacerea Potra și deferit Tribunalului Secția 3-a, pentru crimă de sabotaj și dosire de mărfuri.

Cu actele încheiate, inculpatul a fost depus la Galata de unde el caută să fie acum eliberat pe bază de certificate medicale.

Astfel eri, soția sa Es era Zingher a introdus o cerere în care arată că soțul ei este suferind de ulcer duodenal și necesită un tratament special pentru care cere eliberarea sa

Ori privind cu atenție actele ce le anexează la dosar, deosebim deasemeni un certificat semnat de un distins chirurg din localitate care atestă că Zingher a fost operat în 1942 de ulcer duodenal.

Ori cinci ani dela operație, credem noi i-au permis pacientului de eri să se însănătoșească.

Și ultimele sale isprăvi o dovedesc pe deplin.

Știri polițienești

Lugubra descoperire de lângă Podul-Iloaiei

In urma creșterii apelor Bahluiului, apele au aruncat în dreptul satului Olt cadavrul unei femei în vârstă de 30—35 de ani. Cadavrul, care intrase în putrefacție, n'a putut fi încă identificat Cercetările continuă.

Inaintați Parchetului

Au fost înaintați Parchetului pentru furtul unui porc comis în dauna Mariei Gherasim indivizii Nistor Haralambie și Pachița Alupei din comuna Cornești.

Furt de îmbrăcăminte

In urma reclamației d-lui Luchiae Gh. din str. Albinelor nr. 8, a fost arestată numita Cărbuneanu Virginia din com. Hunbești jud. Dorohoi care a fost prinsă pe când încerca să vândă în Hală îmbrăcăminte furată.

Luată din scurt, arestata a recunoscut că ea este autoarea furtului comis la locuința d-lui Luchiani; o parte din lucrurile furate le-a trimis fratelui ei Cărbuneanu Vasile, iar restul urma să fie vândut.

Biroul judiciar i-a dresat actele pentru a fi înaintată Parchetului.

Deținători de aur și devize trimiși în judecată

La 13 Septembrie a. c. Cab. 8 Instrucție de pe lângă Trib. Ilfov a fixat termen pentru cercetarea următorilor deținători de aur și devize fără autorizația Băncii Naționale;

— Agentul Oficial de Schimb d. Vasile Siclovan din București Galeriile Blanduziei nr. 14, în casa de bani a căruia s'a găsit o bancnotă de 1000 coroane cehoslovace, pe care casierul nu a putut-o justifica. Dl. Siclovan a declarat că bancnota ar fi a d-lui a Ciortea Mircea, din Aleea Progresului Nr. 17 care i-a lăsat-o spre a fi ridicată de un funcționar al B. N. R. dela care împrumutase această sumă pe când se aflau împreună în Cehoslovacia.

— D. Samuel Hassan, din București str. Cântărețul Macara Nr. 4, asupra căruia s'au găsit, la percheziția corporală făcută la 31 Noembrie 1946 la Hotelul Athenée-Palace, următoarele monezi de aur: 10 napoleoni franțuzești, 23 monede de aur belgiene a câte 20 franci, 1 monedă de aur austriacă de 25 schillingi, 1 moneda de aur francezi de 20 franci și 5 monede de aur elvețiene a 20 franci.

— D. ing. Samuel Duncan din București, str. Albă Nr. 6 la percheziția corporală, în timpul unei razii făcută în str. Smârdan, la Banca Româno-Elvețiană, s'au găsit 34 monezi de aur a 20 fr. francezi. D-sa a declarat că venise la bancă pentru a depune aceste monezi în Safe-ul ce avea închiriat acolo

— Dl. Mihail Casetti, din București, str. Foișor Nr. 13, găsit în Piața Sf. Gheorghe, pe când funcționa acolo un centru de bursă ueagră, cu două bancnote de câte o mie de franci elvețieni, fără a poseda autorizația Băncii Naționale.

MAI EFTIN

ca oriunde se SCRIU și se copiază ACTE în orice limbă și în oricâte exemplare, corect și fără greșeli. Predăm cursuri de DACTILOGRAFIE, (mașina de scris), STENOGRAFIA, CONTABILITATEA, CORESPONDENȚA și LIMBI STRĂINE (Engleza, Franceza, Rusa și Germana) TRADUCEM orice corespondență, acte, literatură, etc, din și în limbele de mai sus. MULTIPLICĂM cursuri pentru d-nii profesori și studenți în oricâte exemplare la o mașină specială. Elevilor se eliberează DIPLOMA de absolvire. Inscrieri în fiecare zi între 8 dim. și 8 seara la ȘCOALA de STENODACTILOGRAFIE din Str. MUZEELOR Nr. 9 (vis a vis de Liceul „Oltea Doamna"

A R E S T A T

pentru uzurpare de bunuri

Oustul de jandarmi din comuna Pocreaca a arestat și înaintat Parchetului pentru uzurpare de bunuri pe numitul Costache N. Bobu

In urma morții lui Nicolae Bobu pământul acestuia a fost împărțit după ultimile dorinți ale defunctului, între cei 7 copii ai săi dar în părți inegale. Lui Costache Bobu îi reveneau de pildă 30 de prăjini, pe când fratelui său Gheorghe 20 prăjini. Terenul lui Cheorghe era însă mai bun pentru agricultură și acesta a plantat o vie de toată frumusețea.

Odată plecat Gheorghe Bobu în militărie, fratele său s'a făcut stăpâa pe via lui, sub motiv că i se cuvine ca moștenire din partea tatălui său. Reclamantul cere restituirea averii sale și despăgubiri pentru pagubele aduse.

Informațiuni

— Frontul Plugarilor din jud. Iași desminte în chip categoric că elemente care au dus lupta contra intereselor plugărimii muncitoare și cinstite au fost înscrise în cadrele acestui partid.

Unele zvonuri anunțau chiar că printre aceștia ar fi și d. prof. Traian Gheorghiu, fost membru al partidului Național Țărănesc-Maniu. Domnia sa nu este membru al partidului Frontul Plugarilor.

— Sind. Mixt de Artiști, Scriitori și Ziariști convoacă în ședință plenară Sâmbătă 6 Septembrie orele 12 pe toți membrii săi în sala Teatrului Național.

Participarea strict obligatorie.

DOCTOR

S. A. DAVID

Boli Interne și de COPII, BOLI DE FEMEI

Venerice. Sifilis

Blenoragia, vindecă radical în 9 ore.

Iași, Str. Costache Negri 5 (colț Elena Doamna)

Cons. 8—12 dim. și 2—9 seara

Vânzători de ziare

se caută și se angajează imediat, în condițiuni avantagioase la Oficiul Presei Strada Lăpușneanu No. 23

Azi la CAPITOL

PREMIERA AMERICANĂ

Cavalerii infernului

cu

William Boyd

DOCTOR

CORNELIU GANCEVICI

și-a reluat consultațiile pentru

BOLI DE PIEPT

în zilele de Luni, Miercuri și Sâmbătă dela orele 11-14, în Strada Adamachi Nr. 9

Citiți și răspândiți „OPINIA"

ULTIMA ORA

Camera a luat din nou vacanță pe timp de 10 zile

BUCUREȘTI 5. — Camera a luat vacanță până la 16 Septembrie.

In acest timp se vor redacta o serie de proecte de legi foarte importante care vor fi aduse apoi în discuție în primele ședințe ale Parlamentului.

Până la 16 Septembrie deputații vor fi prezenți în județele respective, luând contact cu sectoarele electorale.

*

BUCUREȘTI 5 — Parlamentul a votat în ședința de e r i după amiază un proect de lege pentru agravarea pedepselor infractorilor la legea aurului.

S'a votat deasemeni înființarea biletului la ordine agricol și reintroducerea cercului fiscal.

*

BUCUREȘTI 5.— In ședința de eri a Camerii, dl. deputat Calotă a relevat atitudinea mizerabilă a majorității moșierilor care țin pe sătenii ce le lucrează pământul în cele mai proaste condiții.

Astfel d-sa a dat exemplu pe moșierul Berceanu fiul fostului ministru brătienist pe moșia căruia s'au îmbolnăvit grav zeci de țărani cărora acesta le-a dat de mâncare pleavă de ovăz.

Ultimii dispoziții asupra plății salariilor

Cum se achită pensiile pe August

BUCUPEȘTI 5.— Ministerul de Finanțe a dat ultimele instrucțiuni pentru plata salariilor funcționarilor publici pe luna August, cât și a pensionarilor.

Astfel salariul pentru perioada dela 1-15 August socotit în lei vechi, va fi transformat în lei noi, în proporția de 1 leu nou la 20.000 lei vechi.

A doua jumătate a salariului, adica din perioada 15-31 August va fi plătită în lei noi, reprezentând jumătatea salarului nou.

*

Pensionarii vor primi în prima jumătate pensia calculată tot sub raportul de 1 leu nou la 20.000 lei vechi, iar cealaltă jumătate va fi de 1 leu nou la 1000 lei vechi,—aceasta până la fixarea definitivă a pensiilor.

Plata salariilor se va face, după cum s'a anunțat, cu începere de mâne.

Consfătuirea corpului didactic pentru refacerea Ialțului

Eri după amiază organizația județeană P. C. R. a convocat o adunare a corpului didactic de toate gradele, în vederea deschiderii unei campanii de refacere a orașului și județului nostru.

Biroul de conducere al adunării a fost format din d-nii Gh. Chitic, secretar general al județenei P. C. R, prof. univ. C. Balmuș, inspector Arhiri, inspector Ocneanu. prof. G. Agavriloaei și înv. C. Toltea.

In numele Blocului Partidelor Democrate, d. Balmuș a salutat inițiativa P. C. R.-ului și a invitat pe cei prezenți să facă propuneri și sugestii concrete.

Au vorbit d-nii Toltea, Cozma, as. univ. Chelărescu.

Tuturor le-a răspuns d. Gh. Chitic, care a făcut un apel la muncă constructivă și înfrățire între muncitori și intelectuali.

Știri polițienești

Inaintați Parchetului pentru deținere de armament

Au fost înaintați Parchetului de către Legiunea de jandarmi petru deținere ilegală de armament și muniții numiții Mihai Gheorghe și Mihai C-tin din comuna Cucuteni.

Furt de îmbrăcăminte

In urma reclamației d-nei Ambrozie Elena din Șoseaua Arcu 37 au fost arestați indivizii Stoica și Ana Șubă care au furat mai multe obiecte de îmbrăcăminte dela susnumita pe care le-au desfăcut în Podul-Iloaei.

In urma unei percheziții efectuate la domiciliul părâților, s'a găsit o pereche de pantofi și un palton aparținând reclamantei,

Impreună cu corpurile delicte, hoții au fost înaintați Parchetului.

Excrocherie

Dl. Garabet Vartolomei din str. Păcurari 80 a reclamat Chesturii de Poliție pe individul Leonte D-tru.

Acuzatul s'ar fi prezentat soției reclamantului și i-ar fi spus că dl. Garabet Vartolomei l-a trimis pentru a lua suma de 140 lei, un coș și un sac pentru niște cumpărături ce aveau să le facă.

In realitate nimeni nu i-a dat lui Leonte această misiune, iar banii și lucrurile luate și le-a însușit.

GHANDI a încetat postul

BOMBAY 5. — Mahatma Gandhi a încetat postul ce-l ținea de 72 ore numai după ce fruntașii hinduși, musulmeni și siki au iscălit un memoriu adresat lui, în care îi aduce la cunoștință încetarea ostilităților din orașul Calcutta.

Indemnizarea salariaților îndepărtați din serviciu

BUCUREȘTI 5.— Comisia de redresare economică și reformă monetară a dat o decizie privitoare la drepturile salariaților comprimați sau puși în disponibilitate.

Conform acestei decizii, cei licențiați din serviciu după 15 August 1947 vor primi o sumă în lei stabilizați echivalentă cu salariul vechiu pe o lună.

Cei licențiați din serviciu anterior datei de 15 Aug. care au primit o parte din drepturile lor, vor primi o sumă echivalentă cu salariul lor vechiu pe timp de 15 zile, în lei stabilizați.

Cei licențiați înainte de data de 15 August și care și-au primit îndemnizația în întregime, nu mai au nici un drept.

Acțiunea partidului comunist francez împotriva guvernului Ramadier

PARIS 5. — Biroul politic al partidului comunist francez întrunit sub președinția d-lui Maurice Thorez, a dat un comunicat în care anunță că a dat mandat grupului să voteze în contra moțiunii de încredere în guvern și să protesteze în contra acordului anglo-american care favorizează ridicarea industriei grele germane în dauna Franței.

Comitetul executiv al partidului socialist francez, după o ședință de 4 ore și jumătate, cu o foarte mică majoritate a hotărât ca parlamentarii socialiști să dea un vot de încredere guvernului Ramadier.

Astăzi are loc Adunarea în cadrul căreia deputații urmează a-și da votul cu privire la situația guvernului.

TRAVERSAREA înot a Canalului Mânecei în 15 ceasuri

Performanța rară a unui peruvian

LONDRA 5. — Inotătorul peruvian Daniel Carpio a reușit un tur de forță, traversând Canalul Mânecii, astă noapte, dela Calais la Doorevre în 15. Canalul are 34 km.

Odată cu Carpio au mai încercat să realizeze această performanță încă un înotător precum și o înotătoare daneză care au fost însă nevoiți a abandona concursul în larg.

In tot timpul traversării, concurenții au fost însoțiți de mai multe bărci cu motor cu suporteuri și ziariști. In câteva rânduri Carpio a fost hrănit cu băuturi întăritoare.

La Douvre celebrul înotător a fost primit de o mulțime imensă care deși la o oră foarte matinală, ieșise în port pentru a-l vedea.

La sosire Carpio a declarat că ultimii 5 km. i-a parcurs foarte greu, fiind cât pe ce să abandoneze și el concursul.

Performanța peruvionului amintește și alte traversiri ale Canalului Mânecii între care și aceia a cunoscutului general Wewel care în tinerețe, a fost un excelent înotător, fapt care i-a permis în timpul primului războiu mondialatunci când flota engleză căuta să pună mâna de Dardanele. să realizeze un tur pe forță :

Britanicii concepuseră un plan pentru a înșela vigilența Turcilor. Astfel în timp ce flota cu luminele stinse ancora într'un colț al strâmtorii, un grup de buni înotători în frunte cu Wawel, împingeau o serie de plute slab luminate cu făclii, în alt colț al strâmtorii, derutând astfel apărarea turcească.

Textila (Buhuși)-Politehnica 3-0 (3-0)

C. F. R. (Iași) a câștigat două puncte prețioase dar... prin neprezentarea I. A. R-ului

Politehnica deplasându-se la Buhuși a cedat în fața Textilei cu 3-0 ; Toate cele trei puncte fiind înscrise în prima repriză, când și ploaia a stingherit bunul mers al jocului. Vom reveni cu amănunte detailate în reportajul de mâine.

C. F. R-ul în lipsa adversarului a învins cu greu Electrica cu 1-0 (1-0).

Adversarul feroviarilor — I.A.R. (Brașov) din motive pe care nu le cunoaștem până în prezent nu s'a prezentat la jocul de eri, și astfel C, F. R-ul a reușit să câștige 2 puncte prețioase și un goal-verage de 3-0.

Nevenirea oaspeților a fost un bine pentru CFR, deoarece cu formația pe care a aliniat-o nu putea înregistra decât un sever eșec, fiind mai mult decât fantezistă.

C. F. R. (Iași) jucând amical cu Electrica a dispus cu multă greutate cu 1-0 (1-0) după un joc submediocru.

Rezultatele în competințiile H și B

La București : Juventus a învins CFR. cu 3-2. Au înscris : Flamaropol 2 și Iordache și pentru feroviarii Lungu și Filotti.

Ciocanul deși nu a fost cu mult superivr Dermatei învins-o cu 2-0. prin punctele înscrise de Niculescu și Farcaș. La Ploești : F. C. Ploești a învins Jiul cu 3-2. La Arad I. T. A. a surclasat Libertatea cu 8-0. La Tg. Mureș Dermaganda dispus confortabil de Ferar cu 4 1. La Reșița Karres a învins la mare luptă Oțelul cu 3-2. La Timișoara C. F. R. a învins la scor H. S. Armata cu 6-1. La Cluj Universitatea a înregistrat prima victorie în dauna primei Tricolor cu 4-0.

In Divizia Naț. B Seria II : La Câmpina : Astra Română-Gloria CFR. 1-1, La Târgoviște : CFR-Arlus 0-0. La Brăila : Metalo-chimic-Franco-Română 6-1.

La Constanța P.C.A.-Șoimii (Sibiu) 2-0.

Șt. GEORGESCU

Citiți și răspândiți „OPINIA"

Emigrările tragice

Prinderea unei sinistre femei care a ucis 17 evrei la granița Ungariei

ORADEA 5,—După multe peripetii și urmăriri ca în filme, poliția orădeană a reușit să captureze o feroce criminală, asupra căreia apasă păcatele a 17 crime.

Elena Diaconescu, autoarea numeroaselor cruzimi, avea o întreagă bandă sub conducerea sa,

Membrii bandei ademeneau evreii care doreau să emigreze și le lua un mic aconto pentru trecerea graniței în Ungaria.

Totdeauna trecerile reușeau, căci se făceau pe la un loc și la oră anumită, când pericolul de a fi surprinși era înlăturat.

Șefa bandei Elena Diaconescu, controla activitatea oamenilor săi cu minuțiozitate.

Odată trecuți dincolo, Elena Diaconescu hotărâse ca emigranții să fie opriți într'un loc dosnic, în apropiere de o pădurice, până la sosirea ei.

Pretextând că pădurea ce trebuia străbătută, este supraveghiată, șefa bandei dimpreună cu câte o călăuză din serviciul ei, „trecea" pe câte unul dincolo.

Realitatea e că cei luați nu mai vedeau celălalt capăt de pădure, fiindcă nefericitele victime cădeau sub lovituri de topor.

Rând pe rând, fiecare era omorât în acest mod barbar.

17 persoane și-au găsit astfel moartea.

Criminala a fost arestată cu întreaga bandă.

Pentru depunerea declarațiile de stoc

La Ad-ția Financiară din localitate s'a înființat un birou special penttu depunerea declarațiilor de stoc.

Au fost delegați pe lângă acest biurou funcționari ai Ad-ției Financiare și ai Serviciului de Controi Economic.

Noi prețuri fixate de Primărie

In ședința de aseară ținută la oficiul economic al Primăriei, s'au fixat următoarele prețuri maximale :

LA PRODUSELE LACTATE : iaurt la pahar (250 gr.) 2,50 lei, paharul de lapte dulce 3 lei, paharul de lapte fiert 2 lei, lapte cu orez 6 lei, cafeaua cu lapte 5 lei.

LA PEȘTE : crap până la 2 kg. 30 lei, dela 2-4 kg. 40 40 lei, peste 4 kg. 48 lei.

Șalău până la 1 kg. 27 lei, între 1-3 kg. 40 lei, peste 3 kg. 44 lei, somn până la 1 kg. 18 lei, între 3-10 kg. 32 lei, știuca între 2-4 kg. 28 lei, peste 4 kg. 38 lei, caras 22 lei kg.

S'au mai fixat apoi prețurile la : ceapă 4 lei, usturoi 10 lei kg. Carnea de oaie 19, seul de vacă cal. I, II, III-a 22, 16, 4.

Alegerile episcopale

BUCUREȘTI 5 — Alegerile pentru scaunele vacante de episcop vor avea loc la 15 Oct.

ORA 12

Contra sabotorilor stabilizării

BUCUREȘTI 5. — S'a întocmit un proect de lege pentru sancționarea drastică a celor ce minează moneta stabilizată.

Mare ieftenire a trenului pentru călătorii care transportă alimente

BUCUREȘTI 5—Ziarul „Poporul" comunică o hotărîre a Direcției Generale C F.R., care a ordonat cu începere de mâne, Sâmbătă 6 Septembrie, o reducere de 50 la sută pentru acei ce transportă alimente pe căile ferate.

Venind în sprijinul Capitalei, Direcția Generală C.F.R. a pus în circulație un nou tren de coletărie, București-Iței, cu șase vagoane speciale, care vor transporta fructe și zarzavaturi.

Reducerea acordată pentru aceste transporturi, este de 60 la sută.

Dreptul de pensie al funcționarilor comprimați

BUCUREȘTI 5.—Comisia de redresare economică luând în discuție situația salariaților comprimați, a hotărât ca funcționarii publici care au avut o vechime de 15 ani de serviciu, să aibe drept la pensie, conform Codului Funcționarilor Publici.

SOVIETELE NE PLATESC prelucrarea bumbacului

BUCUREȘTI 5. — Primul acreditiv deschis în străinătate pentru România, este cel emis de Uniunea Sovietică.

Acreditivul este în valoare de 650.000 dolari, reprezentând plata prelucrării bumbacului în industria românească.

In lei stabilizați acreditivul reprezintă o sumă de 97 milioane și 500 mii lei noi.

Un dar al Bucureștiului pentru orașul Moscova

BUCUREȘTI 5.— Astăzi dimineața a plecat din Gara de Nord. delegația română ce participă la serbarea împlinirii a 800 ani dela întemeierea Moscovei.

D. general Dombrowski. primarul geeeral al Capitalei, va prezenta din partea Bucureștiului un frumos dar orașului Moscova.

CUM SE DISTRIBUE ZAHARUL

BUCURDȘTI 5. — Luni 8 Septembrie începe distribuirea zahărului pentru populația întregii țării.

Distribuirea se va face prin centrele de distribuire a pânii, având dreptul la înscriere toți cei înscriși cu cartelele la pâne.

In cazul când localul nu este adecvat, distribuirea se va face prin băcănii sau prin alte magazine comerciale.

Asupra modalităților de distribuire, se va da mâine un comunicat lămuritor.

BIBLIOTECA UNIVERSITĂȚII

ANUL XXXIX Nr. 295

ABONAMENTE:
Lei 450 . . . . 3 luni
„ 5,000 Intreprinderi, autorități pe un an

Atelierele tipografice
IAȘI, STRADA LĂPUȘNEANU Nr. 37

4 Pagini 5 Lei

OPINIA

ZIAR POPULAR COTIDIAN

Duminică 7 Septembrie 1947

Redacția și Administrația
IAȘI, STR. LĂPUȘNEANU Nr. 37

TELEFOANE:
Redacția . . . Nr. 1203
Administrația . . . „ 2919
Serv. de noapte . . . „ 2088

Director C. R. GHIULEȚ

Iluzionări și realități

Reforma monetară, cu consecințele ei economice, financiare și sociale, imediate sau mai îndepărtate, a determinat o modificare de parcurs în existența noastră. Așa cum bine s'a spus, la o intersecție a istoriei, comunitatea românească a cotit de pe un drum pe altul.

Pe noua rută ce ne-am propus s'o străbatem, pornim unii cu sentimentul realității, alții cu un mare arsenal de iluzii. Iluzia e fără'ndoială o condiție a vieții, ancora ei însă trebue svârlită în viitor și nu la prezent. Și acest fapt trebue să se producă cu precădere în lumea ce își întemeează judecățile pe o gândire de esență materialistă.

O caracteristică a acestei gândiri este exprimarea ei răspicată, fără ocolișuri, fără înflorituri de circumstanță, fără eufemisme înșelătoare. Se spun lucrurilor pe adevăratul lor nume, nume dedus dintr'o atentă și realistă observație.

Nu ne mai este îngăduit astăzi să trăim într'o continuă confuzie între actele imaginației și cele ale percepției obiective. In politică guvernanții au părăsit oratoria, adesea fundată pe țesăturile dibace ale unei fantezii înaripate, și au adoptat, în cântecul lor cu poporul, expozeul cu caracter științific, act al rațiunii, în care statisticile și datele cifrice țin locul figurilor de stil.

Și dacă figura de stil a dispărut depe buzele celor ce au răspunderea conducerii acestui popor, dece s'o îngăduim să stărue încă în mintea condușilor? E drept, nu a majorității acestor conduși, ci a unei minorități restrânse.

Căci dacă foarte mulți au înțeles că prin operația stabilizării se deschide abia drumul spre belșug, unii, puțini la număr, au confundat drumul cu capătul lui, considerându-se ajunși la un potou pentru cucerirea căruia mai trebuesc cheltuite multe eforturi colective.

Crezând că e destul să sucești de un șurub pentru a deveni din sărac, bogat, oamenii aceștia privesc nedumeriți măsurile de raționalizare a consumului, pe care guvernul e nevoit să le aplice, într'o epocă de tranziție dela mizeria cu lustru spre bună starea generală.

Mizeria a fost depășită. Dovada acestei afirmații ne-o dă însuși punctajul în baza căruia fiecare om al muncii își poate îmbogăți anual garderoba cu: un costum de straie, o pereche de încălțări, două cămăși, două perechi de indispensabili și mai multe perechi de ciorapi.

Adausul anual de îmbrăcăminte, garantat de Stat la un preț oficial, devine accesibil și celor cu modeste venituri, vădindu-se astfel acelaș principiu guvernamental, ce a stat la baza stabilizării monetei naționale, principiu pe care d. Gheorghiu-Dej îl numea, în recentul său expozeu rostit la Radio, „o nouă distribuire a venitului național între clasele sociale din țara noastră".

Restricția apare, în aceste condiții economico-sociale, ca o înfrânare a stocajului, preferat nu numai de negustori, dar chiar și de particulari, împiedicând acumularea mărfurilor în detrimentul celor ce nu-și pot procura strictul necesar.

Frâna, și în special reglarea ei, mai este condiționată și de potențialul producției și de balanța comercială a schimburilor cu străinătatea.

Reglând consumul intern lăsăm libere pentru export o serie de produse, în schimbul cărora putem căpăta materii prime și utilaj mecanic, necesare sporirii capacității noastre productive.

Sporire a cărei consecință firească va fi mărirea punctajului fixat astăzi de guvern, înaintând astfel spre acea bună stare pe care minți neexperimentate socot că am atins-o chiar în acest moment și se miră că nu ne împărtășim din roadele ei.

George Dem. Loghin

D. Clement Gotwald

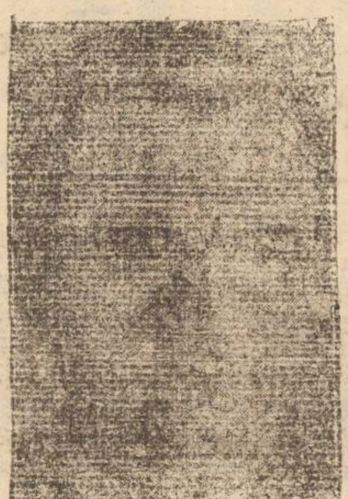

primul ministru al Cehoslovaciei a avut o importantă întrevedere cu d. dr. P. Groza primul ministru al țării noastre și șeful delegației române care vizitează actualmente Cehoslovacia.

Un zvon și originea lui

Fabricile de zvonuri atât de răspândite la noi, după o pauză explicabilă, și-au reluat activitatea.

Deastădată, fabricanții perfizi ai minciunii, ai calomniei și ai prostiei, au încercat să îngenunche din nou liniștea și speranța în mai bine care ne înseninase frunțile.

Ultimele lor zvonuri însă, au atins unele culmi de unde era firesc să se prăbușească, pentruca lumea de bună credință, lumea necăjită, cinstită și muncitoare, dar cu ochii bine deschiși asupra realităților de azi, să-și poată da seama că nu este vorba decât de jocul — dealtfel, destul de periculos — al celor câțiva, care neobișnuiți ca pâinea zilnică să le fie stropită cu puțină sudoare, mai încearcă ultimile atacuri.

Dacă știrile s'au dovedit a fi inexacte, totuși cele câteva întâmplări petrecute la București, au deșteptat însă un interes justificat, pentru a descoperi origina și rostul acestor informațiuni.

N'a fost prea greu să se poată afla de unde pornesc știrile despre o nouă stabilizare și cine sunt aceea care ar dori reîntronarea haosului economic în țară. N'a fost greu, mai ales pentru cetățeanul care-și vede cuminte de treburile lui, să se poată încredința că oamenii care șoptesc la ureche, acei care spun cele mai năzdrăvane știri, sunt vechile noastre cunoștințe: iubitorii de pomană, îndrăgostiții de prăbușiri, cavalerii nesiguranței noastre economice.

Toți aceștia, rămași la 15 August, în hidoasa lor goliciune, și-au reîmbrăcat hainele purtate până mai ieri, acest „ieri" al spaimei, al bursei negre nebunești, acest „ieri" care însemna pentru lumea cinstită și muncitoare, haos și nesiguranța zilei de mâine, iar pentru ei izvor de avuție și de mărire.

Firește, dacă noi toți, cei prinși în oribila încrâncenare a potentaților bursei negre, am fost fericiți că am apucat ceasul în care ordinea firească a fost din nou restabilită în țară, nu la fel sunt acei câțiva care au jefuit, care s'au obișnuit să profite din toate svonurile și minciunele, pentru a putea vinde într'o zi o medalie cu 6 milioane ca s'o cumpere a doua zi cu 2 milioane, și să o revândă cu 7!

Toți aceștia desigur vorbesc astăzi în șoaptă, ne sfătuiesc, ne dau povețele cele mai nimerite pentru tot ceia ce ar trebui să facem. Evident, că în situația de astăzi, cei mai mulți, sunt aceia care pot scăpa din plasele lor pline de viclenie întinse cu atâta iscusință.

Probabil că așa se explică un caz interesant petrecut la București.

Un cetățean, sfătuit că mia nouă ce-o poseda, va fi abia din nou stabilizată, a fugit la Banca Națională, unde, pentru a i se desminți zvonul, i-a fost schimbată în tot felul de monezi divizionare pe care acesta lo-a dorit și i s'a mai spus că oricât de mulți va avea să le aducă pentru schimb. Omul dându-și seama de baliverne și minciunile ticălosului „binevoitor", desigur l-a demascat și sub prăvălirea șoaptelor otrăvitoare s'a putut afla că acel domn, deși „neîncrezător în mia cea nouă" s'a oferit totuși s'o schimbe el, cu 600 de lei!

Ințelegem dar, cum stă chestia. E o meteahnă mai veche, dar pentru care oamenii truditori, bucuroși că s'au întors la etalonul muncă, producție, creație le-au găsit astăzi leacul.

SAVEL DAVICU

Am fost în Palestina

...Şi ceva despre englezi!

— Ce sunt și cum lucrează organizațiile teroriste. Viața în Palestina.— Situația emigranților evrei români

Organizațiile teroriste au stârnit interesul lumii întregi prin acțiunile lor care au pus în atât de grea încurcătură de multe ori armatele de ocupație britanice.

Avem acum ocazia să vorbim cu cineva care a trăit în orașele în care aceștia își puneau în aplicare planurile și putem afla câteva amănunte care chiar dacă nu satisfac pe deplin cerințele amatorilor de senzațional — ne fac o imagine despre această mișcare.

Cum lucrează teroriștii

Intr'una din după amiezile lui Iunie, pe o căldură istovitoare, doi civili și un ofițer superior britanic opresc o limuzină-taxi pe unul din somptuoasele bulevarde din Tel-Aviv. Urcându-se în automobil, după ce dau o adresă de suburbie, militarul ia loc pe canapeaua de lângă șofer iar civilii în fund. La unul din colțurile mai puțin populate ale autostradei, șoferul sub presiunea unui browning pe care militarul îl îndrepta asupra lui, părăsește mașina în mâinile „clienților" săi și mai poate auzi cum din fundul automobilului care pornise în goana mare condus de astădată de „ofițer" i se arată adresa și ora, unde și când își va găsi mașina parcată.

A treia zi, într'adevăr își ia mașina înapoi depe strada indicată, în perfectă stare. Intre timp speakerul radiofonic anunțase aruncarea în aer a unei linii secundare de cale ferată din Ierusalim.

Balul lui Mc. Millan

In cursul anului trecut, un atentat fusese încercat asupra înaltului comisar al Palestinei, generalul Mc. Millan. O bombă cu întârziere, așezată pe drumul pe care acesta îl parcurgea zilnic spre reședință, explodează... dar explodează.... cu întârziere.

Scăpat ca prin minune comisarul puse de se triplă paza sa și controalele ce se făceau persoanelor ce intrau în reședință fură mult înăsprite.

Dar pe teroriști nimic nu-i poate opri.

Intr'una din serile lunii următoare în mijlocul unui splendid bal la care asista și Mc. Millan înconjurat de o armată de detectivi, luminile se stinseră în mod ciudat. După o fracțiune de minută atât cât a durat întunericul, în bătaia lămpilor de cristal care luminau din nou saloanele, au început să cadă o ploaie de manifeste, antibritanice care menționau printre altele legea talmudului care specifică într'un capitol că acel ce a scăpat dela moarte este considerat scăpat „Ca atare — termina manifestul — înaltul comisarul nu mai are a se teme de persoana sa și îi se cer scuze pentru spaima prin care desigur a trecut de astă dată".

Acestea toate s'au petrecut sub ochii detectivilor înarmați până în dinți și în interiorul zidurilor a căror intrări erau păzite cu mitralierele.

Viața în Palestina

Sub titlul acesta e greu de răspuns în câteva rânduri de ziar. Nu putem cuprinde dintr'odată tot ce ne spune interlocutorul nostru și politicul se împletește în povestire cu economicul, teoreticul cu practicul și așa mai departe.

In medie pentru un trai bine dus la capăt, îndestulător, palestinianul are nevoe de 30—35 de lire.

Munca este aproape întreg etalonul și cine nu muncește nu poate trăi.

Acei ce vin din România constitue—ca dealtfel și emigranții ceilalți— două mari clase: a meseriașilor ce gă-

MIH. BRATU

—(Continuare în pag. 3-a)—

APLICAREA LEGII

In perioada de inflație monetară, specula negustorească ajunsese la un nivel uluitor. Nu mai era vorba de exagerări comerciale și dezordine monetară, ci de un vast dezechilibru moral.

Nu mai era vorba de atacul hoțesc la punga consumatorului, ci de un atac criminal la viața maselor populare.

Felul cum decurgea specula ilicită însemna o lentă asasinare în massă.

S'au încercat controluri ale autorității, s'a amenințat cu sancțiuni, s'au aplicat unele restricții economice. Totul a fost în zadar. Lăcomia speculantului a știut să înlăture toate piedicile și să rupă toate zăgazurile.

Nulă a rămas și încercarea de a se apela la simțul umanitar al speculantului, după cum inoperante au rămas prevestirile că o asemenea negustorie de codru va duce la știrbirea gravă a exercițiului meseriei comerciale.

Și a venit în fine schimbarea de monetă care a anulat, în proporție de 20.000 la 1, banii în mânile acelora care i-au acumulat prin manevre dolosive, cruzime inumană și lăcomie antisocială.

Din punct de vedere financiar și negustoresc, societatea a început o viață nouă, Controlul circulației mărfurilor s'a înăsprit, iar aplicarea sancțiunilor împotriva contravenienților se face, în fiecare zi, cu o promptitudine și o severitate necunoscute până astăzi.

Această hotărîre a autorității de a apăra societatea și a introna ordinea legală și morală, a speriat pe speculanți. Ei au constatat buimă-

LR.

(Continuare în pag. 2-a)

Ceva despre pacostea telefonului

Cine are în casă telefon e un om fericit e un om cu noroc, așa gândește un provincial..

Să-mi dai voie provincialule să te contrazic și să-ți desfătuesc amărăciunile pe care ți le aduce telefonul. Să nu te sperii dacă îți voi spune că blestem câteodată pe Graham Bell, blestem societatea de telefoane și mă blestem și pe mine... Nu există un dușman mai mare în casă decât telefonul. E sadic! E perfid! Când te uiți la el și-l vezi cuminte și lustruit ai putea să juri că e cel mai inofensiv obiect din cameră. Iluzie, iluzie domnule. Abia ai început să lucrezi, să scri sau să înveți, că deodată scoate masca inerției, apucă clopoțelul ascuns sub autirul de ebonit și începe să-l scuture. Sari în picioare, te împiedici de un scaun, alergi la el să-l liniștești, și ridici receptorul.

—„Allo! faci gâfâind.

—„Ce mai faci, te întreabă un glas dela capătul firului?

„ ?!?..!

„Cum nu mă cunoști? Vai, așa uitucă ești, n'ai dansat cu mine un vals la primul bal al Presei?

—„Cine-i acolo, vă rog?

—Va să zică m'ai uitat! Așa sunteți voi femeile.

Asta este categoria, care nu-și spun numele, așteaptă să-i ghicești, sunt fraieri sau văcuțile care vor să-și sublinieze feminitatea, sau vor să facă un banc.

Oftezi și începi din nou să lucrezi.

Cutia diabolică a pornit să urle încăodată, parcă mai puternic.

—„Ah dragă, ce bine că te-am găsit acasă. Am ceva foarte important să-ți spun.

—„Cine e?

—„Ei bravo, nu-ți mai recunoști rubedeniile! Ce? Nu-ți mai convine cu noi... „Și să dea Domnul de bine.

Un sfert de oră ești dăscălită la telefon pentru „abatere dela morala familială".

Nici o clemență, vrei nu vrei trebue să ascuiți, toate inepțiile de pe lume, în picioare, cu receptorul la ureche, cu mâna amorțită și cu o expresie pe care dacă ți-ar vedea-o ar fi denunțat într'o clipă orice urmă de rubedenie.

Când aproape să adormi pac! deodată telefonul.

Zbrrr! Zbrrr! Zbrrr!

—Allo!

—Circumscripția III? și nu așteaptă nici un răspuns și îți dă drumu: Cum, D-voastră cereți legalitate și sergentul X e așa și pe dincolo, asta e democrație!

—„A-ți greșit domnule!

—„Da? Ei bine du-te dracului dece n'ai spus înainte.

Să mai amintesc oare de acei ce îți cer la telefon să le reciți o poezie de Eminescu sau te înjură ca la ușa cortului?

Deacea te rog nu invidia pe nici un muritor înzestrat cu invenția lui Graham Bell ci din contra deplânge-l.

I. C.

Industria modei în U. S. A.

In fiecare dimineață, între orele 8,30 și 9,30 urcă la stația 23 Avenue valuri întregi de femei din metro, gonind spre eșire ca soldații la asalt. 23 Avenue și cartierul înconjurător sunt inima acelui „needle trade" confecțiunea New-Yorkului, cel mai mare centru din lume pentru confecțiuni, a cărui producție lunară ar putea îmbrăca toată Europa cu eleganță eftină.

Regatul mașinei de cusut începe la 41 Avenue și se întinde până la 14 Avenue; între a 5-a și a 6-a Avenue el formează un dreptunghiu de doi km. lungime și 1 jum. km. lățime, în acest oraș care nu a crescut ca un organism viu, ci a fost construit după un plan conceput metodic. Aci domnește contabilitatea. In spatele statuii Libertății cu făclia ridicată, circulă cecurile cari se învață din clasele primare cum trebuesc împlinite, acele „money order" mandate, poștale, tratele și minunatele bancnote verzi jinduite în lumea întreagă. Tot cu socoteală lucrează și mașinile de cusut, cari dau contra plății cu bucata paltoane, rochii, și lengerie. Nimeni nu-și dă osteneala să confecționeze un lucru îngrijit și nici unei cumpărătoare nu-i trece prin minte să se uite cu prea mare atenție. Numai europenele se interesează și de felul cum sunt executate rochiile pe dos.

Inainte de războiu industria de confecțiuni din New-York livra pieței americane și mondiale 175 milioane de rochii, 20 milioane de costume bărbătești, 17 milioane mantouri de damă, 4 milioane paltonașe de copii, 242 milioane cămăși bărbătești și 56 milioane pardesie. Toate acestea se confecționau în 17.000 industrii și ateliere unde lucrau 700.000 de meseriași și totalizau o valoare de trei miliarde de dolari.

Și bunicele trebue să câștige...

Până acum piața mondială a fost doar un vis. Inainte de războiu marfa americană de export n'o putea concura pe cea japoneză și germană. Oricât zor ar fi depus lucrătoarele spre a produce eftin, cheltuelile rămâneau tot mai mari ca în alte țări. In această privință valoarea mare a bancnotelor verzi nu reușea să ușureze viața cusătoarelor. O croitoreasă care trage patruzeci sau numai treizeci și șapte de ore și jumătate pe săptămână primea în plic în ziua plății, atât cât putea trăi până la sfârșitul săptămânei următoare modest, dacă nu era o lucrătoare specializată și dacă salariile soțului, al părinților și al bunicei nu întreceau budgetul familiei. Cine poate rezista ispitei de a câștiga măcar atât cât să-și poată cumpăra un gramofon și să nu fie privită pieziș? Ochiul sever al puritanului ca și al omului de afaceri privește femeia care nu exercită o profesie cu acelaș dispreț cu care privea cu un secol în urmă femeia care se lăsa întreținută de un bărbat. De aceea bunicile, ca să-și păstreze considerația semenilor lor își vopsesc buzele, își înfig o floare artificială în păr și pleacă în fiecare dimineață de acasă să cucerească câteva bancnote verzi.

Dar împrejurările nu vin totdeauna la timpul potrivit. Deaceia, dupăce japonezii și nemții au fost lichidați locul lor pe piețele mondiale nu pot fi preluate pentrucă nu mai există piețe. Odată cu concurența au dispărut și cumpărătorii. Europenii nu mai poartă decât îmbrăcăminte uzată trimisă în pachetele de cinci kgr. sau de organizațiile de binefacere, spre a fi dăruite celor în nevoe. In afară de aceasta s'au împuținat și mărfurile destinate vânzării. Soldații demobilizați găsesc cu greu haine; ciorapii aproape au dispărut întocmai ca grăsi-

—(Continuare în pag. 2-a)—

Coşniţa

Sâmbătă am tras o raită prin hala de alimente. Ţin coşul de o toartă şi câţiva gologani în pumn. Incep să târgui. Adun struguri, cartofi, vinete, roşii, ardei, castraveţi, fasole.

Cheltuelile coşniţei n'au depăşit douăzeci de lei. Mărturisesc sincer, că încă nu sunt dumirit cum se poate cu un pumn de gologani mărunţi de câte un leu, să poţi achiziţiona atâta marfă. Mintea mea e încă deprinsă cu jocul cifrelor astronomice cu acea hârtie ce se intitula pompos „un milion“ şi care mândră foc, nu-i (era de loc pe plac) chimirul meu de umil funcţionar, lăsându-se greu captată şi dând birul cu fugiţii la prima ocazie, ocazie ce de multe ori se confunda cu necesităţile coşniţei pe o zi.

Gândind astfel strâng coşul sub braţ şi calculându-mi gologanii, îmi dau seama că mă pot întinde cu cumpărăturile. Ca să pot pregăti mâncarea, gândesc eu, îmi trebue nitică ceapă şi o leuţă de undelemn.

Pornesc în căutarea acestor condimente.

La ceapă o coadă enormă mă ameninţă să întârzâi la birou.

Las ceapa şi alerg după undelemn.

Dar şi aici blestematul de milion mi-a jucat festa. Pe vremea lui, undelemnul stăţea pe tarabă şi-l puteai cumpăra la discreţie.

Pas de-l cumpără dacă aveai cu ce. Inghiţeai în sec şi treceai mai departe, renunţând la serviciile lui.

Acum fuge el de leul nostru. E cam înspăimântat bietul undelemn şi deaceea se ascunde prin pivniţe în vecinătatea brânzei, a untului şi a ouălor, oftând după milioanele de altădată,

De prisos. Milionul nu se mai întoarce fiindcă leul l-a răpus definitiv şi cum bine se ştie: mortul dela groapă nu mai poate reveni printre cei vii.

Aşa că, stimate undelemn, şi cu întreaga dumitale sovietate la lumină, că tot în piaţă ai să ajungi, mai târziu sau mai de vreme, şi tot pe câţiva gologani am să te cumpăr.

Şi acum să-ţi spun drept, de nu eşi de voe, ai să eşi de nevoie. Dumitale, untdelemn, o să-ţi fie tot una dacă vei intra, sau nu, cu forţa în camera mea, gazdelor dumitale actuale o să le fie mai rău dacă mă vei lăsa, împreună cu concetăţenii mei să bat din buze după câteva picături din unsurosu-ţi lichid.

Punctaje

Duminică asist la o reuniune familiară. Tema discuţiei: punctele depe cartela de îmbrăcăminte şi încălţăminte. Două femei se tânguiau:

— „Vai, ma chere, auzi 87!

— „E groaznic.

— „Şi eu care voiam să-mi refac întreaga lenjerie de pat. Ii spusesem lui Costică. Acum, ai scăpat şi tu la o leafă omenească, ne trântim şi noi nişte prostiri „à la foufe“ şi nişte perne cu broderie de o palmă, cum avea nevasta speculantului

Pe răbojul unei săptămâni

Jurnalul faptelor mărunte

ălului dela Cazinoul din Sinaia.

— „Parcă eu nu proiectasem să-i fac trusou Bibiţei, O duzină de combinezoane, una de cămăşi de noapte, alte de ciorapi şi un număr egal de prostiri — aşa „á la fonfó“ cum ziceai tu — şi de perne, brodate, şi cu monogram. Că de, e fată mare şi trebue să se mărite şi ea într'o bună zi.

— „Ai dreptate să fi necăjită, aşa calică nu ţi-o ia nimeni.

— „Asta s'o crezi dumneata. Ce, Bibiţa mea e ca Lucica dumitale de a trebuit să-i dai şi perna de subt cap ca să urnească „piatra din casă“.

— „Eu i-am dat perna de subt cap?

— „Da, da dumneata, înţelegem noi de ce vrei să-ţi refaci lenjeria de pat, ai dat-o toată Lucichii şi dumneata dormi pe saltea.

— „Eu dorm pe saltea? Ei uite, dacă-i aşa n'am să-mi fac nimic, că tot îi cu cartelă. Şi-am să te chem să-ţi arăt că, deşi i-am dat Luciichii câte ceva când s'a măritat, tot am cu ce înfăţa patul. Şase prostiri dela bunica, nouă dela mama, trei dela *tante Adela*, patru a avut Costică când s'a însurat şi nu mai puţin de două duzini am cumpărat noi, din munca noastră, când era Costică delegat de Finanţe cu controlul manufacturilor din Mizil.

— „Ce te lauzi. Pareă Iancu al meu n'a fost şi el gospodăros cât a făcut serviciul la vamă. Ce eu n'aş avea trusou pentru Bibiţa? Cam demodat, da aş avea. Şi să ştii că aşa demodat am să i-l dau. Să-ţi arăt, că şi aşa tot îi găsesc eu un băiat de-o să crape de ciudă Lucica a dumitale când l-o vedea“.

Şi ridicându-se de pe scaun se îndrepta spre uşă şi înainte de a eşi lasă să-i scape!

— „Bine că se consumă pe cartelă Domnule, altfel ar zice lumea că am fost o calică şi m'am căpătuit acum.

Trânti uşa şi eşi, rupând firul unei conversaţii toemai în vreme ce moş Grigore explica într'un grup de bărbaţi cum anul ăsta o să-şi cumpere şi el din pensia lui o pereche de botine, un surtuc, nişte colţuni, două cămăşi şi două perechi de indispensabili.

Gelozie

Luni îmi arunc ochii la un chioşc peste faimoasa gazetă a opoziţiei „Liberalul“. Voiam să ştiu ce „greşeli“ se mai fac prin ţară.

Spre marea mea surprindere aflu că totul e în ordine, dar că ordinea aceasta are totuşi un cusur: e făcută de alt partid decât cel dinist. Şi, dinistii, descendenţi ai unor bărbaţi de stat, cum spun ei, ce au prezidat toate evenimentele mari ce s'au petrecut în ţara aceasta, până mai eri, alaltăeri, îs geloşi foc pe noua ordine.

Evenimentul politic îmi aduce în minte subiectul unei piese de teatru: O tânără fată era iubită de un om vârstnic şi de unul tânăr. Bătrânul deşi avusese în viaţa sa numeroase aventuri sentimentale, înţelesese că a ajuns la vârsta renunţărilor şi abandonă dragostea în folosul tânărului. Mi se pare că sfârşea chiar prin a se sinucide.

Gelozia poate deveni şi ea un sentiment ales când nu e hrănită de ură, ci de noblete.

Intrebări

Marţi la Radio Bucureşti s'a transmis un scenariu radiofonic al unei eşence. E vorba de piesa Mona Vana a lui Maeterlink, adaptată pentru microfon de tânăra protagonistă a Naţionalului, d-na Ina Otilia Ghiulea.

Cer iertare colegului Arlequin că-i fur această ştire şi-o reproduc pe răbojul meu.

Faptul depăşeşte o semnicaţie pur artistică.

Un ieşan, adică un locuitor al Iaşului, nu un fost concetăţean de al nostru instalat acum pe malurile Dâmboviţei, pătrunde într'un loc pe care Capitala îl rezerva cu precădere locuitorilor ei.

Să se fi schimbat ceva? Oare se va putea trece peste cele şapte dealuri ale laşului mai lesne uşurându-se transhumanţa valorilor artistice şi culturale prin mijlocirea tuturor posibilităţilor de difuzare (edituri, reviste, radio, etc.) pe care Bucureştiul continuă să le păstreze ca un monopol al lui.

Vom vedea.

Festivitate

Miercuri poposesc la inaugurarea Teatrului Poporului. Entuziasm, tinereţe, dor de muncă, energie pusă în slujba artei, camaraderie, iată capitalul de care dispune cel de al doilea aşezământ dramatic al laşului.

— „Bine că s'a sfârşit vacanţa.

— Deabia aşteptăm turneul.

— „Mie mi-a spus maestrul că-mi dă un rol pe cinste.

— „Eu am unul mic în piesa de deschidere, da am să-l fac mare.

Şi actorii îşi împărtăşesc gânduri, fac planuri, aşteaptă să fie puşi la treabă şi să pornească în toate ungherele Moldovei pentru a duce cu ei mirajul cuvântului.

Alegeri

Joi un post de peste ocean transmitea o emisiune radiofonică în limba română. Se vorbea ceva despre alegerile din Ungaria.

Se caută explicaţii pentru înfrângerea micilor agrarieni în alegeri. Se vorbea despre o sfoară, un prestigitator şi nişte marionete.

Uitase se vede crainicul acelui post de radio că numai cu câteva seri mai înainte anunţase sosirea unei eminenţe politice din neamul sau la Atena care trebuia să facă ordine în Grecia, peste capul poporului, şi să instaleze la cârma statului un guvern, care deşi nu reprezenta expresia unei masse electorale, totuşi trebuia impus.

Şi uitând, crainicul nostru vorbea acum de funie în casa spânzuratului.

Inaintea stocajului

Vineri intru într'un magazin să-mi cumpăr o lamă de ras.

Negustorul mă îmbie şi cu alte obiecte.

Ii spun eu că n'am nevoe, el nu, că o să-mi prindă bine cândva. Incere să-i explic că n'am bani, el stăruie să iau pe cont.

Atâta bunăvoinţă mă uimeşte. Mă dumiresc însă repede. Calendarul arată 5 Septembrie.

Mai aveam aşa dar două zile.

Iau lama şi plec. DEM.

AZI

Sâmbătă 6 Septembrie 1947

Ort. Sf-ta Eudoxia
Cat. Sf. Magnu
Ebr. 21 Elul 5707

Farmaciile de serviciu

Farmacia Dr. C. Ichim str. Păcurari
Farmacia Flora str. Victor Place
Farmacia Coroiu, str. Nicolina
Farmacia Dr. Ştepoiu str. Cost. Negri

PROCUROR DE SERVICIU

Dumitru Lucinescu, str. Xenopol Nr. 1

Inspectoratul şcolar judeţean

face mari sforţări pentru o normală activitate a şcolilor primare în anul acesta

Declaraţiile făcute de d. inspector şcolar şef Vasile Cosma

Grija pentru punerea la punct a localurilor de şcoli şi a asigurării combustibilului necesar a constituit una din preocupările principale ale d-lui inspector şcolar şef al judeţului Iaşi Vasile Cosma, din primele zile de când a luat conducerea Inspectoratului judeţean.

D-sa a făcut prin scris şi personal intervenţii la diferite foruri superioare.

Intervenţii au fost făcute la Preşedinţia Consiliului de Miniştri, Ministerul de Interne şi Ministerul Educaţiei Naţionale, în afară de cele dela Prefectură şi Primăria Municipiului Iaşi.

In cursul lunii Iulie, Ministerul Educaţiei Naţionale a acordat şcolilor din oraşul şi judeţul Iaşi un fond de 2 miliarde, pentru reparaţii.

Banii nu au putut fi ridicaţi decât după prezentarea devizelor întocmite de serviciul Tehnic al Prefecturii.

Până la întocmirea lor şi până la expediere a trebuit să treacă oarecare timp.

Lucrările au ajuns la Minister în prima jumătate a lunii August, dar din cauza stabilizării, ele nu au mai putut avea nici un răspuns.

Toate demersurile făcute la Primărie, au dus la rezultate bune.

Primăria a acordat fonduri suficiente pentru repararea şi văruirea sălilor de clasă.

Directorii de şcoli au primit încă de o lună sumele de care aveau nevoe, aşa că şcolile sub acest aspect nu întâmpină greutăţi.

Cealaltă chestiune importantă, chestiunea combustibilului, a fost şi ea soluţionată.

Şcolile au primit o bună parte din cantităţile cu care sunt înscrise.

Cu şcolile dela ţară situaţia e mai grea. Multe reparaţii nu au putut fi făcute.

Apoi în multe şcoli, a fost depozitat grâul colectat dela treriş.

Dispoziţiile date recent au dus la ridicarea grâului şi la liberarea claselor.

Prefectura de judeţ a convocat pretorii punându-le în vedere a se îngriji ca şcolile să fie îngrijite deocamdată sumar din bugetul comunelor până ce vor veni ajutoarele băneşti dela centru.

Problema combustibilului se poate considera ca închisă deoarece Partidul Comunist din Iaşi, şi-a luat angajamentul de a face tot ce-i va sta în putere, prin organizaţiile sale şi prin membrii săi să aprovizioneze şcolile sătesti cu lemne.

Referitor la lucrările de raţionalizare a posturilor în învăţământul primar, d. inspector şef Vasile Cosma a declarat că ele vor începe în ziua de 10 Septembrie cr.

Concedieri în lumea teatrală

Ministerul Artelor a concediat din servicii, în vederea economiei bugetare, pe d-na Otilia Cazimir, inspectoare general al teatrelor.

Concedierea începe dela data de 1 Septembrie 1947.

A mai fost concediat deasemeni şi dl. Flavius, inspector în acelaş minister.

Sport

Politehnica poate fi învinsă

chiar pe teren propriu de Textila (Sf. Gheorghe)

In urma eşecului înregistrat la Buhuşi, jocul pe care-l susţine Politehnica Duminică la Iaşi în compania Textilei din Sf. Gheorghe i-a pus pe gânduri pe studenţi.

Atacul universitarilor nu a funcţionat deloc cu cinci atacanţi manifestând o ineficacitate exasperată.

S'au achiziţionat jucători de valoare care au rezolvat mai mult apărarea imediată (cuplul Ilinţeanu-Hoisan), dar punctul nevralgic înaintarea şi în special centrul înaintaş a rămas nerezolvat.

Politehnica aliniază o formaţie simţitor întărită

Studenţii speră să beneficieze de cel mai bun atac unde va fi prezent Deac şi probabil Zapis II.

Textila (Sf. Gheorghe) a sosit în localitate cu lotul complect, jucătorii săi manifestând un optimism de neclintit, deoarece au ferma convingere că-şi vor însuşi alte două puncte preţioase în clasament.

Politehnica va alinia următorul unsprezece: Alexandru, (Mihăilescu), Ilinţeanu Hoisan, Schreiner, Vâlvoi, Popovici, Tudor; (Talpă), Bulacu, Deac, (Zapis II), Răşină; Talpă, (Deac).

După cum vedeţi multe probabilităţi, care vor fi rezolvate în ultimul moment. Favoritul nostru: Politehnica.

C. F. R. (Iaşi) luptă pentru răsturnarea tuturor pronosticurilor

C. F. R.-ul se deplasează Duminică la Câmpina unde va întâlni Astra-Română.

Petroliştii care se anunţă extremi de periculoşi pe teren propriu, vor să arate că drawul înregistrat cu Gloria C.F.R. (1—1) a fost un accident „scoţându-şi şi pârleala“ vorba românului cu C.F.R.-ul. Feroviarii ieşeni au tras multe învăţăminte după jocul cu Electrica când şi-au mai încercat ultimii jucători cari nu au dat satisfacţie.

Credem că suntem în asentimentul conducerii recomandând utilizarea jucătorilor cei mai meritoşi, deoarece dorim ca gruparea feroviară care beneficiază de un lot numeros format din adevărate talente să ocupe locul pe care-l merită în clasament.

Cu un astfel de unsprezece feroviarii vor ciupi cel puţin un punct.

Iată care sunt jocurile ce se dispută în cadrul diviziei Naţionale A. şi Divizia Naţ. B. seria II-a. La Bucureşti Ciocanul-C.F.R. (Timişoara) favorit Ciocanul şi I. T. A.-Unirea Tricolor-fav. I. T. A. La Cluj, Denmata-C. F. R; (Buc.) match nul. La Mediaş, Karres-Juventus favorit Juventus. La Cluj Ferar-Oţelul, fav. Ferar. La Petroşani Jiul-Dermagand, match nul.

La Oradea: Libertatea—F. C. Ploeşti—favorit F. C. Ploeşti. La Bucureşti A. S. Armata—Universitatea fav. Armata.

In seria II a Diviziei Naţ. B. se întâlnesc: La Galaţi: Astra Moreni—Gloria C.F.R. favorit Astra.

La Suceava: Cetatea Sucevei—Textila (Buhuşi) favorit Cetatea Sucevei.

La Bucureşti: Metalochimic-Danubiana, favorit Metalochimic.

La Ploeşti Concordia-Prahova-Franco-Română fav. Prahova.

La Bacău: Arlus-S.T.B. fav. Arlus.

La Braşov: I.A.R.-C.F.R. (Tg.) match nul.

La Câmpina C.F.R. (Iaşi)-Astra Română match nul,

Şi la Iaşi: Politehnica-Textila (Sf. Gh.) fav. Politehnica.

Clasamentul seriei II Diviz. Naţ. B.

Metalochimic 2-2-0-0-11 : 1—4 puncte.
Arlus 2-1-1-0-2: 0-3 puncte.
Astra - Română (Câmp.) 2-1-1-0-3 : 1—5 puncte.
Astra - Română (Moreni) 1-1-0-0-7 : 1—2 puncte.
Textila (Sf. Gh.) 1-1-0-0-3: 1—2 puncte.
C.F.R. (Iaşi) 2-1-0-1-3 : 2—2 puncte.
Prahova 1-1-0-1-2 : 1 — 2 puncte.
Politechnica 2-1-0-1-2 : 3 — 2 puncte.
Danubiana 2-1-0-1-1 : 2— puncte.
Fr. Română 2-1-0-1-5 : 7 — 2 puncte.
Textila (Buh.) 2-1-0-1-4 : 7 — 2 puncte.
C. F. R. (Târg) 2-0-1-1-1 : 2 — 1 punct.
Gloria C. F. R. 2-0-1-0-2 : 4 — 1 punct.
Cetatea Sucevei 2-0-0-2-1:5 — 0 puncte.
S. T. B. 1-0-0-1-0 : 5 — 0 puncte.
I. A. R. 2-0-0-2-0 : 5 — 0 puncte.

Aplicarea legii

(Continuare din pagina I-a)

ciţi că *legea punitivă se aplică cu adevărat.*

Şi în faţa acestei serioase puneri în lucrare a legii, infractorul a fost cuprins de teamă. Negustorul speculant a devenit timid; de o corectitudine neobişnuită. Nesocotirea ordonanţelor şi legilor nu se mai întâmplă decât în cazuri rare şi cu precauţii infinite.

Se desprinde deci concluzia că antidotul speculei este sentimentul de frică.

Restrictiile şi ameninţările legii erau până acum neputincioase pentrucă rămâneau numai pe hârtie, iar speculantul se bucura de o impunitate aproape totală.

Acuma când a încetat carenţa autorităţii şi când *legea se aplică* cu întreaga ei severitate, speculantul a intrat în panică şi a înţeles că e timpul să abandoneze partida.

Cât timp legea se va aplica iar frica de sancţiuni va dăinui, vom fi cruţaţi de specule.

Grija autorităţii şi a tuturor consumatorilor va trebui deci să fie: dăinuirea neclintită a controlului şi aplicarea legii fără menajamente. Pentrucă *speculantul ştie de frică.* Şi această frică trebueşte menţinută până când ideile de cinste, cumpătare şi solidaritate socială vor pătrunde adânc în conştiinţa şi în instinctul întregei pături negustoreşti

Industria modei în U. S. A.

(Urmare din pag. I-a)

mile. Preţurile urcă mereu şi cu toate decretele nu se pot stabiliza. Ce vor deveni bancnotele verzi pe care se întemeiază siguranţa, bunăstarea şi civilizaţia americană, dacă vor pierde din puterea lor creatoare?

Pentru moment nimeni nu se preocupă de această eventualitate. In metrouri lucrătoarele şi vânzătoarele, înghesuite ca sardelele, elegante ca artistele de cinema, cu părul ondulat şi privirea indiferentă, mestecând bomboane de gumă, se grăbesc spre slujbă. Cu tenul ca zăpada, cu buzele încondeiate alături de logodnicul lor sau de bunica lor. Toate au aceiaşi expresie, acelaş umblet, aceiaşi croială a rochiilor şi a hainelor şi fac aceiaşi conversaţie. Bărbaţii la rândul lor contabili, croitori, expeditori se aseamănă între ei la port şi la vorbă. Nu-i scapă nici un cuvânt pe care să nu-l poată auzi o fetiţă de zece ani şi nu aruncă nici o privire fetelor frumoase strâns lipite de dânsul, mişcându-şi maxilarele cu guma de mestecat. Se schimbă câteva fraze uzuale, ultimele noutăţi şi se capătă mereu acelaş răspuns:

— Hallo, Joe, mi-am cumpărat o maşină!

— Cât ai plătit-o?

— Mama mea a fost în Florida.

— Cât te-a costat?

— Nevasta mea a fost operată.

— Cât ţi-a cerut doctorul?

La cea de a 23-a Avenue firul conversaţiei se rupe. Preoţii şi preotesele confecţiunii se înghesue la ieşire şi se împrăştie în toate direcţiile în străzile numerotate şi dispar în clădirile înalte care cuprind la fiecare etaj mai multe ateliere. Bărbaţii descarcă baloturi uriaşe de pe camioane, negrii neprietenoşi deservesc ascensoarele urcând marfa şi lucrătorii până sus. Iar toate fetele fie că sunt americane sau născute în străinătate—ceiace este foarte important pentru rang—se duc la garderobă să-şi ia şorţurile. Sunt negrese şi mexicance, irlandeze, italience sau poloneze, sau evreice isgonite numai de câţiva ani de prigoana lui Hitler. Ţara lor adoptivă care în curând le va înmâna actele de cetăţenie, le-a înghiţit şi le-a standardizat, trezind în ele pofta după bancnotele verzi.

Maşinile de cusut şi de croit se pun în mişcare. Incepe o nouă zi de lucru.

Credite pentru agricultori

BUCUREŞTI 5. — Banca Naţională a dispus acordarea creditelor individuale pentru agricultori, prin băncile populare sătesti.

C.A.M.

BUCUREŞTI 5. — C. A. M. a dat un comunicat prin care anunţă că toţi acei care vor fi prinşi vânzând produsele monopolizate în afara debitelor vor fi aspru amendaţi iar produsele confiscate.

Citiţi şi răspândiţi „OPINIA“

Desbaterile complecte
în procesul lui Camil Zingher

Aspecte

In faţa unui public imens care aşteaptă nerăbdător începerea procesului ia loc pe scaunul preşedinţial dl. judecător Călinescu asistat de d-nii judecători Oiaga şi Manoliu. Procuror de şedinţă este dl. magistrat Lucinescu iar grefier dl. Andronic.

Pe sălile tribunalului zeci de muncitori şi un public format din curioşi care caută să asiste la procesul de sabotaj intentat fostului director al fabricii Ţesătura, formează un vacarm care cu greu poate fi potolit de către preşedintele Tribunalului. După ce uşile sunt închise şi lumea care a încăput în sală păstrează liniştea, este introdus inculpatul Camil Zingher care este însoţit de un gardian al penitenciarului Galata.

In sală zăresc mulţi muncitori dela fabrica Ţesătura, avocaţi şi rudele lui Zingher, soţia şi fiica sa.

D-l grefier Andronic citeşte numele învinuitului şi culpa ce i se aduce după care predă dosarul preşedintelui care începe să ia interogatoriul.

Zingher nu vrea să recunoască

Preşedinte: „Camil Zingher, fost director al fabricii Ţesătura ?"

Inculpat: „Da, domnule preşedinte".

Pr.: „Recunoşti că eşti vinovat de scoaterea din fabrică a două mii de metri de pânză americă pe care i le-ai predat administratorului Potra ?"

Zingher caută să evite răspunsul. Soţia sa pătrunde în incinta tribunalului şi întrerupând interogatoriul depune o petiţie pe care doreşte s'o susţie verbal. Nu se aude prea bine ceiace spune. Preşedintele îi recomandă să predea cererea grefierului care ia notă de aceasta şi cere doamnei Zingher să se retragă din incintă.

Preşedintele repetă întrebarea pusă anterior.

Inculpat: „Nu recunosc domnule judecător nimic din ceiace mi se impută. N'am dat nimănui şi nici defunctului Potra sub formă de mită sau sub orice altă formă pânză. N'am înstrăinat din fabrică nimic !"

Preşedinte: „Domnule procuror aveţi vreo întrebare de pus ?"

Procuror: „Inculpat, recunoşti că pânza pe care ai văzut-o în arest este dela fabrica Ţesătura"?.

Inc.: „Nu ştiu ce se află în baloturi.

Pr.: „Inculpatul n'a văzut baloturile ?".

Inculpat neagă. Ulterior revine şi-şi aminteşte :

Inc.: „In baloturi nu se află pânză americană".

Preş.: „Dar ce se află",

Inc.: „Materie brută. Pânză crudă".

Proc.: „Era a fabricii Ţesătura".

Inc.: „Era materie brută. Ori aceasta poate fi fabricată de toate fabricile din ţară. Această materie brută este deabia prelucrată şi poate ieşi dintr'însa cea. 50 de feluri de marfă".

Proc.: „Dar inculpatul îşi aminteşte de declaraţia pe care a dat-o în faţa d-lui insp. Heissu şi în care recunoaşte în balot marfă dela Ţesătura".

Inc.: „Nu recunosc declaraţia".

Preşedintele cere grefierului să dea cetire declaraţiei. Aceasta arată într'adevăr că în localul Chesturii a fost desfăcut un balot şi Zingher ar fi recunoscut marfa Ţesăturii.

Inc.: „In localul Chesturii un comisar, nu-mi aminteşe care, a scos dintr'un balot cca 10 cm. de marfă şi am distins numai nişte cifre.

Preşed.: „Ce fel de cifre ? Era marca Ţesăturii ?

Inc.: „Nu. Erau nişte nu. mere 76—21 sau aşa ceva. Aceste numere pot fi imprimate şi de alte fabrici".

O lucrătoare de lângă mine îmi şopteşte indignată că fiecare fabrică are cifrele ei, Şi Ţesătura o avea pe a ei. Zingher o cunoaşte bine",

Inculpat, continuă. „Apoi în baloturile acestea nu cred să fie mai mult de 500 m. nici decum 1000 de m.

Procurorul nu mai are nimic de întrebat.

Preşed.: „Inculpat ce ai de spus la cele ce ţi se impută ?"

Inc.: Domnule preşedinte şi domnilor judecători — Nu sunt vinovat şi nu recunosc nimic din cele ce mi se impută. N'am scos din fabrică nici un metru de marfă. Toată materia primă pe care o primeam era dată cu socoteală şi trebuea să predau fiecăruia metrajul său. Nu există factură care arată că toată materia primă a fost transformată în americă şi predată economatelor respective. Aşa că de unde era să-i dau lui Potra americă, insinuează naiv Zinger.

Povestea cu economatul Ialomiţa

Preşed.: „Dar economatului funcţionarilor publici din Ialomiţa i-ai predat totul?"

Inc:: „Nu există nici o reclamaţie, d-le preşedinte".

Preş.: „Eu te întreb. Economatului Ialomiţa i-ai dat tot metrajul"?

Inc.: (bagatelizând) „Eh, acolo câteva zeci de metri".

Apoi îşi continuă pledoaria arătând tot „binele" pe care l-a făcut pentru fabrică.

Trecând la cazul Potra Zingher se declară nevinovat.

Inc.: E drept Potra venea pe la mine şi uneori îi dădeam aconturi în bani asupra impozitelor şi în câteva rânduri i-am dat saci cu deşeuri pentru şters parchetele şi geamurile la Administraţie. Dealtfel şi aici, la tribunal am trimis de multe ori saci cu deşeuri"...

Preş.: „Dar nu baloturi cu americă !"

In continuare Zingher cere audierea unor martori.

După o scurtă deliberare instanţa a suspendat procesul, rămânând să se pronunţe azi dacă admite martorii ceruţi de acuzat.

„ŞI CEVA DESPRE ENGLEZI !

— (Urmare din pag. 1-a) —

sesc mai greu sau mai uşor, dar găsesc, întrebuinţare în limita meseriei pe care o posedă. A doua categorie pentru care din păcate situaţia e mai grea, mult mai grea, pătura intelectuală şi cea a titraţilor. Studenţii, titraţii, mai ales avocaţii şi inginerii, nu-şi au întrebuinţare. E cazul să amintim de avocatul ieşan Beno Cauşanschy care a fost nevoit să trăiască peste un an de zile, dintr'un post de... păzitor de noapte.

Zidarul este retribuit cu o liră şi jumătate pe zi. Prin urmare o viaţă cât se poate de îndestulătoare.

Medicii sunt singurii intelectuali care pot obţine un post la un fel de casă a asigurărilor sociale, cu douăzeci şi două de lire pe lună. Pentru rest viaţa e grea ca pe întreg globul, lupta pentru existenţă aceeaşi.

...şi ceva despre englezi

Englezii trăesc tot timpul pe picior de război. Garnizonnele şi cazărmile stau sub continuă tensiune şi acei ce trebue să plece în misiune se gândesc cu groază la drumul pe care-l au de făcut şi la eventualitatea unei bombe plasate pe şoseu.

In schimb după fiecare atentat, starea de asediu este de îndată declarată în oraşe fie prin intermediul afişelor lipite grabnic sau a automobilelor purtătoare de megafoane ce anunţă că în maximum de două ore toată lumea trebue să se reîntoarcă în locuinţe şi nu mai are ce să păşească douăzeci şi patru de ore pe stradă.

In aceste două ore populaţia dă năvală pe la magazinele alimentare şi coada lungă se formează. Toţi cumpără ce se găseşte ca să poată trece cele douăzeci şi patru de ore sau patruzeci şi opt sau mai multe după împrejurări. Uneori asediul durează zile întregi şi numai cei prevăzători, obişnuiţi cu aceste forme de manifestare a armatei britanice au depozite de alimente gata pentru orice împrejurare.

Imediat după trecerea răgazului de două ore, încep să curgă şiruri lungi de care blindate, automobile şi motociclete şi pe străzi se întinde sârmă ghimpată.

Apoi încep percheziţiile... Patrule intră din casă în casă şi scotocesc peste tot fără a se sinchisi prea mult de maniera de „gentlemen". Scot din casă pe toţi locuitorii unui cartier îi masează în grădini publice şi apoi patrulele intră prin case, sparg şifoniere, găuresc cu baioneta canapele, perne, saltele, ridică podelele şi ciocănesc pereţii.

Apoi pleacă...

Aceasta în oraş. In Kibutzuri, fermele model evreeşti, se poartă ceva mai puţin civilizat.

Şi în mintea palestinienilor a rămas vie ziua în care după ce au găsit arme în satul lokuhk soldaţii au scos pe câmp pe toţi locuitorii şi au trecut peste case şi semănături cu tancurile !

Ceva despre englezi...

DOCTOR
A. Aberman
Medic de Spital
Consultă
Boli de Copii şi Sugari.
între orele 8-10 a. m. şi 2-6 p. m.
Str. I. C. Brătianu. 30
a se telefona la Nr. 1884

Dela C. A. R. S.
Sosesc mereu
transporturi de copii

La comitetul judeţean CARS din localitate au prins a sosi, cu începere dela 20 August transporturi de copii, ce vin din regiunile excedentare ale ţării şi şi din ţările vecine.

Astfel alaltăeri a sosit în Iaşi un transport de 150 copii, venind dela Bucureşti, unde au fost îngrijiţi prin grija Comitetului Central CARS.

Eri după miază, au sosit încă 200 copii, adăpostiţi la Cluj.

Pentru astăzi sunt aşteptaţi să sosească 60 de copii ai ceferiştilor ieşeni, ce au fost găzduiţi de muncitorii căilor ferate din Ungaria.

Dela gară copiii sunt transportaţi cu maşinile la noul sediu al căminului de triere dela Liceul ortodox.

Aici, după ce sunt supuşi unei consultaţii medicale, copiii sunt repartizaţi pe direcţii, luând drumul spre case.

Transportul lor se face cu maşinile, trenurile şi chiar cu căruţele acolo unde este posibil.

Mijloace de transport pentru copiii sosiţi

La cererea C.A.R.S.-ului către autorităţi pentru a-i acorda mijloace de transport în vederea transportării copiilor la sate, au răspuns favorabil Prefectura de Judeţ, Serviciul Sanitar, Depoul C.F.R. şi Inspecţia C.F.R.

Acestea au pus la dispoziţie camioanele ce le posedă cu multă bunăvoinţa.

Nou ajutor cehoslovac

Din partea poporului cehoslovac, C.A.R.S.-ul local a primit un nou ajutor.

Este vorba de un vagon de cartofi trimis pentru copii.

Cartofii sunt de foarte bună calitate, fiind împachetaţi în saci cu ţesătură specială pentru a nu se altera.

Cartofii vor servi ca hrană copiilor din căminul de triere, ce sunt în drum spre casă.

O nouă condamnare

BUCUREŞTI 5.—Instanţa de sabotaj economic a Tribunalului Ilfov a condamnat un nou grup de speculanţi.

Marele comerciant Stelian Petrescu, care făcea parte de ei, a fost condamnat la 5 ani închisoare.

Primăria
nu mai acordă ajutoare şi nu mai face reduceri de taxe

Primăria Municipiului Iaşi face din nou cunoscut că nu mai acordă nici un fel de ajutor în bani şi alimente şi că a suspendat orice reducere de taxe comunale.

Suspendarea permisiunii de a expedia în străinătate,
colete prin poştă, fără aprobarea Ministerului Industriei şi Comerţului

In conformitate cu hotărârea ministerului economiei naţionale şi cu dispoziţiile primite dela direcţia generală P.T.T., Poşta locală face cunoscut că ieşirea din ţară a coletelor conţinând alimente, îmbrăcăminte, blănuri, bijuterii, cărţi ziare, reviste şi în genere orice trimitere este permisă numai pe baza unei autorizaţii de export eliberată de Direcţia Reglementării Exportului din amintitul minister.

In consecinţă, nu se va primi pentru expediere în străinătate decât corespondenţa propriu zisă (scrisori simple şi recomandate) iar pentru orice trimitere, inclusiv mostrele, expeditorii vor merge la vamă.

Primirea spre expediere a coletelor, subbenzilor sau a altor trimiteri se va face numai dacă expeditorii prezintă documente vamale de export şi chitanţa sau declaraţia de export vizată la vamă.

Pentru trimiterile care conţin valori, expeditorii vor prezenta autorizaţia Băncii Naţionale.

D-na şi D-l Z. Mendelovici
D-na M. Goldenberg
anunţă cu plăcere căsătoria copiilor lor
SULINA şi NATHAN
Ceremonia religioasă va avea loc Duminică 7 Septembrie ora 15 în localul Sinagogei Cizmarsky din str. Cismărie.
Aceasta ţine locul oricărei alte invitaţiuni.

DOCTOR
S. A. DAVID
Boli Interne şi de
COPII, BOLI DE FEMEI
Venerice, Sifilis
Blenoragia, vindecă radical în 9 ore.
Iaşi, Str. Costache Negri 3 (colţ Elena Doamna)
Cons. 8—12 dim. şi 2—9 seara

MAI EFTIN
ca oriunde se SCRIU şi se copiază ACTE în orice limbă şi în oricâte exemplare, corect şi fără greşeli. Predăm cursuri de DACTILOGRAFIE, (maşina de scris), STENOGRAFIA, CONTABILITATEA, CORESPONDENŢA şi LIMBI STRĂINE (Engleza, Franceza, Rusa şi Germana) TRADUCEM orice corespondenţă, acte, literatură, etc, din şi în limbele de mai sus. MULTIPLICĂM cursuri pentru d-nii profesori şi studenţi în oricâte exemplare la o maşină specială. Elevilor se eliberează DIPLOMA de absolvire. Inscrieri în fiecare zi între 8 dim. şi 8 seara la ŞCOALA de STENO-DACTILOGRAFIE din Str. MUZEELOR Nr. 9 (vis a vis de Liceul „Oltea Doamna"

DOCTOR
CORNELIU GANCOVICI
şi-a reluat consultaţiile pentru
BOLI DE PIEPT
în zilele de Luni, Miercuri şi Sâmbătă dela orele 11-14, în Stradela Adamachi Nr. 9

Vânzători de ziare
se caută şi se angajează imediat, în condiţiuni avantagioase la **Oficiul Presei** Strada Lăpuşneanu No. 23

Dela oficiul de reconstrucţie
— Noi perspective în munca oficiului. —
— Credite cerute —

O dovadă a bunei gospodăriri a averii Oficiului de Reconstrucţie al Moldovei este faptul că, după stabilizare, patrimoniul Oficiului (materiale de construcţii, case terminate, fabrici, mobilier, piese de maşini) se ridică la valoarea de 310 milioane lei.

In vederea efectuării lucrărilor în curs, Oficiul de Reconstrucţie prin d. consilier Fink a cerut la Bucureşti un credit de 240 milioane lei, din care 140 milioane pentru a se termina lotul de 3000 de case iar 100 milioane pentru achiziţionarea de noui materiale necesare pentru lucrările din anul viitor.

Apreciind străduinţele Oficiului de Reconstrucţie în sectorul refacerii satelor din Moldova drept expresie a unui efort permanent şi cu rezultate efective, ne permitem de a sugera ca în viitor munca să nu se limiteze numai la refacerea locuinţelor sătăşti distruse de războiu. Starea mizeră a satului din vechiul regat nu este pentru oimeni un secret. Nimeni până azi nu s'a preocupat de problema unor lucrări publice atât de necesare: asanarea de terenuri, drenarea, electrificarea, situaţia drumurilor şi altele. Dacă Oficiul de azi şi-ar extinde astfel munca, viaţa satelor moldoveneşti ar deveni fără îndoială alta. Schimbat în direcţia generală de construcţie şi lucrări rurale sau în regie este hotărât lucru că s'ar putea face treabă foarte bună şi mai ales foarte necesară.

Dl. inginer Glasberg, directorul fabricei de ţiglă şi cărămidă proprietatea O. R. M-ului a sosit zilele acestea în localitate, pentru a prelua fabrica.

Se aşteaptă sosirea unor maşini din Cehoslovacia pentru fabrică care după opinia oficiului vor avea o capacitate de producţie de circa 12 milioane ţigle pe an.

*

Au sosit deasemenea cantităţi mari de ţiglă la staţia Larga şi Vlădeni pentru şantierele Popricani, Epureni şi altele.

A început exploatarea materialelor de reconstrucţie din pădurea Caşin jud. Bacău, de unde se vor extrage 300 mii m. liniari manele. Deasemenea dela pădurea Borca (P. Neamţ) se vor extrage 200 mii metri de manele,

*

Dl. inginer Angelescu, directorul tehnic al Oficiului este plecat în inspecţie pe şantierele dela Neamţ şi Bacău.

D. prefect Bordeianu preşedintele Oficiului a vizitat şantierul Balş unde a dat instrucţiuni pentru accelerarea lucrărilor. REP.

Ştiri poliţieneşti

O fiică îşi jefuieşte mama

O plângere interesantă a depus la Biroul Judiciar al Chesturi d-na Lazăr Elena din strada Ciurchi Nr. 7.

Aceasta îşi reclamă fiica Lazăr Adela, care profitând de lipsa sa de acasă i-a jefuit cu ajutorul vecinilor ei Elena şi Eufrosina Brihmănescu din str. Ciurchi Nr. 5, casa.

Lucrurile furate au fost vândute în hală, iar banii rezultaţi i-au permis domnişoarei o călătorie la Bucureşti.

Odată banii epuizaţi, domnişoara în cauză, s'a întors pocăită la casa părintească. Impreună cu colaboratoarele ei, ea a fost însă arestată şi urmează a fi înaintată Parchetului.

FILMUL FEMEILOR
Calvarul dragostei
O DRAMĂ PUTERNICA
cu
Paola Barbara şi Carlo Tamberlani
Azi
La CAPITOL

Grădina „Pomul Verde"
TRUPA „IDIŞ" cu
LYA STERLING
PREZINTA
Sâmbătă 6 Duminică 7 Sept. 1947
matineu ora 5, seara ora 9
Mămica
Regisor: SADIGURSKI
Bilete la casa teatrului

ASTAZI LA SIDOLI
MICHY RONEY
în marele film
Tinereţea lui Tom Edison
alături de GEORGE BANCROFT şi FAY BOINTER
COMPLECTARE JURNAL AMERICAN

ULTIMA ORA

Din inițiativa org. județene a P. C. R. și a armatei

se pornește o vastă acțiune de curățire și înfrumusețare a orașului

Eri după amiază a avut loc o foarte importantă conferință, ținută la Primărie, la care au participat toți șefii autorităților civile și militare, precum și numeroase personalități ale orașului Iași.

După ce d. primar Eduard Lăzărescu deschide ședința, d. general Ignat arată că situația edilitară a orașului este extrem de rea și că a sosit momentul ca prin sforțările făcute de întreaga populație, orașul Iași să capete o formă civilizată, demnă de numele ce-l poartă și de trecutul său glorios.

In cuvântul său d. general Ignat, arată că această inițiativă s'a născut în urma discuțiilor avute cu reprezentanți P. C. R. prin d. Chitic secretarul organizației și cu d. Gavriliuc trimisul C. C. al P. C. R.

Intreaga asistență a primit cu o deosebită plăcere această propunere.

D. general Ignat, care a studiat chestiunea curățirii și dărâmării clădirilor în ruină, a propus un program de lucru, ce a fost primit de adunare și anume: curățirea orașului să înceapă pe străzi, fiind întreprinsă de locuitorii ce domiciliază pe ele, având în frunte pe cel mai bătrân dintre locuitori.

In sprijinul campaniei vor veni sindicaliștii în număr de 25.000, armata și școlile. La dărâmarea ruinelor care amenință sănătatea publică, prin gunoaile depozitate în ele și care periclitează viața trecătorilor, deoarece s'ar putea ca la orice moment surpăturile să acopere trotuarele și străzile, vor lucra echipe specializate.

Pentru crearea de fonduri se va recurge la contribuția tuturor autorităților în raport cu bugetul lor. Deasemeni se va face apel și la la contribuția benevolă a populației, numele celor ce donează sume pentru curățirea și dărâmarea ruinelor, fiind publicate în toate gazetele din localitate.

Se va organiza o săptămână a Iașului, în care timp se vor face colecte și se vor da serbări. Un apel către populația Iașului va fi redactat în curând, fiind semnat de personalitățile orașului.

Sala s'a entuziasmat. angajamentele încep a se lua lua spontan.

D. Marin Iorda, directorul Teatrului Național se obligă să dea spectacole cu artiști pentru strângerea de fonduri.

D. C. Surugiu luând cuvântul din partea Comisiei Locale a dat asigurări că sindicaliștii vor contribui și cu bani și cu muncă la opera de înfrumusețare a Iașului.

Studențimea printr'un delegat al F. D. U-ului va forma brigăzi de lucru având în frunte profesorii și pe cei 30 colegi care se întorc din Bulgaria și Jugoslavia unde au ajutat tineretul din acele țări la executarea diferitelor lucrări de folos public.

D. dr. Weiselberg, președintele Comunității evreești promite că bărbații valizi care iau masa la cantinele Jointului nu vor primi mâncare până ce nu vor dovedi că au pus mâna pe lopată.

D. C. Toltea, vorbind ca secretar al sindicatului învățătoresc asigură pe cei de față că va duce o susținută activitate de lămurire printre colegii sindicaliști. Invățătorii vor dona salarul pe o zi.

D. Gh. Păun, prim președinte al Curții de Apel, a promis leafa pe o zi a magistraților și funcționarilor judecătorești.

Au subscris leafa pe o zi a funcționarilor din serviciile respective d-nii ing. Țăranu din partea C.F.R-ului, M. Arhirii, din partea Inspectoratului Școlar Regional. Petru Furtună din partea Inspectoratului de Poliție, col. Gh. Ștefănescu din partea Inspectoratului Jandarmeriei.

D-nii prefect Bordeianu și primar Lăzărescu, subscriu salarul pe jumătate de lună.

S'au stabilit apoi în amănunțime mijloacele de lucru, luându-se ultimile măsuri pentru lăudabila campanie care va începe de Luni.

Din partea P.C.R. au adus mulțumiri d-nii secretar județean Gh. Chitic și d. Gavriliuc.

„Comandamentul ceasului de față impune ca toți cetățeni târgului, fără a fi constrânși de cineva să colaboreze temeinic la transformarea Iașului, într'un oraș de frunte al țării" au spus inițiatorii acestei campanii.

Multe alte măsuri luate vor fi aduse la cunoștință în numerele viitoare.

Importantele înlesniri aprobate de C. F. R.

pentru ușurarea aprovizionării orașelor

BUCUREȘTI 6.—Direcția generală C. F. R. a acordat o serie de înlesniri la transporturi pentru ajutorarea aprovizionării cu alimente a principalelor orașe (între care și Iașul).

Principalele dispoziții sunt următoarele:

Pe o rază de 150 km. la toate trenurile de persoane care merg spre orașele principale, se va atașa câte un vagon special pentru transportul alimentelor, cu tarif de mesagerii. Vor putea fi astfel transportate: fructe, legume și zarzavaturi, lapte și derivatele lux, carne și grăsimi, făină de grâu și popușoi, ouă, paseri, ulei, etc.

In ce privește alimentele raționalizate, pentru transportul lor e necesară aprobarea Ministerului.

Insoțitorii alimentelor se bucură de o reducere de 75 la sută la prețul biletului. Prezentând la casă bonul de mesagerii, casierul îi acordă reducerea la bilet.

Aceleași înlesniri se fac și pentru transporturile de lemne.

AGITAȚII POPULARE

și mișcări greviste

O demonstrație a gospodinelor la Paris

PARIS 6. — Cabinetul francez s'a întrunit eri pentru a discuta situația economică.

In timp ce la Președinția Consiliului de Miniștrii se discuta problemele economice, pe locul numit Câmpul lui Marție a avut loc meetingul gospodinelor. Zeci de mii de femei au cerut demisia guvernului Ramadier care înfometează poporul.

*

LONDRA 6.— Greva celor 60000 de minieri a început să afecteze industria din nordul Angliei.

*

ROMA 6. — Grevele din Italia au început a lua extindere. La Florența începe astăzi greva generală. Dokerii din Italia au încetat mai peste tot lucrul.

Vânzători de ziare

se caută și se angajează imediat, în condițiuni avantagioase la **Oficiul Presei** Strada Lăpușneanu No. 23

Vastă falșificare de ulei în localitate

Senzaționala descoperire a organelor de control economic

— Arestarea principalilor falșificatori —

Organele controlului economic au început de câtva timp să facă cercetări în legătură cu falșificările de undelemn care a îmbolnăvit populația ieșană.

Astă noapte o echipă compusă din d-nii inspectori: Rășchitoru, Ungureanu și Jeleșteanu asistată de d. judec. Pahonțu, a descoperit la negustorii băcani Leibovici Moise și Sechter Natan din Hală mai multe butoaie cu parafină conținând 3000 l. ascunse printre buruienile din curțile acestora. Deasemeni s'au mai găsit și sticle cu „undelemn" gata fabricat.

Făcându-se o descindere la magazia gării, s'a dat de o serie de alte butoaie cu parafină diabia sosite. Marfa adusă de o societate de transport pe numele unei firme din Iași, aparținea în realitate tot acestora.

Leibovici și cu Sechter operau astfel:

Din când în când unul din ei pleca la rafineriile din Ploești de unde aducea o cantitate de parafină pe care apoi tot ei o prefăceau în „undelemn", vânzându-l atât în băcăniile lor, cât și prin alte băcănii sau diverșii intermediari.

La Schecter Natan s'a găsit și o mare cantitate de țigări „Plugar".

Sunt în curs o serie pe noi arestări și e posibil să fie implicată și societatea de transport.

Deblocarea mărfurilor

BUCUREȘTI 6—S'a dispus ca până la 10 Septembrie inclusiv, să fie deblocate toate stocurile de mărfuri ce fuseseră blocate din ordinul Ministerului industriei și comerțului.

O BANDĂ

falșifica bilete de tren

Arestări în gara de Nord

BUCRRDȘTI 6. — Câteva funcționare ceferiste s'au constituit în bandă, ocupându-se cu falșificarea biletelor de tren.

Capul bandei era casierița Valeria Raicov din gara de Nord, care lucra în acord cu funcționarele ceferiste Florica Popescu, Lucia Andrei și alții.

Banda fiind descoperită a fost înaintată parchetului.

Cu o sferă de sticlă

în adâncul Oceanului

—O nouă experiență a profesorului Piccard—

PARIS. — Profesorul Picard cunoscut prin ascensiunile sale în strasoferă, încearcă de astă dată o nouă experiență prin lansarea în adâncul mării.

Lansarea se va face în largul golfului Guineii cu o sferă mare de sticlă înzestrată cu toate aparatele speciale necesare a observa viața din adâncul mărilor.

Ministerul Apărării franceze a dispus ca o escadră de submarine să dea tot concursul experienții Profesorului Picard.

MÂNE, MALAI

Mâne Duminică 7 Sept. brutăriile locale vor distribui făină de porumb populației neîncadrate în economate.

Rația este de 250 grame de persoană și se distribue pe baza bonului 84 pâne.

Pensionări episcopale

BUCUREȘTI 6—M. S. Regele a semnat decretul prin care sunt scoși la pensie, din motive de sănătate, Episcopii Lucian Triteanu al Romanului și Cozma Petrovici al Dunării de Jos.

Maria și Ion Axinte anunță prietenii și colegii lui

DAN și EUGEN AXINTE

că mâne Duminică 7 Septembrie ora 10 dimineața se oficiază un parastas la Biserica Talpalari pentru pomenirea sufletului lor.

Sunt rugați a lua parte.

Alți 27 speculanți de valute internați în lagăr

BUCUREȘTI. 6. — Deoarece anumite investigații arătau că se încearcă să se refacă bursa neagră, Prefectura poliție; Capitalei a organizat o razzie cu ocazia cărora s'au arestat 27 persoane surprinse în timp ce negociau medalii și valute.

Toți cei 27 de speculanți de valute au fost internați la Plătărești.

BUCUREȘTI 6. — B. N. R. reamintește deținătorilor de aur și valute că astăzi 6 Sept. la orele 20 expiră termenul până când pot depune valorile ce le posedă, după care cei la căror se va mai găsi aur sau valute vor fi pedepsiți cu închisoare, amendă și confiscarea valorilor.

ORA 12

Inapoerea delegației guvernamentale dela Praga

BUCUREȘTI 6. — Delegația guvernamentală română, în frunte cu d-nii Dr. Groza și Tătărescu, care a tratat și încheiat la Praga acorduri economice și culturale, părăsește astăzi Cehoslovacia înapoindu-se în țară.

Sosirea delegației la București e așteptată pe mâne, când se va face o călduroasă primire în gară.

Important Consiliu de Miniștri

Luni sau Marți se va întruni Consiliu de Miniștri, care va examina rezultatul tratativelor dela Praga.

Alegerile parțiale

In aceiaș ședință, Consiliul se va ocupa și de data alegerilor parțiale pentru complectarea locurilor de deputați ce fuseseră ocupate de național-țărăniști.

Se pare că alegerile se vor face spre sfârșitul toamnei.

Chestiunea chiriilor

La Ministerul Justiției s'a terminat redactarea deciziei privitoare la stabilirea chiriilor în lei noi. Decizia va fi supusă Consiliului de Miniștri.

După declarațiile d-lui ministru Pătrășcanu, prin noua stabilizare a chiriilor se fac însemnate avantagii funcționarilor publici.

La Ministerul Justiției e aproape terminat și proectul pentru marea reformă judiciară, în senzul democratizării Justiției și introducerii judecătorilor poporului.

Deasemeni s'au pregătit dosarele pentru judecarea criminalilor de războ. Fiecare caz în parte va fi examinat de Consiliul de Miniștri

Noi comprimări în magistratură și în diplomați

BUCUREȘTI 6—In Monitorul Oficial a apărut un nou tabel de magistrați comprimați. Printre aceștia se află și d. M. V. Jacotă ajutor de judecător la Judecătoria urbană Iași.

* * *

Deasemenea Monitorul Oficial publică lista a 291 funcționari comprimați, dela Ministerul de externe.

Printre aceștia sunt miniștrii plenipotențiari E. Ciuntu, M. Stănescu, Petala Radu Crutescu și Gh. Lecca; primul consilier Al. Bianu, consilierii Florin Roiu, Al Cisek etc.

* * *

Lista comprimărilor în învățământul universitar încă n'a fost definitiv întocmită.

Numeroși țărăniști cer înscrierea în B. P. D.

BUCUREȘTI 6. — Numeroase cadre și chiar foști fruntași ai părtidului național-țărănesc cer înscrierea în partidelor B. P. D.

Ieri, la Arad 3000 țărăniști-maniști au aderat la partidul d-lui Anton Alexandrescu.

Partidele muncitorești au hotărât însă, să nu primească aceste elemente, în care nu pot avea încredere.

Modificarea legii Sindicatelor

BUCUREȘTI 6. — Se lucrează la o modificare substanțială a legii Sindicatelor.

Pe viitor, Sindicatele nu vor putea avea această denumire decât dacă cuprind numai salariați sau asimilați cu salariați.

Grupările de ne-salariați (liber-profesioniști ca avocatii, medici, ingineri, comercianți etc.) vor purta denumirea de Asociații profesionale.

Pâine zilnic, în luna Octombrie

BUC. 6. — Incepând dela 1 Octombrie, se va distribui zilnic pâine la întreaga populație.

In lunile următoare, pânea va fi alternată cu făină de popușoi, cel mult două zile pe săptămână.

Autonomia Prefecturilor în materie de aprovizionări

BUC. 6. — Intr'o consfătuire a organelor în drept la Ministerul Industriei și Comerțului, s'a hotărât menținerea autonomiei locale a Prefecturilor de Județ, în privința măsurilor de aprovizionare a populației și aplicarea de sancțiuni [illegible] speculatorilor și sabotorilor.

BIBLIOTECA UNIVERSITARĂ IAȘI

ANUL XXXIX Nr. 296

ABONAMENTE:

Lei 450 . . . . . „ 3 luni

„ 5.000 Intreprinderi, autorități pe un an

Atelierele tipografice
AȘI, STRADA LAPUȘNEANU Nr. 37

4 Pagini 5 Lei

OPINIA

ZIAR POPULAR COTIDIAN

Marți 9 Septembrie 1947

Redacția și Administrația
IAȘI, STR. LAPUȘNEANU Nr. 37

TELEFOANE:

Redacția. . . Nr. 1209
Administrația . . „ 2042
Serv. de noapte . . „ 2088

Director C. R. GHIULEA

O țară prietenă
Cehoslovacia

O țară frumoasă, cu peisajul minunat al munților Bohemiei, cu orizontul nostalgic al câmpiilor Slovaciei și Moraviei, — aceasta e Cehoslovacia.

Țara cuprinde aproximativ 140.000 kilometri pătrați și 16 milioane locuitori, oameni călită în clima continentală, voinici și energici, stăruitori și buni la muncă.

Cehoslovacia e o țară industrială foarte bine utilată ci excelentă producătoare, rivalizând cu industrialismul german din epoca celei mai mari dezvoltări. Munții săi îi furnizează materie primă în cantități considerabile (hulă, minereuri de fier, metale prețioase, rădium, sare etc.), iar vrednicia poporului folosește la maxim bogățiile naturale.

Sunt foarte dezvoltate industriile metalurgice în regiunile Praga (Bohemia), Fydek și Ostrava (Moravia); industriile chimice, ceramica și sticlăria în Bohemia; industriile textile la Brün (Brno) și Olomuc în Moravia; industriile alimentare, producția de zahăr, bere (Pilsen), pielăriile etc.

Dezvoltarea industrială s'a produs în detrimentul agriculturei. Totuși Cehoslovacia cultivă cereale în cantitate suficientă pentru consumul intern, e o mare producătoare de cartofi, de sfeclă pentru zahăr și de plante textile.

Lipsită de ieșire la mare, Cehoslovacia și-a dezvoltat în schimb o întinsă rețea de transporturi rutiere și feroviare, întrebuințând cu multă ingeniozitate și căile fluviale ale Elbei și Dunării.

Insemnătatea arterei dunărene o leagă strâns de România și de celelalte țări riverane. Și desigur că problema Dunării e una din temele principale ale convorbirilor recente dela Praga, dintre delegația ministerială română și conducătorii republicei vecine.

*

După primul război mondial, în anul 1918, s'a întemeiat republica cehoslovacă sub ctitoria a doi eminenți barbați politici: Th. Masaryk primul președinte al noei republici, și Eduard Beneș ministrul său de externe și actualmente al doilea președinte. Prin lupta lor patriotică, prin legăturile lor europene, acești doi conducători ai eliberării cehe au izbutit să înlăture jugul habsburgic și să creeze unul din cele mai înaintate State democratice ale vechiului continent.

Dintru început, Statul cehoslovac a întins o mână prietenească țării noastre și a inițiat o politică unitară prin făurirea „Micii Înțelegeri" menită să stea în calea trufiei și lăcomiei germane.

Niciodată și prin nimic n'au fost alterate sentimentele amicale dintre cele două popoare. Și nu vom uita graba și dezinteresarea cu care republica vecină a venit în ajutorul Moldovei noastre lovită de secetă.

Convorbirile dela Praga dintre conducătorii români și cehi, pe linia unei tradiții frățești, vor cimenta și mai mult sentimentele de amiciție și comunitatea de interese dintre ambele țări, pentru contribuția comună la dezvoltarea pașnică a sud-estului european.

C.

Domnul Jan Masaryk

ministrul de externe al Cehoslovaciei care a semnat acordurile cu România.

NEGUSTORII

Caracteristica dominantă a epocei noastre trebue căutată în efortul colectiv ce se depune astăzi pentru stabilirea celor mai echitabile modalități de încheere a tranzacțiilor comerciale.

Dintre cei doi eroi ai tranzacției comerciale, negustor și cumpărător, primul își are asigurat în vremurile de criză un rol de vedetă, rol sporit în organizația statală liberalistă. Sporit nu în folosul ci în dauna lui.

Cine dispune tiranic de soarta semenilor săi se condamnă prin acțiunile sale la oprobiul public, oprobiu ce poate îmbrăca aspecte violente, cu urmări fatale pentru tiran. Statul liberalist deschide posibilitățile tiraniei negustorești. Neexistând o dirijare a bunurilor comerciale și industriale, negustorul e liber să-și organizeze negoțul după cum îi taie capul, să-și transforme comerțul în piraterie, dacă crede el de cuviință, că pe pielea lui o face, nu a statului.

Fără'ndoială că nu aceasta este judecata sănătoasă. Nu raptul poate să mai fie astăzi idealul de viață al unei societăți.

Pentru desființarea raptului și nu a negoțului *luptă o societate organizată pe legile omeniei.*

In sensul acestet afirmații, pledam încă din cea de a doua zi a reformei monetare. Am arătat atunci că ținta acestei reforme nu poate fi desființarea comerțului.

Ne-am sprijinit judecata noastră atunci pe utilitatea socială a vieții comerciale.

Date noi, izvorîte din măsurile luate ulterior de guvern, ne pun în posesia unor argumente mai puțin speculative, și prin aceasta mai la îndemâna oricui.

Desființarea economatelor *redă întreaga clientelă magazinelor dirigulte de inițiativele particulare. Ceva mai mult. Salariatul și familia sa sunt îndrumați spre aceași sursă de aprovizionare a comerțului particular.*

Rolul rezervat statului este acela de a veghia la aprovizionarea negustorului cu mărfurile necesare negoțului lui și la o egală distribuire a acestora în massa cumpărătoare. El garantează în acelaș timp și o stabilitate a prețului, necesară atât în raporturile dintre angrosist *și* detailist *cât și între* detailist *și* client.

N'a fost în intenția statului să împiedice comerțul, stîndu-i la o sinucidere lentă prin restricții impuse circulației alimentelor neraționalizate dintr'o localitate în alta. O dispoziție recentă a guvernului prevede desființarea taxelor dela bariere, ușurarea condițiilor de deplasare a producătorilor spre centrele comerciale și un tarif redus pentru transporturile pe CFR.

Blocarea mărfurilor cu și cea a capitalului lichid, n'a ținut la o confiscare a avutului negustorului, ci la o inventariere a averii sale, avere de care el va putea dispune, încadrat în producție și aservit interesului general.

Iată dar că o serie de măsuri economice, garantate de stat, ne oferă argumentația logică menită să răstoarne formulele pesimiste ale celor ce cântau prohod comerțului.

Departe de a trăi o finalitate a existenții sale, comerțul este chemat să pornească la o viață nouă, a cărui punct de plecare trebue căutat în însăși originea rațiunii sale de a fi.

Origine pe care o descifrăm în efortul producătorului de a oferi pe piață cantitativ și calitativ mărfurl de o superioritate crescândă și în cel al comerciantului de a-și stabili un dever în continu progres.

Câștigul progresului nu va mai fi măsurat atunci de termometrul bursei negre, ci el se va întemeia pelegile concurenței și pe vadul *său comercial.*

GEORGE DEM. LOGHIN

Avansuri și aconturi

Cum se poate trăi fără bani în pungă

Abia au trecut două săptămâni de când alergam prin oraș, cu o sută de lei de hârtie, pentru a o schimba.

Introduceam capul prin portițele mici ale ghișeelor brutăriilor:

— N'aveți de schimbat o sută?

— Nu!

In fugă, intram într'o prăvălie cu sticle de oțet „Cocoșul României Mari", așezate în rând ca la paradă și ne adresăm cucoanei care aștepta mușteriii:

— N'aveți de schimbat o sută?

— Nuuu! făcea cucoana cu un fel de duioșie citită în glas, în privire și în clătinarea din cap.

In căutarea unuia ce are ceva mărunțiș, treceai nepăsător pe lângă magazinele negustorilor de stofe, fotografi și fierărie. Le cunoaște toată lumea goliciunea pungilor. Hârtia de o sută te face un veritabil maratonist.

Posedând câteva sute în buzunar, ar fi însemnat să-ți faci antrenamentul necesar pentru concurarea la campionatele balcanice de atletism ce se vor începe curând în Capitală,

Lumea n'avea mărunțiș,

Avansurile

Cu cei câțiva lei dela proschimbare, omul nu se putea mulțumi. Dorea să aibă leafa întreagă.

Funcționarul publlic cauta în mijlocul familiei adunate ca la studierea unei hărți de operații tabela de salarizare.

Cinci șase degete arătătoare urmăreau coloane, după categorii și clase de salarizare.

Cifrele erau pe loc împărțite: chirie, lemne, taxe la școli și mâncare.

Până la venirea salarului s'au așteptat avansurile. Ele au venit. Nemulțumirea a dispărut. Mărunțișul a apărut și el. Brațele s'au încărcat de harbuji, coșurile de roșii, varză și ardei, ieftine, de râs.

Criza de „măruț-iș"

De ceace se simte lipsă acum, este „măruț"-ișul, adică sumele mai mari.

Mulți concetățeni nu au văzut încă decât în gazete, bancnotele de 500 și de 1000 lei.

Dacă ai scoate o asemenea hârtie din buzunar ai deveni deadreptul suspect. Ai fi măsurat de sus până jos și de negustorul căruia i-ai încredința-o și de cei din jurul tarabei. Curiozitatea ar trece dela hârtie, la persoană.

Din cauza lipsei de sume mari, omul cu carul de lemne va accepta ca până la complectarea sumei să primească în loc o haină sau o „țidulă" scrisă de mână.

Tarafurile de lăutari vor accepta ca la nunți sau cumătrii (care se mai fac!) să primească echivalentul cântecelor, în alimente.

Aconturile

In vitrine, alături de lucrurile expuse vei întâlni adesea și anunțuri.

Inainte, citeai pe sfertul de coală scris în cerneală apoasă, cu litere de tipar, ca să poată fi citit de tot cetățeanul, că în str. cutare, „profesor" prepară la toate obiectele, elevi de curs inferior, sau că se închiriază un apartament cu intrare separată, acces la bucătărie și la baie, lumină electrică și mobilă, la sume destul de convenabile.

Azi, distingi un afiș în majuscule: SE PRIMESC ACONTURI.

Surprinzător. Intrând în magazin, cu o mică nadă, din câțiva zeci sau sute de lei, poți să-ți acontezi o pereche de pantofi sau un pardesiu de toată frumusețea.

Am văzut un prieten încărcat cu tot felul de oale smălțuite, cu chipuri și gavanoase, venind radios spre casă. Le acontase și le luase acasă.

Iată dar că, în numele salarului se pot face multe operații comerciale, cu o ușurință neînchipuită.

Aconturile s'au încetățenit aducând cu ele și acea bună credință care cam lipsea negustorului învățat cu sume fabulease.

Stabilizarea monetară, simți că a adus nu numai stabilizarea leului, ci și stabilizarea moravurilor.

Ea a adus ieftenirea, frica de speculație, fixitatea prețurilor și mai presus de toate încrederea.

CONST. SÂRBU

MAGAZINELE din Moscova

Un du-te vino permanent domnește în magazinele din pasajul Petrovcki din Moscova. Vitrinele uriașe strălucesc în bătaia soarelui. Ușile larg deschise invită trecătorii să intre. Aici se vând de toate: stofe, mobilă, lingerie, încălțăminte, veselă, aparate de radio, rochii, jucării, lucruri de primă necesitate și obiecte menite să procure plăcere. Magazinele aparțin Uniunii cooperativelor de producție din Moscova.

Magazine asemănătoare există la Leningrad și Riga, la Taşkent și Ashabad, în toate orașele mari și mici ale Uniunii Sovietice. Ele vând produsele foarte variate ale cooperativelor de producție și primese totodată comenzi din materialele care stau la dispoziția clienților într'un bogat asortiment. Despre popularitatea magazinelor cooperativelor vorbesc cele câteva cifre pe care le dăm mai jos:

La Moscova există 950 de ateliere aparținând cooperativelor; de croitorie, cismărie, lăcătușerie și multe multe, altele. Aceste ateliere deservesc zilnic 50 mii până la 70 mii clienți. In ceeace privește numărul comenzilor efectuate, cooperativele se pot mândri că au atins nivelul dinainte de război.

Numai în prima jumătate a lunii Iulie au fost deschise la Moscova 29 magazine și 121 chioșcuri noui. Iar în timp de 7 luni cooperativele din Moscova au vândut mărfuri în valoare de peste 200 milioane ruble.

Un larg câmp de inițiative oferă cooperativele, inițiative materializate în noui și noui articole și modele de pe rafturile magazinelor. Prin intermediul acestor magazine înființate abea în cursul ultimelor 9 luni, cooperativele au luat contact cu consumatorul reușind să-și adapteze cât mai mult producția necesităților și gustului diferiților cumpărători.

M. ZAHAROVA

20.000

Opinia publică funcționează ca un reflex al vieții sociale.

Când stabilizarea, care-și va trimite din ce în ce mai adânc consecințele, se va netezi în toate compartimentele vieții sociale, abia atunci actele cele mai mărunte vor putea fi în cele din urmă cenzurate de această forță imensă care este opinia publică.

Deocamdată, trăind încă zilele de echilibristică a spiritului de sub coșmarul acelei neîncetate gimnastici a socotelelor pe care ni le încurca deluviul vechilor bancnote, mai sunt oameni, care în orice împrejurare, raportează leul de azi, la cel de ieri, crezând că au astfel impresia cât de cât precisă a valorii reale a monedei.

Tot ce cumpără, tot ce plătește, tot ce vede în vitrine sau în piață, e în mod automat, înmulțit cu 20.000 ca să constate că toate s'au scumpit de zece, de douăzeci și de treizeci de ori mai mult cât costau până la 15 August 1947.

E foarte lesne de aflat în căpul cui se produc aceste permanente acrobații aritmetice.

Cei scoși din dansul devizelor, al bursei negre, cei ce au exploatat munca plugarului, a muncitorului și a intelectualului, până la amețitorul iureș degenerat al miliardelor din ultima vreme,

SAVEL DAVICU

(*Continuare în pag. 2-a*)

Citiți și răspândiți „OPINIA"

Documente omenești

Cu privire la „Insemnările lui Neculai Manea"

de A. G. STINO

Printre vechile hârtii ale Liceului „N. Gane" din Fălticeni, fostul gimnaziu „Al. Donici", s'a întâmplat să înfrunte vremurile, o adresă banală dela Ministerul Instrucțiunii Publice, banală și tragică în acelaș timp. Hârtia care a hotărît soarta tristă a lui Vasile Rădianu, fost profesor la gimnaziul din Folticeni, personaj aproape central din volumul „Insemnările lui Neculai Manea" de Mihail Sadoveanu, o biată fițuică vânătă, subțire, a evadat dintr'un dosar sdrențuit și muced, iar tragedia lui Ion Radianu (în realitate V. Radianu) se văzu pentru o clipă din nou împrospătată sub ochii curioși precum și sub nesățiosul condeiu răscolitor.

Iată documentul fatal:

Ministerul Instrucțiunii Publice și Cultelor
Consiliul permanent de Instrucțiune
Nr. 76 Martie 15
Nr. 40
S'a înaintat adevărința cu raport Nr. 52 din Martie 21
(ss) Spiridonescu

Domnule Director,

Inaintându-vă anexat de această citațiunea Nr. 77—vă rog să o încredințați adresantului sub luare de adeverință de a ei primire, pe care să o trămiteți (sic) fără întârziere direct Secretariatului Consiliului spre îndeplinirea procedurii.

Secretarul Consiliului,
V. G, Pop

Am primit citația N. 77.
(ss) V. Rădianu

D-lui Director al Gimnaziului „Al. Donici" din Folticeni

Textul este scris formular la șapirograf, prezentând unele complectări cu cerneală. Confirmarea lui Rădianu, graficul mare și sigur, împreună cu semnăturile din condicele școlii, reprezintă tot ce a mai rămas material după nefericitul erou sadovenesc.

Despre V. Rădianu, autorul acestor rânduri a mai publicat informațiuni și interpretări în cadrul articolului „In oraș la Neculai Manea", Revista Bucovinei, Nr 11—12. 1944, Timișoara.

Eugen Lovinescu, fost coleg cu Sadoveanu la gimnaziul din Folticeni, deci fost elev al lui V. Rădianu, n'a rămas nici dânsul impasibil catastrofei care desigur că sguduise micul și pitorescul oraș. Om dela țară, cu mijloace foarte reduse, Rădianu și-a croit penibil drumul în viață, iar licența în teologie desigur că i-a fost prețul unor grele privațiuni. Fără chemare pentru preoție, intrase în învățământ, iar detestabilul său viciu primând asupra inteligenții, puterii de muncă și spiritului critic, îl făcu să fie scos din învățământ în urma sentinței comisiunii de judecată a Ministerului.

Eugen Lovinescu publică în „Convorbiri Critice" Nr. 6, anul II, 1908, un „Adaos la Insemnările lui Neculai Manea", relatând cu cel mai ascuțit realism vitregia vieții și sfârșitul profesorului.

Lovinescu procedează destul de ingenios: nu numai Sadoveanu a deținut hârtii cu însemnări dela V. Manea ci și dânsul. Neavând însă „frumusețe prea mare", nu le-ar fi tipărit dacă d. Sadoveanu n'ar fi publicat „Insemnările lui Neculai Manea" și fiind scrise patru ani după acele însemnări (ultimul capitol al volumului este datat 1932 toamna) „ele fac oarecum o încheere firească, arătând popasul cel din urmă, la care ajunsese cugetarea și simțirea lui Manea". Adevărul este însă faptul că Lovinescu simțind imboldul irezistibil de a scrie ceva despre Rădianu—cu prilejul morții lui—a căutat să învăluie fictiv cruzimea spuselor sale în mantia unor complectări ale notelor lui Manea—pe care dealtfel îl și îngropă după numai patru ani dela toamna lui 1902, condus până la ultimul locaș de „doi ochi albaștri de femeie" care „plângea o fericire atât de maro, risipită la semnul unei mâni nevăzute".

E. Lovinescu avertizează printr'o notiță în josul paginei că n'are a relata decât purul adevăr: „Tot ce se povestește aici despre Rădianu nu e de cât cel mai curat adevăr. Am fost elevul și apoi prietenul lui. Aceleași mărturisiri mi-a făcut și mie ca și lui Manea.—E. L."

Paginile lui Lovinescu oferă și anumite situații de cronică scandaloasă pe care Sadoveanu a ezitat a le intercala în „Insemnările lui Neculai Manea", deși probabil sunt acum de domeniu public. Situația resemnată a lui Rădianu care nu înde-

—(*Continuare în pag. 2-a*)—

De după cortină...

Actorul tânăr

este astăzi în centrul preocupărilor artei dramatice din țara noastră.

Actor tânăr înseamnă speranța de mâine a Teatrului românesc. Speranță pe care o dorim realizată în viitor pe temelii cât mai sănătoase.

Problema învățământului dramatic ridicată de presa de specialitate nu a fost încă rezolvată de forurile în drept.

Sunt de așteptat prefaceri totale în organizarea obiecteler de studiu, metodelor de predare și a materiei de care are a se ocupa fiecare profesor.

Corpul didactic a chemat să muncească cu mai multă probitate, să-și sporească cunoștințele pe care experiența popoarelor cu veche tradiție teatrală, cum este poporul sovietic, le-o oferă.

Lecția de teatru trebue să devină o exegeză a tehnicei actorului, regizorului, decoratorului, electricianului, costumierului, peruchierului, mașinistului, tapițerului, recuzitierului, tâmplarului.

Toți acești colaboratori la crearea unui spectacol trebue să fie pătrunși de sensul artei teatrale și de mijloacele prin cari ei o pot realiza.

Și dacă vom izbuti să creem acești elevi bine dotați, teatrul de mâine are datoria să-i cultive, să-i stimuleze, să le deschidă orizontul profesional.

Teatrul de azi nu trebue să uite nici el tineretul actoricesc, deja angajat în producție, tineret ce nu va mai putea să se întoarcă pe băncile conservatorului, deși au fost slab pregătiți în timpul când se aflau pe acele bănci. Acest gol trebue suplinit printr'o pregătire specială, activă mai ales în jurul scenelor oficiale,

D-na Otilia Cazimir

inspectoare generală a Teatrelor pentru Moldova a fost comprimată din acest post conform unei decizii apărută în M. O.

„Mama"

dramatizarea sovietică a romanului lui Maxim Gorki cu același nume a făcut obiectul unei interesante lecturi în cursul săptămânii trecute la Teatrul Național.

Piesa a fost citită în prezența întregului personal artistic, stârnind numeroase comentarii și antrenând discuții pline de miez.

Reprezentarea acestei lucrări dramatice va avea loc în luna Decembrie, în cadrul unui spectacol festiv de ziua Generalissimului Stalin.

Teatrul Național

din Cluj a înfățișat la Consiliul Superior al creației muzicale și dramatice — ne informează confratele România Liberă — un repertoriu a cărui piese înfățișau o ideologie hrănită de maximele fasciste.

Faptul a adus în discuție rolul conducătorilor vieții noastre teatrale. D. Traian Șelmaru reprezentantul criticilor dramatici în Consiliu Artelor a definit dubla responsabilitate a directorului de teatru, ea exercitându-se în același timp asupra „activității echipei pe care o conduce" și asupra „nivelului artistic al publicului".

Punctul de vedere al d-lui Șelmaru ni se pare just și vrednic de subliniat.

In urma

insuccesului înregistrat cu proectul său de repertoriu directorul Teatrului Național din Cluj, d-l prof. univ. Ion Moga, și-a declinat competența de om de teatru și a pus la dispoziția Ministerului Artelor demisia Domniei Sale.

Iată un fapt care cere o mai îndelungă chibzuire, când e vorba să se aleagă un conducător pentru un Teatru Național.

Omul de specialitate se face tot mai necesar în fruntea instituțiilor noastre de teatru.

In curând

la București se va deschide Teatrul C.G.M. în cea mai bine utilată sală de teatru din Capitală.

Actorul

Geo Barton din cauza unor neînțelegeri cu membrii ansamblului în care juca la Teatrul Maria Filoti a refuzat să intre în scenă la un spectacol.

Refuzul a adus după sine suspendarea spectacolului, cauzând colectivului de artă al acelui spectacol prejudicii materiale.

Sindicatul Mixt a înțeles să sancționeze această gravă abatere dela linia sindicală prin ridicarea pentru totdeauna a cărții de liberă profesie a d-lui Geo Barton.

«Cântec de inimă albastră»

ultima lucrare dramatică a d-lui Marin Iorda, noul director al Naționalului nostru, va vedea lumina rampei pe scena Teatrului Național din Craiova în regia autorului.

«Comedia»

teatrul de sub conducerea regizorului Sică Alexandrescu, își deschide actuala stagiune cu piesa unui debutant, d-l Igirosanu.

„Ochii care nu se văd" este titlul piesei, iar distribuția cuprinde în fruntea ei pe Tanți Cocea și M. Popescu.

V. Valentineanu

își va relua probabil creația sa din Hamlet în stagiunea viitoare a Naționalului bucureștean.

«Chestiunea rusă»

cunoscuta piesă a lui Const. Simonov ce s'a jucat cu un mare succes în Uniunea Sovietică anul trecut, se pare că va vedea lumina rampei pe scena eșeană chiar în prima parte a stagiunei din acest an.

G. I.

Cum se face emiterea

și timbrarea facturilor pentru vânzările efectuate de comercianți și industriași

In scopul lămuririi cititorilor noștri, redăm normele obligațiunilor fiscale;

1. Pentru vânzările între comercianți și industriași.

Dela 1—50 lei se emit bonuri de vânzare fără timbru de factură.

Dela 50—500 lei se emit bonuri timbrate cu timbru de factură de 2 la sută.

Dela 50 în sus, se emit facturi legal timbrate.

2. Pentru vânzările comercianților și industriașilor către particulari.

Dela 1—100 lei se emit bonuri de vânzare fără timbru de factură.

Dela 101—1000 lei se emit bonuri timbrate cu timbru de fact. de 2 la sută.

Dela 1001 în sus se emit numai facturi legal timbrate.

3. Pentru vânzările comercianților și industriașilor către Instituțiile de stat.

Dela 1—200 lei se emit bonuri timbrate cu timbru de fact. de 4 la sută.

Dela 201 lei în sus se emit numai facturi timbrate cu 4 la sută.

4. Localurile de consumație ca: restaurante, cârciumi, bodegi, cafenele, cofetării, lăptării și alte asemenea sunt obligate să emită numai bonuri de vânzare, indiferent de valoarea consumațiilor, fără a timbra bonurile cu timbru de factură, fiind dispensați de a emite facturi.

Asemenea localuri au obligațiunea să rețină și să verse imp. excepțional de 6 la sută sau 10 la sută, după categoria localului, până la 10 a lunei următoare.

5. Până la imprimarea timbrelor impozitului excepțional și a timbrelor de factură, s'a aprobat de Ministerul Finanțelor vărsarea prin borderou a valorii impozitului cuvenit pentru facturile și bonurile emise, din 5 în 5 zile, afară de localurile de consumație care rămân să verse impozitul până la 10 a lunei următoare.

20.000

(Continuare din pagina I-a)

nemai știind precis pe ce venituri se pot bizui, fac calculul tot în lei defuncți

Dacă miliardele s'au evaporat, miliardismul, mai plutește încă ca o miazmă. Dar pentru o definitivă purificare a atmosferii, e nevoie de o nouă reducere a unora.

E adevărat, că dacă socotim așa, există și o mare disproporție între prețurile diferitelor articole.

Dacă metrul unei stofe e afișat 700 lei nu trebuie să ne gândim automat la defuncții 14 milioane lei, pentru ca să avem impresia că îmbogățim pe acel negustor.

In acest senz. dispoziția privitoare la declarațiile mărfurilor, credem că au un scop binedeterminat.

Nu câte milioane de ieri reprezintă metrul de stofă, pălăria, ciorapii sau biletul de tranvaiu ori de tren, ci câte ceasuri sau zile de muncă, reală și productivă vor putea ele reprezenta astăzi.

Raportul de 20.000 a fost doar numai o piatră de hotar, pentru a înlocui milionul profitorilor de ieri cu leul etalonului muncă, producție, creație.

Și desigur dela această realitate se cuvine a porni calculul standardului de viață.

Când toate obligațille care decurg din stabilizare atât pentru cetățean cât și pentru Stat, se vor îndeplini, firește mintea noastră va scăpa de acea perpetuă gimnastică a transformărilor, fiindcă prețurile vor fi însfârșit, fixe veniturile tuturor, reale.

Și la această realitate, regăsită, e de datoria noastră să ne stabilizăm felul de a gândi.

Opinia publică — cum am spus la început — ca un reflex al vieții sociale, cu formele sale variate de manifestare, cu simțul de înțelegere al situațiilor celor mai dificile, cu sentimentul critic și de dreptate dezvoltat, nu poate exercita decât o acțiune binefăcătoare pentru destinele colectivității, care a dus până azi, nevinovat, povara greșelilor acelora care au exploatat-o, nesocotind principiile omeniei.

Un nou acord comercial

între România și Polonia

Protocolul încheiat cu Polonia la 31 Dec. 1945, după prelungiri consecutive, a expirat în luna Martie a. c.

Pentru crearea unui nou instrument convențional care să reglementeze raporturile noastre comerciale cu vecina dela Nord, delegația comercială poloneză, în frunte cu d. Vengherov, fostul însărcinat cu afaceri, se află la București pentru începerea negocierilor.

In cadrul acordului anterior, am importat din Polonia până la data de 31 Iulie a.c. importante cantități de combustibil și anume 5906 tone cox și 145720 t. huilă.

In cadrul aceluiaș acord în perioada de timp sus arătat am exportat în țara vecină țiței, motorină, ulei rafinată de mașini, ulei de osii de iarnă, minereu de mangal, crupe de mazăre și vin.

CINEMA

Ingrid Bergman a fost desemnată de corespondenții străini din Hollywood drept cea mai bună vedetă a anului 1946.

René Clair, regizorul filmului „Nevastă-mea Vrăjitoarea" și „S'a întâmplat mâine" se află la Paris unde realizează un film cu Maurice Chevalier și o tânără „starlet", recent descoperită: Marcelle Darien. Filmul intitulat „Le silence est d'or" turnează începuturile cinematografului mut. Acțiunea începe în anul 1906.

Revista pariziană „Cinémonde" a ales în persoana tinerei Maud Lamy. pe „Miss Cinémonde 1947". Maud Lamy va pleca la Hollywood și va turna pentru casa „Paramount".

Se realizează o nouă versiune filmată a romanului lui Stendhal: „Le rouge et le noir". In rolul lui Julien Sorel—Serge Ragiani —cunoscut publicului parizian din filmul „Francois Villon": în rolul Mathildei de la Môle: Madelleine Sologne Madame de Renal va fi René Saint-Cyr, iar abatele Fernand Ledoux dela Cemedia Franceză.

AZI

Luni 8 Septembrie 1947

Ort. Nașterea M. D.
Cat. Nașterea M. D.
Ebr. 23 Elul 5707

Farmaciile de serviciu

Farmacia Dr. Racoviță str. I. C. Brătianu
Farmacia Palatului str. M-șal Malinovski
Farmacia Irofte Bd. Brătianu

PROCUROR DE SERVICIU

Dumitru Lucinescu, str. Xenopol Nr. 1

Colțul femeii

Un muzeu al ciorapilor?

— Signor Franceschi vinde 3 ciorapi în loc de o pereche —

In ultimul său „Manual de morală practică", poetul și maestrul Tudor Arghezi constată — nu fără oarecare amărăciune, — că unele dintre modernele fiice ale Evei, ar dori să fie numai picior, începând dela gât, pentru a-și putea expune frumoasele lor gambe în ciorapi de mătase. „Astfel" — spune Domnia Sa — (îi cer iertare dacă omit ceva, căci îl citez din memorie) „femeia ajunge sclava ciorapului și în dorința ei de a place, muncește și trudește numai pentru ciorap!"... Ei... da, stimate maestre! Ciorapul feminin era ascuns în veacurile trecute privirilor indiscrete, în timp ce gambele bărbaților — în ciorapi eleganți — erau expuse la vedere și împodobite cu funde și jartiere elegante, la acestea fericitul care întrezărise doar o clipă o glesnă elegantă de femee, adăogase rozeta — „honny soit qui mal y pense"— ordinului jartierei.

Dar... «tempora mutantur» și odată cu ele și oamenii și femeile și ciorapii. Acela care privește o femeie elegantă se uită astăzi instinctiv mai întâi la picioare. Apariția ciorapilor arahneeni de mătase naturală, sau a mult râvniților «nyloni», a contribuit fără îndoială la dezvoltarea unei adevărate psihoze a ciorapilor, pentru care femeile — dar și bărbații — sunt în stare să comită imprudențe și... mici nebunii.

Signor Franceschi din Milano, vinde ciorapi și se intitulează „maestro". Maestru în ciorăpărie, sau expert în gambe? Fără îndoială că este un mare expert, deoarece a cercetat toată marea și aventuroasa „istorie a ciorapului" și a pus bazele unui mic muzeu, unic în Europa (și poate în lume: un muzeu al ciorapilor. Astfel, signor Franceschi a reușit să alcătuiască o colecție unică de ciorăpi „istorici" sau „celebri" și să reconstitue fazele diverse prin care a trecut ciorapul dealungul veacurilor.

In salonul elegant din centrul orașului Milano, el vinde ciorapi de mătase elegantelor de pretutindeni, și cum oamenii au reînceput în fine să călătorească, salonul său este un punct de atracție pentru frumoasele americance, sau englezoaice, în trecere prin Italia.

Signor Franceschi își primește clientele cu surâsul pe buze, cu manierele elegante ale omului de lume. Oferă un coctail, explică în amănunt „piesele rare" din muzeul său, recită versuri din poeți celebri, care au cântat frumusețea gambelor feminine.

Bineînțeles că în cele din urmă „maestrul"—care e și un admirabil om de afaceri prezintă și colecția de ciorapi „en vogue" artificiali, naturali și nyloni.

Magazinul e de «lux» (ca mai toate prăvăliile noastre din București), în schimb maestrul, dornic de a satisface prețioasa lui clientelă (și bun cunoscător al psihologiei feminine), oferă nu banala pereche, ci trei ciorapi odată. Ce părere aveți doamnelor?

Sclavia ciorapilor de mătase, devine astfel ceva mai ușoară.

Se va afișa

o listă a clădirilor ce trebuesc dărâmate

D. general Ignat, a propus să se întocmească un tabel de către Serviciul Tehnic al Primăriei Municipiului Iași care să cuprindă toate casele grav avariate care nu mai pot fi reparate și care sunt propuse pentru dărâmare.

Tabelul va fi afișat pe străzi pentru a se lua mai bine cunoștință.

citiți „OPINIA"

Cu privire la „Insemnările lui Neculai Manea"

— (*Urmare din pag. 1-a*) —

plinea cea mai elementară sforțare pentru a se opune răului, o găsim sobru dar viu evocată din condeiul lui Lovinescu atribuind lui N. Manea asemenea precizări:

„Niciodată n'am fost atât de sguduit dinaintea altcuiva; în inima lui citeam nenorocirea ce poate lovi pe un om. Eram de față la distrugerea înceată dar sigură a unui suflet, căruia firea îi dăduse toate bunurile ei. Și ceea ce-mi părea mai dureros și mai tragic, e că Radianu își dădea seama de această nimicire. El o privea cu un ochiu liniștit și poate chiar binevoitor, ai fi zis c'o derea. c'o chema. Nu mi-o spunea niciodată, dar o ghiceam din clătinarea lui blândă din cap, plină de înțeles: „Ei, știu eu ce fac; nu te [illegible] fost să fie. Fie care își urmează soarta".

Deplin conștient de mocirla care curând trebuia să-l înghită, Rădianu n'a cercat câtuși de puțin să se salveze; probabil că s'au găsit cunoștințe să-l povățuiască, să-i arate consecințele viitoare, însă era pur și simplu anihilat fără putința reacțiunii în brațele răului. Conducându-ne după relatările lui Lovinescu, mare parte—posibil chiar totală—în decăderea lui Rădianu s'ar datora vieții sale casnice: „Casa nu-l atrăgea. Cum îi trecea pragul, nevasta îl aștepta cu sulițele gurii ei. Rădianu deschidea ochii lui mari, încurca câteva cuvinte și se lăsa apoi dovedit. Rămânea astfel într'un colț, cuminte. Valurile de mustrări îl acopereau și-l înnecau".

O lungă spovedanie a lui Rădianu ni-i redată prin condeiul fictiv al lui N. Manea, expunând viața infernă a eroului care și în familie putea fi considerat la fel de umilit și decăzut. După informațiunile locale reiese faptul că V. Rădianu fusese căsătorit de două ori: divorțat de prima soție, a doua muri după o naștere. Nu putem controla spusele lui Lovinescu dacă formează numai un convenționalism literar, dar suntem înclinați a lua în adevăratul sens al cuvântului notița prin care se afirmă veracitatea amănuntelor asupra vieții lui Rădianu.

Nefericitul, pe lângă răul tratament la care era supus, îndeplinea în casă muncile cele mai aspre: „vezi tu mâinele astea, le vezi? Știi ce fac? Nu e lucru cât de umil, pe care să nu-l fi făcut: ele mătură, ele deretică, ele spală podelele! Imi vine să strig tuturor: la ce brumă Ion Rădianu a fost om cuminte în timpul lui, c'a învățat carte multă, multă, c'a ajuns la care care cinste, c'a încărunțit; la ce bun dacă Ion Rădianu freacă acum podelele?"

Urmează alte mărturii cu vădită atmosferă la modă a prozei naturaliste, zugrăvind iremediabila decădere a lui Rădianu:

„Iar ea, ea, pe care am culeș-o de pe uliță, ființă fără căpătâiu, fără creștere, căreia i-am dat casă și masă, stă trântită pe pat, într'un cot, și mă privește cu ochi crunți; și, dacă e nemulțumită, înjuriile cad, cad ca o ploaie deasă. Ce zic: numai atât? Mi-e rușine să-ți spun: mă bate, frate Manea, mă bate, mă lovește cu palmele și pumnii peste obraz... Sare apoi după ușă și ia un biciu, un biciu făcut anume pentru mine, și mă pocnește... Mă zdrobește, frate Manea, mă calcă în picioare, iar eu ce să fac? Nu zic nimic, dacă așa, a fost să fie!.. Și mă înșeală, frate Manea, cu nerușinare și fără nici o ocolire. Seara târziu, când mă întorc uneori acasă, mă uit pe fereastră. O văd înăuntru stând la masă cu toate haimanalele. Cunoști pe Runcu, fostul meu elev, e amantul ei, petrec nopțile împreună, în timp ce mă învârtesc în jurul casei, pe gerul cel mare al iernei, privesc pe geam și aștept să plece. Intru apoi încetișor, ca să nu fac zgomot, aș vrea par'că să fiu un fum ușor, pe care nimeni să nu-l simtă. Ea însă mă primește ca pe un câine, strigându-mi: „ai venit în sfârșit, bețivule; prin câte cârciumi te-ai târât?" Și eu nu răspund nimic, înghit totul. Sunt bucuros să mă primească în patul ei cald. Mă strâng lângă ea și nu mă plâng: are un trup, frate Manea, și un foc! Uit de toate, uit că mă înșeală, uit de frig, și dacă mă bate, de ce să nu mă bată, îmi zic, dacă sunt un ticălos?"

Esențialul acestei teribile spovedanii poate fi considerat în plină realitate. Să fie, oare, vorba de a doua soție a sa, o văduvă? Dânsa, „ființa fără căpătâiu, fără creștere", după cum o numește, ea să fie în adevăr, oare, cauza prăbușirii lui V. Rădianu, sau mai degrabă asistăm la simpla conjuncție a două persoane vicioase? O femeie cu oarecare anumite înclinări, căsătorită cu un alcoolic învederat, la rândul ei se poate rostogoli și mai greu în noroiu; unele amănunte ni se par totuși alese pentru o necesară doză de exagerare, de ex. bătaia cu biciul special. Felul cum își vedea soția prin geam cu „haimanalele" sunt desigur destinate a da coloare istorisirei. Și totuși bețivul era primit „în patul ei cald", iar la urma urmii uita de toate recunoscându-și propria-i ticăloșie. In fond nici n'ar fi extraordinar ca rândurile de mai sus să corespundă în cea mai mare parte realității: desigur că și sentința comisiunii de judecată a corpului diaactic a fost dată pe baze—din nefericire—prea precise în grozăvia lor. Pentru ca atunci n'am crede afirmațiile lui Lovinescu puse în gura lui N. Mane al lui Sadoveanu?

Având oroare de casă, Rădianu bea; soția nu căuta mijloacele potrivite, și omenești a-l debarasa de urâcioasa-i patimă, iar nenorocitul trăia astfel fatal între „la ce bun să lupte" și „să lăsa deci luat de valuri să izbit de toate malurile".

Rădianu, după o săptămână de absență, intră la N. Manea al lui Lovinescu plângându-se că era să fie otrăvit de soția sa.

Scena este povestită cam naiv. Dânduindu-se cafea, soțul observase o sticluță în mâna soției care pe furiș a turnat câteva picături în ceașcă. Prea pare însă de comandă această surprindere, iar o femeie cu asemenea porniri știe a fi mai precaută. Bănuind despre ce-i vorba, Rădianu reacționă, probabil pentru prima dată în viață: „Lenuțo, zisei cu blând, bea tu mai întâi"! Ea se îngălbeni, apoi se încruntă: „Ce-i bețivule; n'ai încredere în mine?" și voi să răstoarne sticluța. Bănuiala se făcu siguranță, încercă să-și denunțe soția procuro-

Dispoziţii cu privire la curăţirea oraşului Iaşi

şi la dărămarea sau repararea imobilelor ruinate

Cuprinsul ordonanţei Nr. 17 emisă de Primărie

Constatându-se că o parte din populaţia Municipiului Iaşi se abate dela îndatoririle ce le are, de a respecta curăţenia străzilor, pieţelor publice, parcurilor, terenurilor virane, că o parte din construcţiile avariate şi nelocuite au fost transformate în closete şi locuri de depozitarea gunoaelor şi murdăriilor de tot felul, care pe lângă aspectul urât, constituesc un permanent focar de infecţie, periculos pentru sănătatea publică, că însăşi casele locuite lasă de dorit în privinţa îngrijirii, Primăria a emis o ordonanţă pentru curmarea acestei stări de fapt.

Ingrijirea imobilelor

Proprietarii şi chiriaşii sunt obligaţi să-şi cureţe prin mijloace proprii locuinţele şi curţile.

Ei vor avea grijă deasemeni să cureţe curţile de burueni, să măture şi să stropească trotuarele, rigolile şi jumătate de stradă în dreptul imobilului respectiv.

Gunoiul din curţi va fi ars sau îngropat, nu scos în stradă. Gunoiul de pe trotuare va fi deasemeni ars, iar resturile depuse în lăzile ce se vor aşeza de I.M.I.

Resturile menajere vor fi depuse în lăzi speciale pentru a fi ridicate de Serviciul Salubrităţii.

Curăţenia străzilor

Străzile vor trebui menţinute în cea mai perfectă curăţenie. Se interzice aruncarea hârtiilor pe stradă, a resturilor de fructe, sâmburi şi coji de seminţe. Deasemeni aruncarea animalelor şi păsărilor moarte, a apei încărcată cu resturi menajere.

Clădirile ruinate

Ordonanţa interzice depozitarea gunoaelor în clădirile avariate şi părăsite sau a locurilor virane.

Proprietarii clădirilor ruinate, ireparabile, sunt obligaţi să le repare, dacă le stă în putinţă, sau să le desfacă. Ei sunt obligaţi a le împrejmui.

Clădirile locuite

Proprietarii şi chiriaşii trebui să îngrijească şi în exterior locuinţele, văruindu-le faţada.

Clădirile din zona centrală aşezate pe linia străzii vor fi obligatorii spoite în culoarea crême sau gris deschis.

Obligaţiile proprietarilor de clădiri ruinate prevăzute în ordonanţă, încep în termen de cel mult 10 zile dela emitere şi terminate în cel mult 30 zile.

Circulaţia pe străzi

Staţionarea căruţelor cu lemne sau fân, pe străzi este interzisă. Locurile unde pot staţiona sunt: Podul Roş, Hala, Podul Bucşinescu, Podul de Fer, Piaţa Sturzoaiei, Piaţa Bădărău şi Piaţa Păcurari.

Deasemeni este interzisă circulaţia lor şi a celor încărcate cu piatră, nisip, cărămizi pe străzile: Mareşalul Malinovski (Palat), Ştefan cel Mare, Cuza Vodă, Filimon Sârbu (Arcu), Piaţa Lăpuşneanu, Victor Place, Brătianu şi Mârzescu.

Căruţele încărcate cu lemne sau fân, având ca destinaţie un imobil de pe una din străzile indicate, vor circula pe străzile lăturalnice, intrând în strada principală prin punctul cel mai apropiat de destinaţie.

Abaterile

Abaterile dela prevederile ordonanţei vor fi constatate de Primar, ajutorii de primari, toţi ofiţerii de poliţie şi funcţionarii Primăriei, I.M.I-ului şi Serviciului Sanitar, împuterniciţi cu delegaţie.

Ordonanţa Nr. 17, a venit înaintea luării iniţiativei frumoase de curăţire şi înfrumuseţare, propusă de Partidul Comunist local şi de Armată.

Conferinţa memorabilă din seara zilei de 5 Septembrie, şi-a propus să înfăptuiască toate punctele menţionate în ordonanţă.

Respectarea şi aplicarea ei va fi deci făcută cu mulţi sorţi de isbândă.

Înţelegerea ce va acorda publicul ieşan, măsurilor luate de comitetul de curăţire al oraşului, comitet condus de d. general Ignat, credem că nu va da loc la neînţelegeri şi contravenţiile pe care ordonanţa le consemnă.

Comitetul de acţiune

al operei de curăţire şi înfrumuţare a Iaşului

Comitetul restrâns pentru curăţirea şi înfrumuseţarea Iaşului este compus din d-nii: general Ignat (preşedinte), colonel Dumitrescu Gh. (vice-preşedinte), membri: ajutori de primari Anton Paluga şi Neculai Macarie, ing. Gutman, directorul I.M.I. şi ing. Roşescu reprezentanţii salubrităţii, ing. Teodorescu, arhitect Felix Schor (din partea Serviciului Tehnic municipal).

Din partea comisiei interimare dl. învăţător Constantin Toltea secretarul sind. corpului didactic primar.

Ştiri poliţieneşti

FURTURI ŞI DISTRUGERE DE RECOLTA

A fost arestat numitul Carol Zeider din strada Prăpastiei nr. 10 pentru furt de porumb şi floarea soarelui comis în dauna d-lui Chelaru din str. Moara de Vânt nr. 10. Deasemeni, la reclamaţia d-nei S. Natalia din str. Brândușa a fost arestat Sculeac Gh. din str. Marta 8 pentru furt şi distrugere de recoltă.

Cei arestaţi urmează a fi înaintaţi Parchetului.

Furt la spitalul „Izolarea"

Au fost arestaţi şi înaintaţi Parchetului pentru furt de cartofi comis în dauna spitalului „Izolarea", numiţii Leonte Vasile şi V. Balan din serviciul acelui spital.

Intreprinderile

sunt obligate să depună listele de facturi emise şi primite la Direcţiunea Generală a Controlului Economic

Ministerul Industriei şi Comerţului Direcţia Generala a Controlului Economic comunică următoarele;

Intreprinderile Industriale şi Comerciale şi Ateliere care conform art. 25 din legea Nr. 351 din 1946 precum şi decizia Ministerială Nr. 362 din 23 | II | 1946, publicată în M. Of. Nr. 46 din 23 | II | 1946, sunt obligate a depune lunar liste de toate facturile emise şi primite în decursul lunei precedente, li se pune în vedere următoarele:

Intreprinderile producătoare (fabrici si ateliere) vor menţiona pe colţul din stânga al formularelor de facturi primite şi emise, numărul de producător eliberat de Camera de Comerţ şi Industrie respectivă.

Intreprinderile comerciale vor menţiona în mod obligatoriu în colţul din stânga numărul de ordine dat de către Direcţia Generală a Controlului Economic.

Aceste numere de ordine, vor fi în viitor în mod obligator menţionate de către întreprinderi pe toate listele de facturi emise şi primite; ea se înaintează lunar Direcţiei Generale al Controlului Economic şi vor constitui numărul de ordine, cazier al fiecărei întreprinderi.

Pe fiecare listă de facturi emisă sau primită se va menţiona în mod obligatoriu branşa firmei respective (ex. detail-manufactură sau en gros-tehnice, etc.).

Fiecare listă de facturi emise, primite sau extrase va avea totalizate valorile facturilor conţinute în aceaşi listă (separat în lei vechi sau în lei noui, pentru luna August 1947).

Demisia d-lui Tsaldaris

Atena 7 — In urma eşuării d-lui Tsaldaris de a include în guvern şi alte partide, d-sa prezintă astăzi Regelui Paul demisia cabinetului său.

Se crede că d. Sofulis şeful partidului liberal va fi însărcinat cu formarea noului cabinet.

Noul guvern va fi astfel al 15-lea cabinet de la eliberarea Greciei.

Succesele partizanilor greci

ATENA 7.— Armata populară greacă îşi continuă cu succes ofensiva. Forţele de partizani au ocupat eri o localitate la numai 60 km, de Atena.

Naţionalizarea industriei grele britanice

LONDRA 7.—D. Attlee a anunţat eri la Congresul sindicatelor că naţionalizarea industriei metalurgice britanice se va face încă în cadrul actualei guvernări laburiste.

Stârpirea bandelor teroriste din Cehoslovacia

PRAGA 7.—Jandarmeria cehă a izbutit să aresteze pe Burlacu şeful bandei de teroriști de la graniţă între Cehoslovacia şi Polonia.

Această bandă formată din ruteni, polonezi şi nemţi foşti membrii ai S. S. teroriza de câteva luni regiuni întinse.

DOCTOR

S. A. DAVID

Boli Interne şi de COPII, BOLI DE FEMEI

Venerice, Sifilis

Blenoragia, vindecă radical în 9 ore.

Iaşi, Str. Costache Negri 3 (colţ Elena Doamna)

Cons. 8—12 dim. şi 2—9 seara

Distribuirea pânii

şi făinei de porumb în această săptămână la economate

Oficiul economic al primăriei a repartizat cotele de făină de grâu pentru facerea pânii la economatele din localitate.

Odată cu făina de grâu au fost repartizate şi cotele de făină de porumb, care vor fi distribuite.

Programul distribuirilor este următorul:

Făină de porumb:

Luni 8 Septembrie, Mercuri 10 Septembrie şi Vineri 12 Septembrie.

PÂNE: Marţi 9 Septembrie, Joi 11 Septembrie, Sâmbătă 13 Septembrie şi Duminică 14 Septembrie.

Bonurile valabile sunt:

Pentru membrii de familie bonurile începând dela No. 102 „pâne", din cartela veche.

Pentru salariaţii ce lucrează în intreprinderi şi instituţii, bonurile începând de la nr. 39 „pâne", din cartela nouă.

MAI EFTIN

ca oriunde se SCRIU şi se copiază ACTE în orice limbă şi în oricâte exemplare, corect şi fără greşeli. Predăm cursuri de DACTILOGRAFIE, (maşina de scris), STENOGRAFIA, CONTABILITATEA, CORESPONDENŢA şi LIMBI STRAINE (Engleza, Franceza, Rusa şi Germana) TRADUCEM orice corespondenţă, acte, literatură, etc, din şi în limbele de mai sus. MULTIPLICAM cursuri pentru d-nii profesori şi studenţi în oricâte exemplare la o maşină specială. Elevilor se eliberează DIPLOMA de absolvire. Inscrieri în fiecare zi între 8 dim. şi 8 seara la ŞCOALA de STENODACTILOGRAFIE din Str. MUZELOR Nr. 9 (vis a vis de Liceul „Oltea Doamna"

DOCTOR

A. Aberman

Medic de Spital

Consultă

Boli de Copii şi Sugari.

intre oreie 8-10 a. m. şi 2-6 p. m.

Str. I. C. Brătianu. 39

a se telefona la Nr. 1884

FILMUL FEMEILOR

Calvarul dragostei

O DRAMA PUTERNICA

cu

Paola Barbara şi Carlo Tamberlani

Azi La CAPITOL

ASTAZI LA SIDOLI

Dorinţa neîmplinită

cu ROBERT MONTGOMERY şi IRENE DUNNE

COMPLECTARE JURNAL AMERICAN

rului; dânsa reuşi totuşi să-l reţină prin abilităţi:

„Mă întorsei. In casă îmi văzu în braţe, mă apucă de grumaz şi mă sărută. Ce s'a întâmplat, nu mă mai întreba. Sânt un ticălos; o ştiu. Am uitat de otravă şi de toate. M'am trezit în cuşul cald, şi am stat acolo, nu ştiu cât; trei zile? patru zile? nu-mi mai aduc aminte... Acum sânt din nou pe drumuri; ea e cu Runcu, petrece... I-am văzut pe fereastră, dar n'am avut îndrăzneala să intru; frate Manea cât sufer! Şi această femeie e începutul suferinţelor mele".

Ar fi deci foarte limpede că Vasile Rădianu îşi atribuiă decăderea precis soţiei sale: se prea poate să fi mărturisit aceasta personal lui Eugen Lovinescu—care absolvise gimnaziul din Folticeni în anul 1896—Şcoală unde Rădianu funcţiona din 1895 până la 1904, după cum indică „Anuarul Festiv" cu ocazia serbării semicentenarului. (Folticeni 1921).

Şi patima iremediabilă îl aduse în umilitoarea situaţie de a fi deferit judecăţii ministerului: Se plângeau elevii (cărora totuşi le da note mari, se plângeau şi părinţii. Nu putem cunoaşte gradul de intimitate între Lovinescu şi fostul său dascăl, însă după destăinuirile acestui pseudo Neculai Manea începuse (a-l evita, căci nefericitul fugea de toată lumea. Să corespundă oare adevărului această scenă la Bucureşti, înaintea judecării procesului? Lovinescu absolvise gimnaziul în 1896 — deci îl avuse pe Rădianu profesor timp de doi ani, apoi în 1900 desigur că absolvise liceul la Iaşi, iar în 1904 era licenţiat.

Numai situaţia atât de specială poate concepe asemenea confidenţe ale unui profesor către fostul său elev, fiul directorului care se ştie ce opinie avea despre profesorul de religie Rădianu, după cum reiese din paginile lui Sadoveanu.

Iată şi actul final, astfel cum ni-l redă Manea-Lovinescu, deosebit considerabil de al lui Manea-Sadoveanu:

„In acel timp eram în Bucureşti. După amiază la ora două trebuia să i se judece procesul. Mă întâlnii cu dânsul, într'un restaurant. Era abătut şi trist. Ai fi zis că merge la o mormântare: „Frate Manea, — începe el, bând un păhărel de coniac,— frate Maneo, la grea cumpănă sunt acum... In curând se va hotărî cu mine; dacă mă dau afară din slujbă, nu-mi rămâne decât să mor de foame ca un câine, ca un câine...

Ce pot pot face altceva? Dar nu vreau; o să le spun că nu-i adevărat. Că beau, ce e treaba lor? Datoria mi-o fac: atât ajunge".

„Părea că se îmbărbătează; scutura din cap şi apoi, spre a prinde puteri, mai dedea pe gât un păhărel de coniac. Bău astfel vreo zece. Când ieşi afară, se clătină pe picioare... Am aflat apoi mai târziu cele ce se petrecuse la minister. N'a mai fost nevoie de martori. Rădianu nu putea scoate o vorbă, fiind cu desăvârşire beat, în acea zi şi fu înlăturat din învăţământ".

Sunt fapte petrecute acum patruzeci şi mai bine de ani. Hârtiile îngălbenite, mărturiile sfârşitului profesorului Vasile Rădianu s'or mai fi găsind prin cine ştie care ungher al arhivelor ministerului. Vasile Rădianu ar fi putut să ducă o viaţă de huzur acolo în oraşelul plin de livezi, cu lefuşoara care pe atunci era îndestulătoare, prea puţin ocupat la gimnaziu, maximum zece ore pe săptămână: demonul necruţător l-a scos din acel mic paradis primitiv, iar feciorul de ţăran — desigur vârf de piramidă al neamului său — se lasă în voia soartei pentrucă aşa i-a fost scris, iar atenţiunea acordată de Sadoveanu şi Lovinescu i-a garantat o tristă nemurire.

Drumul spre sfârşit i-a fost apoi scurt prin Bucureştii vremurilor, foarte lucid şi în aşteptarea desnodământului, după cum scrie Manea-Lovinescu:

„Il vedeam din când în când, era într'o stare do plâns; nu mai avea nici vestă, nici cravată: privirea i se stinsese, numai obrajii îi erau roşii. Se uita blând la mine apoi pleca capul: ca şi cum ar fi aşteptat un cuţit nevăzut, să-i taie grumazul: voia să se sfârşească odată atâtea necazuri. —Ii dădeam ce puteam— „Eşti un om de treabă îmi zicea dânsul. Mă ajuţi, deşi mă cunoşti de puţin timp. Crede-mă însă, c'am fost azi la un prieten de şcoală. E avocat mare şi câştigă mii şi mii. M'a dat afară. Ochii i se umpleau de lacrămi; plângea ca un copil. Apoi îşi ridică din nou capul cu hotărire: „Dar aşa a fost să fie. M'a urgisit soarta şi n'am ce face. O să mor curând, frate Manea:

Moartea lui Rădianu a fost sinistră, sfârşit de vagabond; „adăpost n'avea; cei din urmă bani i se sleiseră; toţi îl ocoleau. Câteva zile după aceea fu găsit mort pe o bancă din grădina Icoanei.

Lovinescu precizează printr'o notă în josul paginei; „Versiunea aceasta a morţii lui Rădianu e deosebită de cea din „Insemnările lui Nicolae Manea" ale d-lui Sadoveanu. Ea e însă cea adevărată, deşi e mult mai puţin poetică".

Mai poetică moartea lui Rădianu în cartea lui Sadoveanu? Nu înţelegem această calificare a lui Lovinescu. Rădianu moare la Folticeni lângă stâlpul unui felinar, în zapadă, după ce fu găsit de Neculai Manea ghemuit în zăpadă, între două garduri şi „muri deodată cu un şuer uşurel printre buze, parcă se mira de ceva". La Bucureşti; este tristul adevăr, Rădianu bolnav, pierdut, a fost găsit mort pe o bancă din grădina Icoanei, după cum glăsueşte nota lui Eugen Lovinescu.

Cazul Rădianu care a impresionat atât de adânc pe Sadoveanu, nici pe Lovinescu nu l-a lăsat indiferent. Câteva rânduri ale sale din „Adaos la „Insemnările lui Neculai Manea" par un pios omagiu din partea rafinatului cărturnr adus celui atât de crâncen urmărit de o soartă neîmblânzită:

„Şi în astă seară de sfârşit de Octombrie, privind pe geam, sau în limbile rumene ale focului, icoana tragică a prietenului meu îmi răsare limpede. Ii văd ochii lui stinşi, îi văd figura îmbujorată, şi mişcarea înţeleaptă a capului, însoţită de un surâs blajin de om resemnat. Această resemnare atât de dureroasă îmi rupe inima şi acum... S'a ridicat dintre ţărani, a luptat, a învăţat şi a ajuns la o stare oarecare. Care i-a fost însă cununa atâtor străduinţe? O femee rea şi o patimă cotropitoare. Nenorocirile s'au deslănţuit asupra lui; el le-a primit pe toate, cu capul plecat, fără să lupte împotriva lor ci cu acel fatalism al ţăranului român, atât de mişcător; dacă aşa a fost să fie!

Printre hârtiile vechi ale şcolii unde a servit nefericitul Rădianu, eroul Sadovenesc, am găsit deasemenea şi statul său personal, datat 7 Decembrie 1896, scris de mâna fostului dascăl. Informaţiunile cuprinse în acest stat personal adaugă cunoştinţe preţioase pentru explicarea acestui caz Rădianu.

Născut la 2 Ianuarie 1864, în satul Corni, judeţul Botoşani, obţinu licenţa în teologie, diploma Nr. 53. 1893, Maiu 14, la Universitatea din Bucureşti. Numirea la Folticeni o căpătase prin concurs. Nr, 3964, Sept. 30, 1895. Mai înainte funcţionase trei ani ca profesor suplinitor la gimnaziul din Tg. Jiu, numit cu decretul 9440 din 4 Sept. 1890. Din Gorj trecu apoi la celălalt capăt al ţării, numit la Externatul de fete şi liceul din Botoşani, cu decretele 4582 din 30 August 1893 şi 7277 din 30 Sept. 1894.

Era retribuit cu 200 lei bugetar, 180 primiter, şi la data semnării statului personal nu se căsătorise. Atunci, la 32 de ani, cunoscuse suficient pribegia de profesor suplinitor şi poate că nici nu şi-ar fi dorit soarta de mai târziu, mort ca un vagabond în grădina Icoanei.

A. G. STINO

ULTIMA ORA

MARILE MANIFESTAŢII dela Moscova

Sărbătorirea a 800 ani de la întemeierea capitalei U. R. S. S.

MOSCOVA 8.— Eri cetăţenii Moscovei au asistat la sărbătorirea a 800 ani dela întemeierea oraşului lor.

Festivităţile, la care participă primarii tuturor capitalelor din lume, au început încă de Sâmbătă seara.

O mulţime imensă a năvălit în centru astfel că a trebuit să fie oprită circulaţia vehiculelor.

Eri dimineaţă în zorii zilei salvele a sute de tunuri, care în decursul războiului anunţau victoriile sovietice, au deschis măreţele festivităţi. Au urmat apoi manifestaţii sportive care au ţinut toată ziua.

Generalissimul Stalin a primit din partea cetăţenilor Moscovei o scrisoare cu 3.635.859 iscăliturî prin care populaţia Moscovei îi mulţumeşte pentru solicitudinea arătată capitalei Uniunii Sovietice.

•

MOSCOVA 8. — Cu ocazia manifestaţiilor de eri generalismul Stalin a declarat că ochii a milioane de oameni din toate ţările lumii se îndreaptă spre Moscova pe care o consideră un bastion al păcii.

Porumbul, malaiul, cartofii

Toate legumele, ouăle, brânzeturile şi mezelurile au fost lăsate libere în comerţ şi transport

Grave sancţiuni pentru cei care vor stânjeni circulaţia alimentelor

D. Teohari Georgescu ministrul Afacerilor Interne şi d. I. G. Maurer ministru subsecretar de Stat la Ministerul Industriei şi Comerţului, au dat o decizie prin care sunt complect libere atât la vânzare, cumpărare cât şi la transport şi consum următoarele produse:

Complect libere

Porumbul, măiaiul, cartofii toate legumele şi zarzavaturile inclusiv fasolea, mazărea şi lintea;
Brânzeturile de tot felul;
Untul ţărănesc;
Mezelurile de orice fel;
Păsările.

Nimeni nu poate interveni pentru a opri sau stânjeni circulaţia acestor produse sub aspre sancţiuni.

Deasemenea au fost lăsate libere o serie din produsele alimentare, din cotele lăsate libere de Ministerul Industriei şi Comerţului, la produsele dirijate cum ar fi:

— 25 kg. grâu, secară sau făinuri integrale;
— 5 Kg. carne proaspătă;
— un porc;
— conserve;
— marmeladă;
— ulei, etc.

Un interesant discurs al Papei

ROMA 8. — In faţa unei asistenţe cifrată la 100.000 de persoane Popa a ţinut un discurs care a stârnit un mare interes şi nunumărate comentarii.

Papa a declarat că bunurile şi averile nu sunt echitabil împărţite şi că e o crimă din partea unora să acumuleze bunuri peste bunuri în timp ce marea majoritate a oamenilor trăiesc în cea mai neagră mizerie.

Statele Unite nu pot ajuta Europa

NEW-YORK 8. — Ministerul Agriculturii a declarat că Statele Unite nu vor mai putea exporta în Europa o cantitate de cereale egală cu cea de anul trecut, atât din cauză că producţia agricolă americană e mai scăzută, dar mai ales din faptul că Statele europene n'au cu ce plăti cumpărăturile.

Ministrul Agriculturii a mai declarat că dacă anul trecut Statele Unite n'ar fi trimis cereale Europei ca să susţină astfel anumite guverne, atunci ele ar fi fost înlocuite în multe locuri cu guverne indezirabile.

Ştiri poliţieneşti

AMENINŢARE cu moartea

Petre Osoianu din comuna Comarna a reclamat postului de jandarmi pe cumnatul său Al. Leonte cu care locueşte în această curte.

In urma unei certe privitor la o moştenire, acesta l-a ameninţat cu moartea şi l-a silit să-şi părăsească domiciliul. Cazul va fi deferit Justiţiei.

Furt la o pădure

Dl. Bercu Şapsa a reclamat postului de jandarmi din com. Podul-Iloaie 14 locuitori din Sârca pentru furt de lemne din pădurea a cărui procurator este.

Dintre cei 14 reclamaţi numai femeea Natalia Pintilie zisă Belcescu şi-a recunoscut vina.

Declaraţiile martorilor sunt însă în favoarea reclamantului.

Acuzaţii vor fi înaintaţi în scurt timp Parchetului.

SFINŢIREA unei biserici

Intr'un cadru deosebit de festiv a avut loc Duminică 7 Sept. crt. solemnitatea sfinţirii bisericii „Sf. Varvara" din satul Şorogari, com. Aroneanu jud. Iaşi refăcută cu sprijinul locuitorului Gh. L. Coroi şi prin obolul sătenilor.

La solemnitate au participat dl. I. Pricâ subprefectul jud. Iaşi şi dl. C. Vasiliu din partea Prefecturii de judeţ iar slujba religioasă a fost oficiată de către P. C. D. Ciolan protoeroul jud. Iaşi împreună cu un sobor de preoţi.

Citiţi „OPINIA"

Sport

POLITEHNICA

furnizând cel mai frumos joc al sezonului a învins Textila (Sf. Gh.) 1-0 (0-0)

C. F. R. (Iaşi) a terminat nedecis cu Astra (c) 3-3

Teren bun.
Timp frumos.
A înscris Schreiner în min. 63.
Spectatori. Raport de cornere 5-4 pt. Politehnica.

Duminică oraşul Iaşi a cunoscut noi lauri de glorie pe tărâmul foot-balului, prin victoria repurtată de Politehnica asupra unui adversar care nu mai are nevoie să fie prezentat — Textila (Sf. Gheorghe)— scorul final rămânând 1-0 (0).

Trecând la descrierea jocului am putut desprinde următoarele: în prima repriză cei doi rivali s'au studiat reciproc, Textila fiind cu puţin superioară studenţilor.

Scorul rămâne alb în prima parte a jocului, că la reluare studenţii să atace puternic, acţiunile lor fiind spulberate în ultimă instanţă de Egry prin blocaje impresionante şi apărarea imediată; B Sckelly, Boga şi Stoika.

Studenţii atacă cu 7 oameni, producând panică în careul de pedeapsă a textiliştilor şi inevitabilul nu întârzie să survină. Mingea trimisă lateral de Popovici ajunge la Trofin, acesta trimite cu capul lui Schreiner care după un sprint impresionant cu 2 adversari în spate reuşeşte să şchooteze plasat. Egry plonjează dar... nu poate reţine.

1-0 — Politehnica

Suntem în min. 63 de joc şi studenţii se găsesc în plină ofensivă, toţi cei cinci atacanţi bombardând poarta lui Egry.

Toată echipa Politehnicei merită elogii pentru jocul prestat de care a dat dovadă, juriul acordând premiul I. jucătorului Popovici.

Cei mai buni dela studenţi care de altfel au meşite egale la însuşirea victoriei au fost: Hoisan, Vălvoiu, Trofin, Tudor.

Dela oaspeţi care şi-au arătat încă odată valoarea reprezentând foot-ballu Transivania.

Au plăcut: Egroy, Boga, Sckelly II, Stoika şi fostul ieşan Roty.

La arbitrajul bun al d-lui Livini (Suceava) echipele au aliniat următoarele formaţii:

POLITEHNICA: Alexandru, Iliuţeanu, Hoisan, Trofin, Vălvoiu, Popovici, Grădinaru, ITudor, Schreiner Răşină, Talpă.

TEXTILA: Egry, Sckelly II, Boga, Barbass, Stolka, Hadnagy, Kiss II, Manolescu, Naciu, Daraghici, Rety.

Sporturile în ţară

In a II-a zi a campionatelor balcanice ce se desfăşoară la Bucureşti s'au înregistrat următoarele rezultate: 200 m. Ion, Moina: 22,3, 1500 m. Garay (U 2 Victor Pop. 3) Pandrea:

Marşul partizanilor: 1) Bulgaria 2) România (Neagu fiind scos pe braţe datorită unui acces de splină).

Prăjina: 1) Zeno Dragomir (R) 4 m. record balcanic şi naţional 2) Jidnay (U) 3,90. Ştafeta balcanică 1) Ungaria 2) România 80 m. garduri (fete)1) Lessel (Rom) 13,1 record balcanic şi naţ.

Aruncarea ciocanului: 1. Nemeth (U) 57,60 m, Biro s'a clasat al 4-lea cu 45,1m. Clasamentul general: 1. Ungaria 175 puncte. 2. Jugo-Slavia 150. 3. România 120 puncte. 4. Bulgaria 45 puncte. 5. Albania 17.

Divizia Naţ. A. şi B. Seria II

Libertatea—F. C. Ploeşti 7-1, Ferar-Oţelul 7-0, Jiul-Dermagand 3-0, C.F.R. (B)-Dermata 3-2, Karres-Juventus 3-1.

Textila (Buh.)—Suceava 2—1

In seria II diviz. B. Astra (Moreni)-Gloria C. F. R. 4-1, Arius-S. T. B. 3-2, Prahova-Fr. Română 6-2, I.A.R.-CFR (19) 5-1, C.F.R. (Iaşi) a terminat nedecis cu Astra (Câmpina) 3-3.

ŞT. GEORGESCU

DOCTOR
R. DAMSKER
Medicul şef al Serviciului de
BOLI INTERNE
al Spitalului Israelit, consultă în Str. Elena Doamna Nr. 17
8—10 şi 5—6

UN BEŢIV

insultă şi maltratează un gardian public în exerciţiul funcţiunii

Se află arestat la Chestura Poliţiei şi urmează a fi înaintat Parchetului individul Leonte Ştefan din str. Bruma 4, care în seara zilei de Sâmbătă a insultat şi maltratat pe gardianul public ce venise să facă ordine în localul d-nei Beti Strul din str. Aurel Vlaicu nr. 19, unde susnumitul făcea scandal, pentrucă i se refuza băutura.

„Poliţia aurului" a eşit pe teren

Descinderile făcute eri în Capitală. Arestarea unui general

BUCUREŞTI 8.—Sâmbătă seara „poliţia aurului" din Capitală a făcut numeroase arestări de persoane deţinătoare de aur şi de devize străine.

Echipele speciale au făcut peste 100 de descinderi.

Printre numeroşii arestaţi figurează şi un cunoscut general în rezervă, Ştefan Enescu, domiciliat în str. Finlanda nr. 17.

La acesta s'au găsit 575 medalii englezeşti, franceze şi belgiene.

In acelaş domiciliu locuieşte şi numitul Costin Filipescu, care se ocupa cu traficul de valori străine.

In descinderea făcută s'au găsit 403 dolari, 1000 fr. francezi, 15 fr. elveţieni şi 20 medalii.

Toate aceste monede fuseseră ingenios aşezate într'o pendulă, lăsând impresia că în interior nu s'ar afla nimic.

Cercetând pereţii, pendula cu pricina a căzut pe podea din cauza cuiului care nu era bătut bine.

Pe duşumea s'au rostogolit deodată monedele ascunse dejucând planurile lui Costin Filipescu.

Cu pendula în braţe Costin Filipescu a fost condus la arestul Poliţienesc.

Aceiaşi soartă a avut-o şi L. Deutsch din str. C. A. Rosetti Nr. 25 la care s'au găsit 475 dolari.

Celelalte descinderi făcute au dus la descoperiri tot aşa de senzaţionale.

„Poliţia aurului" a realizat un mare succes.

Activitatea ei se înteţeşte.

Campania de curăţire a laşului

Marea adunare din Piaţa Unirii de astăzi dimineaţă

Astăzi dimineaţă în Piaţa Unirii populaţia oraşului, se adună pentru a asculta cuvântul şefilor autorităţilor şi a primi binecuvântarea bisericel, la începutul marii campanii de curăţire şi înfrumuseţare a laşului.

Mulţimea purtând unelte şi scule pentru lucru, a arătat că aprobă iniţiativa organizaţiei judeţene a Partidului Comunist şi susţine lupta ce s'a pornit împotriva gunoaelor, dărmăturilor şi buruenilor care au năpădit străzile.

In numărul de mâne vom reveni cu amănunte asupra adunării din Piaţa Unirii.

Condamnări aspre la legea sabotajului

BUCUREŞTI 7.—In ultima şedinţă a instanţei de sabotaj de pe lângă Tribunalul Ilfov au venit spre judecare numeroase procese de sabotaj economic.

Condamnările ce s'au aplicat au fost drastice.

Intre cei care au suferit pedepse mai grave sunt:

Drăguţ Aurelian la 5 ani închisoare pentru depăşire de preţ, Vasile Alexandru precupeţ din Ploeşti la 3 ani închisoare, Raduschia Petru, la 4 ani închisoare şi Simion Chiriţă care a fost condamnat la o pedeapsă de 2 ani închisoare şi 5000 lei amendă în folosul Statului.

Pe rol, erau trecute pentru azi un foarte mare număr de alte procese.

Intrucât azi este sărbătoare, procesele de azi, au fost amânate pe mâne.

ORA 12

Evreii de pe vasul „Exodus" debarcaţi la Hamburg

HAMBURG 8.—Vasul cu evrei de pe „Exodus" au ajuns în portul Hamburg. Din aceştia, 1500 vor fi debarcaţi chiar astăzi. Restul continuă a rămâne în estuarul Elbei.

In oraşul Hamburg a avut loc o manifestaţie evreiască în contra Angliei care a adus emigranţii de pe Exodus în Germania.

Grevă generală în Palestina

IERUSALIM 8.—Pentru astăzi între orele 11 şi 15 s'a declarat în Palestina creva generală ca măsură de protest pentru debarcarea la Hamburg a evreilor de pe „Exodus".

Bombardarea Londrei

Vast complot anti-britanic întocmit de organizaţiile teroriste evreieşti

PARIS 8. — Un vast complot terorist îndreptat împotriva Marii Britanii a fost descoperit eri la Paris când poliţia franceză a arestat pe un aerodrom din împrejurimi un individ care tocmai se îmbarca pe nn avion cu destinaţia Londra.

Avionul era încărcat cu mii de manifeste anti-britanice.

Manifestele, ce urmau să fie aruncate din avion pe deasupra Londrei, anunţau că organizaţiile teroriste evreieşti au deschis războiul în contra poporului britanic chiar la el acasă şi ca represalii pentru trimiterea în Germania a evreilor de pe „Exodus" Londra va fi bombardată.

Poliţia franceză a operat până în prezent 14 arestări. La locuinţa unuia dintre cei arestaţi s'a găsit un plan de bombardare a Londrei.

Când va avea loc

schimbul instrumentelor de ratificare a tratatului de pace cu România

LONDRA 8. — Postul de radio Londra, a anunţat că actualmente, între cei patru mari aliaţi au loc convorbiri cu privire la schimbul instrumentelor ratificării tratatelor de pace cu Italia, România, Ungaria, Bulgaria şi Finlanda.

Toate puterile semnatare ale tratatelor de pace îşi manifestă dorinţa de a termina şi această ultimă formalitate, pentru ca pacea cu ţările foste satelite ale Germaniei hitleriste să intre în vigoare.

Postul de radio Londra şi-a arătat părerea că schimbul de tratate va fi terminat până la sf[illegible] crt.

BIBLIOTECA UNIVERSITATII IAȘI

ANUL XXXIX Nr. 297

4 Pagini 5 Lei

Miercuri 10 Septembrie 1947

ABONAMENTE:

Lei 450 . . . . . „ 3 luni

„ 5.000 Intreprinderi, autorități pe un an

Atelierele tipografice IAȘI, STRADA LĂPUȘNEANU Nr. 37

OPINIA

ZIAR POPULAR COTIDIAN

Redacția și Administrația IAȘI, STR. LĂPUȘNEANU Nr. 37

TELEFOANE:

Redacția. . . Nr. 1209
Administrația . . „ 2042
Serv. de noapte . . „ 2088

Director C. R. GHIULEA

Pe drumul marelor ofensive

Apare din ce în ce mai evident că cetățeanul nostru a trecut de „cotitura cea mare și că, pășind pragul stabilizării, el se orientează astăzi în mod ireversibil către un viitor mai bun, de progres și armonie.

Este suficient, credem, rezumând evenimentele din ultimele săptămâni, să reținem că pe un haos financiar, învăluburat de o colectivă insecuritate, s'a ridicat dintr'odată, superbă și enormă, perspectiva securității noastre economice.

Această securitate, fiind înainte de toate o senzație, o stare de spirit, un sentiment de încredere egal împărtășit între toți cetățenii, ea nu poate întradevăr, să dăinuiască și să se dezvolte ligur decât într'un climat de certitudine materială, dar și într'o atmosferă purificată de lipsuri și spaime, într'o atmosferă în care frumusețea, ordinea, curățenia, impuse ca o realitate exterioară, să poată avea un efect reconfortant asupra omenescului.

Iată deci ofensiva economică ce se desfășoară pe mai multe planuri în prezent, se cere, de urgență completată cu o ofensivă a îngrijirii, a curățeniei.

E adevărat că s'au mai inițiat astfel de campanii. Dar pentru mulți, părea paradoxal sau chiar ridicol, față de greutățile în care îi aruncau insecuritatea economică, să ridice problema frumuseței orașului.

Lipsiți de o stare materială bună, ieșenii și-au tăsat în paragină casele sfărâmate. Dar, dacă locuințele părăsite ofereau în primul an al distrugerii lor, un spectacol jalnic, astăzi, după trei ani ele au devenit o primejdie a higienii publice.

Zidurile caselor distruse, au devenit closete pentru trecători, maidanele din jurul lor s'au transformat în depozite de gunoaie, prelungite până pe trotuare și străzi.

Pericolul ce ne pândea, nu mai putea fi distrus prin ordonanțele edilității orașului, oricât de drastice ar fi fost ele.

Inflația haosului economic, a alimentat inflația indolenței, inflația mizeriei și a murdăriei.

Murise pareă educația în sensul înțelegerii, ca o necesitate a respectului pentru orașul în care trăim.

Iată că a sosit timpul ca această pasivitate să înceteze. Să ne dăm seama că viața noastră nu se mai poate desfășura în mijlocul unui focar de infecție și să tragem jaloanele unui oraș civilizat, peste aspectul de astăzi urât și dezolant al ruinelor în jurul cărora au crescut toate murdăriile.

Partidul Comunist pe care l-am văzut de atâtea ori în fruntea acțiunilor spre mai bine este și de data aceasta mobilizatorul ofensivei de curățire a orașului. Alături de dânsul, și împreună cu dânsul armata, intelectualii și oficialitățile își fac datoria de a purcede, de sus în jos, la muncă și în acelaș timp de a lumina masele largi ale populației. Dar este desigur și sarcina nobilă și plină de răspundere a cetățenilor de a depune tot efortul pentru binele general al orașului și al fiecărui cetățean în parte.

Prin eforturile noastre comune va trebui să punem în aplicare planul concret de muncă ce s'a întocmit.

Cercetând acest plan inițiat de Partidul Comunist, armată și autorități, precum și primele contribuțiuni morale și materiale oferite de factorii principali ai orașului, putem afirma că această ofensivă pornește sub cele mai bune auspicii.

Se cuvine dar, ca în această acțiune să ne considerăm cu toții mobilizați, fiecare cetățean dovedind sentimentul de răspundere pentru orașul în care își duce existența, făcându-și un punct de onoare de a contribui la redarea strălucirei pe care el o pretinde.

SAVEL DAVICU

D. Karaganov

vicepreședintele VOKS-ului (asociația sovietică pentru strângerea legăturilor cu străinătatea).

Probleme externe

Mă mai vreți?

Interogația, așezată în fruntea rândurilor de față, a înflorit pentru prima oară pe buzele d-lui Ramadier la începutul lui Iulie. Nu trecuse decât două luni, de când acțiunea guvernamentală francеză renunțase la sprijinul partidului comunist. Cabinetul Ramadier încercase în acest răstimp să aducă ameliorite corective în structura economică a statului. Rezultatele pozitive întârziau să se arate. Nemulțumirile creșteau. Premierul francez nu mai putea purta pe umerii săi o răspundere care îl copleșea.

Renunțarea la scaunul prezidențial părea unica soluție posibilă. Dacă nu în acest spirit s'a rezolvat criza politică din Iulie, aceasta se datorește abilității tactice d. Ramadier. Domnia Sa a înțeles, înainte de a demisiona să cerceteze voința poporului, nu în chip direct, ci prin mijlocirea reprezentanților lui din Adunarea Națională.

Abilitatea s'a arătat rodnică.

Deși gruparea socialistă era în minoritate, totuși, sprijinul celorlalte partide din coaliția guvernamentală și alcelor dela aripa dreaptă a politicei franceze, asigurau cabinetului Ramadier o majoritate relativă, contracarând forțele de care dispunea partidul cel mai bine reprezentat în Adunarea Națională, partidul comunist.

Și d. Ramadier căpăta astfel la 5 Iulie votul de încredere al Adunării Naționale.

Rămas stăpân pe cârma statului, d. Ramadier, împreună cu întregu-i cabinet, va da piept cu criza economică franceză, din zi în zi mai acută și mai greu de suportat.

Reforme cu caracter pur socialist se cereau aplicate capitalului francez pentru a salva țara din impas. Dar exponenții politicei d-lui Leon Blum întârziau să le dee curs.

Secretarul general al partidului socialist, d. Guy Mollet se simțea dator să atragă atenția colegilor săi din guvern asupra „fidelității față de o politică ce corespunde aspirațiilor profunde ale maselor populare către bună stare și libertate".

Miniștri socialiști împinseră colaborarea cu capitalul american până la un punct, ce nu le mai îngădui să urmeze politica cerută de secretarul general al partidului lor.

Conexiunea economiei franceze de finanța americană, produsă în momentul împrumutului în dolari, livrat de St. Unite, conducea la o configurație socială în care „masele populare" erau foarte departe de „bună stare și libertate". Resursele economice ale Franței sunt tot mai șubrede. Sacul cu dolari se apropie de fund. Lipsesc grânele, cărbunii, utilajul industrial și materiile prime. Convertibilitatea lirei sterline în dolari este prohibită de guvernul englez. Franța nu va mai dispune, în baza schimburilor comerciale cu Marea Britanie, de o valută forte pe piața americană.

Posibilitățile de import sunt micșorate. Recolta, deficitară cu 50 la sută față de consumul normal. Bugetul, supra-

GEORGE DEM. LOGHIN

—(Continuare în pag. 2-a)—

Savantul francez Joliot-Curie

despre perspectivele utilizării energiei nucleare

In cadrul unei conferințe de presă ce a avut loc recent la Paris, marele fizician francez Frédéric Joliot-Curie a făcut câteva interesante declarații în legătură cu cercetările oamenilor de știință francezi, asupra fizicei nucleare.

Extragem după o publicație pariziană, darea de seamă asupra acestor declarații; prin care savantul francez expune părerea sa în legătură cu utilizarea în viitor a energiei atomice.

„Trebue ca fiecare să cunoască lucrările noastre,— a început declarațiile sale Joliot-Curie. In zorile epocii atomice în care intrăm ne asemănăm cu primii oameni care au descoperit focul. După cum lor le-a fost frică să nu aprindă pământul, tot astfel noi ne temem să nu-l aruncăm în aer. In spaima noastră naivă — ziarele și radio-urile nu erau făcute pentru a ne deschide ochii — am confundat energia nucleară cu Bikini fără a întrevedea multiplele aplicații pașnice care se oferă omenirii, într'un viitor apropiat. Când în 1939 am propus construcția unei pile atomice destinate furnizării de electricitate, pilă de o putere de 300.000 kilowați, s'a obiectat că prețul curentului ar fi prea ridicat. Or, la începutul lui 1946, s'a făcut demonstrația în Statele Unite că prețul kilowatului atomic este mai scăzut decât cel al kilowatului carbon. Furnizarea de centrale mai puternice decât cele mai puternice baraje, procurarea de elemente radioactive necesare biologiei, medicinei și industriei, iată numai câteva din aplicațiile pașnice ale pilei cu uranium".

Un bilanț fructuos

In continuare, savantul francez a amintit condițiunile în care au început lucrările proectate, împreună cu colaboratorii săi. „In mai puțin de un an—a spus d-se —cu mijloace extrem de reduse, am amenajat în cazematele și dependințele fortului dela Châtillon, laboratoare de fizică nucleară, de chimie, de mineralogie, precum și ateliere de construcție radio-electrice. Pe de altă parte, a fost construită la pulberăria din Bouchet, o uzină pentru rafinatul minereului și purificarea sărurilor de uranium.

In sfârșit, un număr de 78 specialiști cercetează pământul Franței și al teritoriilor din Uniunea Franceză, în căutarea prețiosului mineral care ne lipsește. Minele dela Haut-Katanga (Congo belgian) sunt cele mai bogate zăcăminte de uranium cunoscute până astăzi. Ele sunt însă monopolizate de Statele Unite care le exploatează. De aceea va trebui să încheem acorduri cu prietenii noștri belgieni, pentru a obține livrarea unui mineral de care noi avem o presantă nevoie.

Cât despre prospectul de cercetări pe teren pe care vrem să-l desvoltăm el cere aparate speciale greu de procurat astăzi. Deasemenea, el necesită echipe specializate, care trebuesc abia formate. Deaceea în câteva luni va funcționa un centru de studii pentru tehnicienii energiei atomice.

Bomba atomică și dezarmarea generală

Mai departe, Joliot-Curie a anunțat că în scurtă vreme vor fi instalate lângă Paris două pile experimentale de tărie slabă. Una va utiliza apa grea, cealaltă grafitul, ca încetinitor, iar peste maximum șase luni va putea funcționa o centrală de energie de mare putere într' un loc foarte depărtat de orice aglomerație omenească.

După ce și-a exprimat regretul că Statele Unite dețin numai pentru ele secretele atomice care pot să amenințe pacea lumii. Frederic Joliot-Curie s'a declarat categoric pentru punerea „în afară de lege" a armei atomice. „Această măsură însă —a adăugat savantul francez—nu va putea să se aplice decât în cadrul unei dezarmări generale și sub controlul Consiliului de Securitate al Organizației Națiunilor Unite".

Incheindu-și declarațiile Joliot-Curie și-a exprimat dorința de a înzestra Franța cu aplicațiuni dintre cele mai pașnice și mai folositoare ale energiei nucleare.

Fie ca dorința exprimată de marele savant francez să devină realitate și ca întreaga omenire, nu numai Franța să se poată bucura de toate binefacerile pe care le oferă noile descoperiri.

Pentru înlăturarea cozilor

Cozile din piețele alimentare ridică diferite și variate probleme, unele soluționabile imediat, altele ne putând fi rezolvate decât în timp, pe măsură ce comerțul va evalua spre normal.

Printre soluțiile imediate trebuie cercetată cea a debușeurilor de desfacere.

Marfa se dovedește în unele sectoare alimentare extrem de abundentă. Cantități mai mult decât suficiente de pepeni, struguri, cartofi, ceapă, vinete, ardei, sunt îngrămădite pe tărâbile magazinelor de desfacere.

De multe ori marfa nu se epuizează în urma cererei consumatorilor dintr'o singură zi.

Și totuși lumea e nevoită să facă coadă pentru a obține un harbuz, un kil de struguri sau unul de ceapă. Ca să poată aduna aceste alimente în coșnița sa, cetățeanul trebue să-și piardă două, trei ceasuri aliniat la coadă.

Pentru a-l feri de această pagubă, dăunătoare în activitatea lui zilnică, ar fi cazul să se sporească numărul magazinelor de desfacere a alimentelor cu cătare, pe care producția le oferă în mari cantități.

O revizuire a modului cum se distribue de către angrosiști și producători marfa la detaliști este foarte necesară. Directiva economică trebue să tindă la o distribuire egală a alimentelor la toate magazinele din branșa respectivă.

De asemenea trebue să se renunțe la măsura ce obligă fructăriile din oraș să urmeze legea repauzului duminical, tocmai într'o zi când fructa își are rezervat un loc mai consistent în menu-ul cetățeanului.

In zilele de sărbătoare fructăriile ar fi normal să fie supuse aceluiaș regim de închiderea magazinului, aplicat prăvăliilor din hală.

DEM.

O problemă națională

Am asistat zilele acestea la o conferință a sindicatului sanitar.

Ceeace m'a frapat în mod deosebit a fost faptul că slujitorii sănătății publice, a căror condiții de viață nu sunt dintre cele mai strălucite, au discutat foarte puțin problemele revendicative.

S'au discutat însă pe larg problemele sanitare din județul nostru. Unul din doctorii prezenți a prezentat chiar schița demografică a maladiilor care seceră viețile plugarilor, muncitorilor și mai ales ale copiilor noștri.

Cifrele sunt într'adevăr îngrijorătoare.

Se pune acum—ca o chestiune de arzătoare urgență—organizarea unui serviciu preventiv și paralel cu aceasta educarea maselor în acest sens.

Desigur soluția la care s'a ajuns nu este nouă. Nou este însă altceva. Pentru întâiași dată oamenii sunt decișI să facă din apărarea capitalului biologic al neamului nostru o problemă națională, pentru rezolvarea căreia să fim antrenați cu toți și de soluționarea căreia să ne simțim responsabili cu toții.

După cum în primăvara trecută problema însămânțărilor n'a fost lăsată doar în sarcina organelor agricole, tot astfel problema sanitară nu trebue lăsată numai în sarcina organelor de resort. Au spus-o medicii înșiși.

Trebuesc antrenați mai întâi factorii administrativi.

Primarul unei comuni se simte răspunzător de situația însămânțărilor, de mersul lucrărilor de treierиș. Aceleași primar trebue să se simtă răspunzător de vaccinarea sătenilor din comuna sa împotriva febrei tifoide, de felul cum se face tratamentul cu chinină acolo unde bântue malaria, etc. Factorul administrativ trebue să stimuleze și să secondeze organele sanitare. El are obligația de a duce o muncă neîntreruptă de lămurire în mijlocul maselor, de a face conștiente aceste masse de importanța problemei.

Și nu numai factorul ad-

VICTOR NEDELCU

(Continuare în pag. 2-a)

O ȚARA CARE TRĂEȘTE DIN RISIPA: ISLANDA

Inaintea războiului, Islanda care este ceva mai mare decât Finlanda, însă cu o populație numai de 130.000 suflete era o țară uitată, departe în nordul Atlanticului. Era singura țară din Europa, fără o armată, fără fortificații, fără șomaj, fără analfabetism, fără deficit, fără complicații externe și fără crime. Populația țării, trăia din venitul adus de exportul de pește și a produselor derivate. In 1939, exportul Islandei, s'a ridicat la 2.750.000 lire sterline, iar importul la 243.000:000. Din această diferență, mari lucruri nu puteau fi făcute, mai ales că Islanda este dependentă de import dat fiind că trebue să importe totul, afară de carne și pește. In consecință viața era destul de grea, iar țara săracă. Cu toate acestea, Islanda nu a recurs la un împrumut extern și și-a condus afăcerile independent de Danemarca, de care este unită în 1944, printr'o uniune personală. Astăzi, vizitatorul din 1939, cu greu va recunoaște Reykjavikul, capitala țării, care a crescut dela 35.000 la 50.000 locuitori.

Magazinele sunt pline cu obiecte raționalizate de ani de zile în Europa ; iar străzile sunt aglomerate de ultramoderne mașini. Suburbane întregi au fost clădite din ciment, întreaga insulă este acoperită de o rețea de linii aviatice civile. Chiar legendarul „pony" islandez, a fost înlocuit la țară, cu „Jeep-ul". Banii abundă în Islanda—cel puțin aparent. Ei au fost acumulați în timpul războiului. Armatele engleze și americane, au avut nevoe urgent de construcții. Aerodromul din Reykjavik a costat 4.500.000 lire, un altul patru milioane lire. Dolarii cheltuiți de către cei 80.000 de soldați americani, au îngroșat veniturile Islandei. Statele Unite au cumpărat tot exportul Islandei, pentru Anglia. Astfel la sfârșitul războiului, Islanda, s'a găsit între țările bogate din Europa.

Dar brusca prosperitate, a avut repercursiuni interne. Acumularea de bani și lipsa bunurilor de consum, a făcut ca prețurile să crească și nivelul costului vieții, să ajungă la 310 | 100 în 1940. Pentru moment, situația Islandei este bună, dat fiind că cu lirele și dolarii acumulați, poate cumpăra în mod liber, cele necesare. In 1945, a importat bunuri în valoare de 12.250.000 lire, în timp ce exportul a fost de 10.240.000 lire. In 1946 (excluzând luna Decembrie) importurile s'au ridicat la 14.730.000 lire în timp ce exportul, a fost de 10.470.000 lire. 37 la sută din import, a venit din Anglia, iar 38 la sută din export a mers deasemenea către Anglia. Islanda, arată toate semnele care urmează unei îmbogățiri prea rapide. A importat fără socoteală.

Autorizații de import, au fost nesocotite, majoritatea sumelor de bani, au dispărut în bunuri ca: ciorapi de nylon, automobile și alte obiecte de lux. Intr'un an, cheltuelile neplanificate ale Islandei, au readus la situația din 1939, deși acest lucru, nu se vede încă. Poziția Islandei, este oarecum asemănătoare cu acea a Angliei. Anglia și-a cheltuit banii, pentru câștigarea războiului ; Islanda pentru obiecte de lux. Diferența constă în faptul că Anglia își dă seama de situația în care se află pe când Islanda, începe să revie la realitate. Când guvernul a făcut în Februarie o declarație despre criză, islandezii, i-au dat puțină atenție. In cele șase luni cari au urmat, guvernul a suspendat toate autorizațiile de import. In momentul de față, Islanda, beneficiază de un împrumut de un milion lire, acordat de Anglia, garantat de viitoarea recoltă de pește. Dar în Iunie, când mari cantități de heringi s'au găsit în apele nordului, flotila de pescuit s'a găsit imobilizată de o grevă. Urcările de salarii cari vor urma, vor face ca prețurile să crească și mai mult, iar exportul, să fie și mai greu. Problemele comerciale ale Islandei sunt serioase pentru că majoritatea bogăției vine din ocean. Astăzi, ea depinde mai mult decât ori când de comerțul extern pentru a putea menține standardul ridicat de viață pe care l'a moștenit din timpul războiului. Islanda, este un exemplu clasic de neplanificare.

R. M.

Citiți „OPINIA"

Literatură... Artă... Știință...

Antiteza

realism—romantism este analizată în cuprinsul unui interesant articol publicat de Fadeev în ultimul număr al revistei „Veac nou".

Realismul francez s'a ocupat de satira socială, obiectivul său principal a fost descrierea caracterelor umane în lumina moravurilor contemporane. Romanul balzacian este exponentul tipic acestui curent literar.

Romantismul a cultivat, prin pana unui Hugo, de pildă, caracterul omenesc sub semnul eticei dualiste, împărțind lumea în două categorii: una devotată „binelui", alta subjugată „răului". Eroul romantic apărea ca o personalitate artificială, un argument în demonstrarea unei idei, un produs oniric al fanteziei autorului.

O conciliere între reveria romantică și descrierea realistă a lumii se remarcă în literatura sovietică, conciliere ce formează caracteristica ei de bază dela Maxim Gorki până la ultimile lucrări ale scriitorilor ruși contemporani.

Ceeace critica literară numește realism socialist este tendința creatorului de artă de a ne înfățișa omul „așa cum este el" și în acelaș timp „așa cum ar trebui să fie". Pe această tendință este axată întreaga literatură rusă, ea intenționând o desfășurare a vieții „în dezvoltarea ei revoluționară".

Omul ne apare în paginile acestei literaturi ca o ființă perfectibilă, constatându-i-se defectele și oferindu-i-se calea unei îndreptări spre un ideal concret și realizabil în timp.

„Acești copii au văzut războiul"

Cartea polonezului A. Brauner, este o viziune realistă a lumii (celor mici) condamnată să trăiască ororile războiului.

Autorul ne înfățișează evenimentele cu un realism crud, ca unul care a fost martorul ocular al unor întâmplări impregnate de o puternică esență tragică.

Compasiunea umană se degajă la fiecare filă a cărții.

Concluzia finală a convorbirilor lui Brauner cu miile de copii întâlniți de el ar fi aceasta: Ei au primit de pe urma războiului un șoc psihologic care le-a desfigurat cu totul viziunea despre viață și oameni. Readaptarea lor la normal este legată de o condiție socială, depășind pedagogia.

A apărut

ultimul număr al Revistei Fundațiilor Regale întrunind un material prețios sub semnăturile d-lor: Al. Rosetti, Corin Grosu, Petru Comarnescu, Barbu Zevedei, Eugen Tudoran.

Cronicile sunt girate de d-nii Mihnea Gheorghiu, D. Panaitescu și Alex. Baciu. In cadrul rubricei „Lumea de azi" colaborează d-na Alice Voinescu și d. Silvio Guarnieri.

Materialul informativ se întregește cu note de cuprins variat purtând semnătura d-lor Al. Rosetti, Camil Petrescu, Ovidiu Constantinescu, Petru Comarnescu și Corin Grosu.

Opera lui Pușkin

va apare într'o complectă ediție patronată de Academia de Științe din U.R.S.S. Pregătirea apariției primelor trei volume ale acestei lucrări a fost terminată.

Noua ediție a operei complecte a lui Pușkin, a 20-a dela moartea marelui poet rus, va cuprinde în cele zece volume ale ei o serie de variante inedite ale lucrărilor sale.

Tipărirea lucrării va coincide cu comemorarea unui veac și jumătate dela moartea lui Pușkin, va cuprinde în cele zece volume ale ei o serie de variante inedite ale lucrărilor sale.

Tipărirea lucrării va coincide cu comemorarea unui veac și jumătate dela moartea lui Pușkin, ea fiind complet gata în 1940.

D. Camil Petrescu

scrie în „Contemporanul" un substanțial și just articol critic despre textul unei piese datorite scriitorului american Synge, piesă ce a fost reprezentată în vara aceasta pe o scenă a Capitalei.

„Năzdrăvanul accidentului" este piesa în discuție și ea după opinia d-lui Camil Petrescu e de-a dreptul condamnabilă pentru artificialitatea libretului și a construcției arhitectonice, meritând eticheta de „senilă copilărie dramatică".

Un stil contrafăcut e departe de a salva banalitatea intrigei și a tehnicei teatrale a autorului.

In Septembrie

va avea loc la sediul organizației ARLUS expoziția cărții ruse. Literatura clasică alături de opere de ultimă oră și de colecții de ediții rare, va găsi un mijloc de difuzare și de apropiere a lectorului român de fenomenul sovietic cultural, prin expoziția organizată de A. R. L. U. S.

Al. Istrati

este numele unui tânăr pictor ce a cucerit locul întâi la concursul organizat cu prilejul expoziției din vara aceasta dela Căminul Artei.

Paleta sa are sugestivitate, sensibilitate estetică, gravitate, bogăție de nuanțe, calități ce i-au deschis drumul, ca bursier, spre Paris.

Dactilograful automat

a fost inventat de curând de doctorul Vierling. Ultimile perfecționări ale acestui aparat de scris „sistem robot" sunt puse la punct de descoperitorul lui, primejduindu-se astfel existența dactilografelor.

Aplicațiile științei

în domeniul agricol constitue miezul cercetărilor inventatorilor sovietici.

Astfel P. Volikov dela Institutul pentru mecanizarea și electrificarea agriculturii a pus la punct o nouă mașină complexă pentru recoltarea porumbului. Este vorba de o secerătoare—treerătoare care taie tulpina, smulge știuleții, care sunt curățiți de boabe în mod simultan cu tocarea tulpinei în bucăți mărunte, folosită apoi drept furaj pentru vite.

După trecerea mașinei câmpul este degajat pentru alte munci.

Funcționarea mașinei nu necesită decât un conducător, care efectuează astfel munca a 12 persoane. In felul acesta se reduce de trei ori costul acelorași munci făcute cu mâna.

Mașina lucrează pe o lărgime echivalentă cu 4 brazde.

Electromobilul

este o nouă construcție tehnică a științei automobilistice.

El a fost construit în U. S. Motorul obișnuit al automobilului este înlocuit, la noul vehicul de care ne ocupăm, cu două electromotoare, așezate împreună cu acumulatoarele sub caroserie.

Conducerea acestui tip de automobil este extrem de simplă. Viteza lui este de 30 km. pe oră, iar capacitatea de încărcare de o tonă și jumătate.

SPICUITOR

Despăgubire

Statul Illinois (U. S. A.) a înmânat lui Joe Majzeck un cec de 24.000 de dollari (3.700.000 lei stabilizați) ca despăgubire pentru cei 11 ani, petrecuți în închisoare ca pedeapsă pentru o crimă pe care nu o comisese.

Numitul fusese condamnat la 29 de închisoare pentru omor. Mama lui însă, credea ferm că el nu poate fi vinovat. Ea se angajă deaceia la muncile cele mai grele și mai disprețuite, deși era suferindă de inimă, până ce reuși să strângă, după mulți ani de privațiuni, suma de 5000 de dolari.

Pe urmă, într'o bună zi, apăru în ziare un anunț, prin care mama condamnatului oferea 5.000 dolari celui ce va furniza informațiunile necesare identificării adevăratului vinovat.

Cel ce dădu informațiile în urma unor ample cercetări, fu un ziarist. Câteva luni după aceea, Joe era liber și încasă suma care îl făcu bogat...

AZI

Marți 9 Septembrie 1947
Ort. Sf. Ioachim și Ana
Cat. Sf. Gorgeniu
Ebr. 24 Elul 5707

Farmaciile de serviciu

Farmacia Adace Piața Sf. Spiridon
Farmacia Sănătatea str. Cuza Vodă 12
Farmacia Enghel str. Anastasie Panu
Farmacia Aurora str. Tatarași

PROCUROR DE SERVICIU
Dumitru Lucinescu, str. Xenopol Nr. 1

Aspecte ieșene

Dac'așa sî vindi...

Cu pași mari și repezi, despică valurile mulțimii, o țărăncuță desculță, între două vârste, cu părul vâlvoi; oricât o întrebi ce are de vânzare, ea mereu fredomină: O duc, „că mult ghini ni-o făcut".

Văd că intră în curtea unui colonel pensionat și, curios de dictonul enunțat, vrute, nevrute, am asistat la dialog:

—Săr'mâna, don colonel.

—Ce vânt te aduce femeie pe aici?

—Apoi eu știu, ci sâ mai zâc, doamne iartă-mă!

—Hai spune, femeie, ce vrei, că doar n'ai venit de dragul meu!

—De, don colonel, m'am gândit că mult ghini ni-aî făcut, când ați lăsat pi ficioru neu Alecu, în concèdii di-o lân'di zâli.

Știu că și la d'nevoastră ave treabă, dar la mini și mai și di zor pân'noapte.

Inaintând, ca și soldatul la ordine, scoate o gâscă — legată de picioare — destul de s fojită..., fără a face cât de puțin gălăgie.

—Ce e cu gâsca asta femeie?

—Ia așa di la mini.... că mult ghini ne-i făcut, don colonel,

—Nu se poate femeie.

—Las'don colonel, s'o mânânci mata cu duia sânătoasă.

— Ți-o cumpăr, tot n'am mâncat carne de gâscă anul acesta. Ei, Lino—adresându-se către servitoare—vezi cum e gâsca.

— E slabă ca și moartea, domnu colonel.

— S'o iau așa cum o fi.

— Cât ceri femeie?

— Nu, eu vreu s'o dau așa metali. nu cu bani.

— Nu ți-o primesc atunci.

— Vai di mini don colonel, mă rifuzi, după cât ghini ne-i făcut!

— Spune-mi cât ceri și nu altfel,

— Dac'i-așa, atunci să-mi dai 55 di franci.

— Cum? Cât să-ți dau?

— Cincizăcicinci di franci, pintru mata, căci altili fimei dă gâsca și cu șeizăci.

— Ce femeie, nu ești întreagă?

— Așâ sî vindi în hală, să mă bată Dumnezeu. Sângură am auzit când ciaia vorghe sus la catarg prin cofa ceia di tablâ: „Să rispictați prețurile fexate și nu ceriți alfel"...

— Haide, femeie, că mai înainte vroiai să mi-o dai gratis și-acum îmi ceri atât de mult? Dece nu te gândești?

— Dac'așâ sâ vindi la hală și chiar la Podu-Bucșănescu, ci pot eu faci? D'nevoastră, ci dați?

— De, ceva, ceva mai ieftin.

— Mai iftin sau mai scump nu pot, că mă tem di lege.

D'nevoastră nu'ntâlegiți c'așâi prețul?

Ni-amintesc, Doamne păzește, di-un râu când băetul neu, Alecu, pân'a nu-l lua la armată a fost încăsător la pădure. Și din cauză că o vinit niști niamuri la pădure după lemne, s'o rugat să-i taxăze mai puțin. El, i-o scăzut, dar o pățit-o râu di tot.

Di asta tare mă tem și eu.

Diaceia, mult ghini ne-i făcut și n'aș vre s'o pățesc și d'nevoastră la fel.

Mai ghini sâ dați cât e prețul maximal.

— Bine femeie nejudecată, dacă crezi că ți-am făcut un bine, dumneata mă jupoi?

Asemenea om ești?

— Săr'mâna don colonel „dac'așa sî vinde...".

Jean C. Popescu-Horpazu

CINEMA

„Centru înaintaș"

Pe ecranele bucureștene rulează cel de al doilea film sportiv sovietic prezentat publicului românesc (primul a fost „Campionul boxului" care a rulat acum câteva luni).

„Centru înaintaș" pelicula pe care o prezintă cinematograful Gioconda, ne poartă pe vastele terenuri de foot-ball ale Uniunii Sovietice, unde echipele se înfruntă în vederea obținerii unor succese cât mai răsunătoare, care să le aducă consacrarea și câștigarea diverselor competiții.

Subiectul e liniar, tineresc, plin de viață și oportunism. E vorba în film despre un vestit foot-balist: centrul înaintaș Kravcenko—a cărui principală meserie e cea de inginer. El părăsește vechea sa echipă de foot-ball, „Meteor", plecând în orașul Gorodok pentru a construi noul tip de motocicletă pe care l-a plănuit. Aici el revine vedeta sportivă a orașului construit în jurul fabricei de motociclete, purtându-și noua echipă din victorie în victorie. In viața sa însă dăinue imaginea tinerei doctorițe, Lena pe care o cunoscuse cândva pe terenul fostului său club sportiv.

Până la urmă totul se rezolvă cu bine, tânărul tehnician și frumoasa doctoriță se căsătoresc, iar viața lor se desfășoară fericită, sub semnul dragostei care-i unește și a pasiunii comune pentru sport.

Filmul „Centru Inaintaș", deși tratat în stil de comedie muzicală, pune cu multă hotărîre anumite probleme cărora le dă o soluție logică, reeșind din însăși împletirea faptelor.

In primul rând filmul glorifică spiritul de echipă,—acel spirit care-l face pe om să simtă cotul aproapelui, să fie mai dârz în luptă, să se integreze efortului unanim.

Unul din eroii filmului amintește într'un loc cât de mult a ajutat oamenilor sovietici în război educația căpătată pe stadioane și terenuri de sport. Fiindcă sportul este văzut în Uniunea Sovietică nu ca un „joc pur", lipsit de substanță și de obiect. Cetățenii Țării Sovietelor privesc lucrurile drept în față, realist și consideră sportul ceeace este: nu un scop în sine, ci un mijloc pentru dobândirea unui fizic sănătos.

Foot-ballul e un sport de asociație, ale cărui exigențe privesc — dincolo de efortul fizic și de tehnică—solidaritatea celor 11 oameni care urmăresc balonul rotund. O echipă fără coeziune, fără legătură sufletească, fără o înțelegere perfectă între compartimente nu e echipă și se prăbușește la prima încercare mai serioasă.

Această concepție a footbalului o pune în lumină permanent filmul de care vorbim. Jucătorii prezentați în film sunt atât de pătrunși de spiritul de echipă, încât simt plecarea centrului înaintaș Kravcenko, drept un gol serios.

O altă problemă pe care o ridică cu seriozitate filmul este aceia a întâietății care trebuie acordată profesiunii sau sportului.

Atenția realizatorilor s'a concentrat asupra frământării sufletești prin care trece eroul principal, Kravcenko. Acesta se vede nevoit să-și părăsească echipa în semi-finala Cupei, pentru a pleca să-și construiască tipul de motocicletă. Lupta care se dă în el între cele două tendințe contrarii — dragostea pentru sport și dragostea pentru profesiune,—se soldează până la urmă—logic, sănătos—cu victoria celei din urmă. Dar nu este o victorie categorică. Cele două tendințe se vor împăca într'o sinteză superioară: muncă și sport cu preponderența evidentă a celei dintâi.

Filmul se bucură de interpretarea unor tineri actori, plini de forță și de sănătate. Doronin (Kravcenko) și Derevsicova (Lena) alcătuesc un cuplu armonios.

VICTOR BAROV

Sport

C F R (Iași) Astra Română (Câmpina) 3-3 (0-0)

— Feroviarii au jucat 70 de minute în 10 oameni și a condus până în ultimele minute cu 3-1

C. F. R. (Iași) a scos un excelent rezultat la Câmpina unde a ținut în șah pe Astra Română—rezultatul final arătând 3—3 (0—0).

Vagonul special care transporta unsprezecele feroviarilor era așteptat pe peronul stației Câmpina de numeroși sportivi, care au ținut să facă o frumoasă manifestație de simpatie oaspeților din capitala Moldovei.

Dela gară conducerea petroliștilor a condus pe sportivii din Moldova la sediul grupării gazde, oferind o masă comună la care au participat cei „22" jucători.

C. F. R. (Iași) a meritat victoria

După amiază cei doi combatanți au furnizat un joc care a încântat asistența, rezultatul necunoscându-se decât în ultimele minute. In prima repriză cu toate atacurile disperate de oparte și de alta scorul rămâne alb.

In această repriză Dunea III este nevoit să părăsească terenul fiind lovit la o ciocnire. Feroviarii după pauză atacă puternic, dar apărarea petroliștilor este la post.

Astra reușește să deschidă scorul prin Panenka, în min. 50, ca după cinci minute Tache să egaleze situația după o acțiune personală.

C.F.R.-ul din acest moment are inițiativa dominând cu autoritate, cunoscând rezultatul dorit, Nastea urcă scorul printr'un schoot puternic.

Petrescu pecetluește scorul la 3-1 în min. 80. In ultimele minute petroliștii își revin și reușesc să egaleze la două învălmășeli prin Tyon și Panenka.

C.F.R. merită victoria. Cei mai buni oameni ai feroviarilor au fost: Diaconescu urmat de Leonte, Nastea și Scutaru.

C.F.R.-ul a alinit următoarea formație: Andrioaie, Scutaru, Diaconescu, Fălticeanu, Leonte, Dunea III, Tache, Nastea, Petrescu.

Clasamentul seriei II Diviziei Naț. B.

fără jocul Metalochimic-Danubiana.

1. Prahova — 3—3—0—0 12:3 = 6 puncte.
2. Arlus — 3 — 2 — 1—0 4:2 = 5 puncte.
3. Metalochimic 2—2—0—0 11:1 = 4 puncte.
4. Astra Română Bc. 3—1—2—0 6:4 = 4 puncte.
5. Politehnica 3—2—0—1 3:3 = 4 puncte.
6. Textila - Buhuși 3-2-0-1 6:8 = 4 puncte.
7. Astra Română Moreni—3—1—1—1 10:7 = 3 pct.
8. Textila Sf. Gh. 3-1-1-1 5:4 = 3 puncte.
9. C. F. R. Iași 3—1—1—1 6:5 = 3 puncte.
10. Gloria C. F. R. 3—1—1—1 6:5 = 3 puncte.
11. Danubiana 2—1—0—1 1:2 = 2 puncte.
12. I. A. R. — 3—1—0—2 5:6 = 2 puncte.
13. Fr. Română 3—1—0—2 7:13 = 2 puncte.
14. C. F. R. Tg. 3—0—1—2 2:7 = 0 puncte.
15. Suceava — 3—0—0—3 2:7 = 0 puncte.
16. S. T. B.— 3—0—0—3 2:12 = 0 puncte.

Știați că...?

— Duminică 14 Sept. se inaugurează campionatul districtului Iași prin jocuri pe care le vom anunța ulterior și care vor fi adăugate la concursul de pronosticuri ce vor fi adăugate la etapa de Duminică.

— Politehnica a încercat în cursul după amiezei de Luni noi jucători care au menirea de a întări linia de atac a studenților. Este capul jucătorilor: Andreescu, (dela Vulturii Buzău) Turcanu (dela Gloria Arad), Dunea II (dela C. F. R. Iași), Botez, vor da satisfacție?

— Rectificăm un rezultat care ne-a sosit în mod eronat: la Galați Gloria C.F.R. a răsturnat calculele Mărției și a învins favoritul Astra-Română (Moreni) cu 4-1.

— Trei rezultete pot modifica configurația clasamentului în etapa de Duminică. Iată-le: La Roman, Danubiana-Prahova, Textila-Buhuși Metalochimic—la Buhuși și Franco - Română - Arlus la Brăila.

— Premiul de consolare în valoare de 20 lei este acordat concurentului cu cele mai puține puncte acumulate în concursul de pronosticuri al ziarului „Lupta Moldovei". In prima ediție a fost acordat d-lui Lemell proprietarul agenției sportive cu aceelaș nume.

— Premiul acordat de Reg. O. S. P. celui mai disciplinat jucător în matchul: Politehnica-Textila (Sf. Gh.) a fost acordat lui Popovici care de altfel a fost cel mai bun de pe teren.

ST. GEORGESCU

Citiți „OPINIA"

Mă mai vreți ?

(Continuare din pagina I-a)

încărcat cu cheltuelile unui aparat de stat excesiv și a unei armate prea numeroase. Moneta amenințată continu de o inflație ce evoluiază pe plan ascendent.

Rezonanța crizei franceze s'a simțit, datorită măsurilor guvernului Ramadier, în cuprinsul masselor populare; marii capitaliști rămânând insensibili la efectele ei.

Prețurile au fost sporite, salariile înghețate, rațiile micșorate. In vreme ce muncitorul francez primea 250 grame pâine, cel german, în zona de ocupație anglo-franco-americană, avea dreptul la 500 de grame.

Absurditatea acestor practici guvernamentale a stârnit revolta poporului francez, mobilizându-l în demonstrații de stradă, cu prilejul cărora s'a cerut demisia cabinetului Ramadier și modificarea politicei economice a Franței, atât pe plan intern cât și extern.

In aceeaș zi în care mulțimea își arăta nemulțumirea față de guvernul Ramadier, premierul francez se prezenta din nou în fața Adunării Naționale cerând votul de încredere.

Adunarea Națională satisfăcea cererea președintelui de consiliu al Franței, exprimându-se prin 292 de voturi pro și 243 contra.

Succesul obținut la 5 Septembrie de cabinetul Ramadier are un caracter cu totul relativ, ținând seama că majoritatea e obținută prin numai 49 de voturi.

La o a treia încercare de cucerire al faimosului vot de încredere, pe care d. Ramadier s'a obișnuit să-l reclame Adunării Naționale, n'ar fi deloc exclus să i se rezerve surpriza unui nu categoric.

Probabil pentru a evita surpriza, d. Ramadier s'a arătat dispus Vineri seara să părăsească fotoliul prezidențial. Convins să renunțe la acest plan de către președintele Republicei, d. Vincent Auriol, șeful guvernului francez a rămas mai departe la postul său.

DOCTOR
A. Aberman
Medic de Spital
Consultă:
Boli de Copii și Sugari
între orele 8-10 a. m. și 2-6 p. m.
Str. I. C. Brătianu, 30
a se telefona la Nr. 1884

Campania de curățire
și înfrumusețare a Iașului a început!

Măreața manifestație din Piața Unirii. Sute și mii de târnăcoape și hârlețe pregătite pentru schimbarea feței orașului. Ofițerii, capii de autorități cot la cot cu muncitorii, soldații și funcționarii. Ruini care se prăbușesc la pământ. Deputați urcați pe ziduri la muncă.

Piața Unirii a trăit eri o zi de sărbătoare. O sărbătoare a muncii. Se începea campania de curățire a orașului și de înfrumusețare a lui.

Aspectul deplorabil în care se afla, dădea impresia unui oraș în care locuitorii nu arătau a avea cât de elementare noțiuni de igienă și de salubritate. Străzi înecate în bălării, trotuare acoperite cu gunoae de tot felul, case ruinate, cu zidurile crăpate, gata-gata să se prăbușească. Iașul luminos și cinstit de toată țara, era îmbrăcat într'o haină alinoasă și ruptă, care trebuia aruncată la tren-te și schimbată definitiv.

Au fost multe încercări de a readuce curățenia în oraș. S'au făcut multe încercări, dar fără rezultatele dorite. Delăsarea și lipsa de conștiinciozitate a unora din cetățeni au încurcat socotelile autorităților.

Totuși, ceva trebuia să se facă pentruca orașul să capete o înfățișare civilizată. Cineva trebuia să se intereseze și să pornească o acțiune hotărîtă pentru înlăturarea răului.

Acel cineva s'a găsit. A fost organizația județeană a Partidului Comunist și conducerea Regiunei IV Militare din localitate.

In câteva ședințe ținute la Primărie, la care a asistat tot ce are Iașul mai ales, personalități de vază și oameni de acțiune, s'a trasat programul de lucru și s'a ales comandamentul de lucru.

Frumoasa inițiativă a fost susținută de toată populația. Fiecare cetățean și-a dat adeziunea la îndeplinirea ei. In tot cartierul și în toate străduțele, vestea a fost primită cu entuziasm,

Iașul trebue să renască prin el însuși.

Comitetele cetățenești s'au închegat cu repeziciune în toate colțurile.

Fără deosebire de ocupație, poziție socială sau alte considerente, populația s'a decis să pună mâna pe sapă, mătură, greblă sau cazma.

Putem afirma că pretutindeni se manifestă dorința de muncă, pentru binele obștesc și pentru fala cetății moldovenești, grav încercată de urgia războiului.

Aspecte

Incă dela ora 9 și jumătate dimineața, marea piață din inima Iașului, a început să fie populată.

Soseau oameni cu unelte felurite în mâni. In jurul statuii lui Cuza Vodă și în fața Comisiei Locale a Sindicatelor, numărul celor adunați sporea din minut în minut.

Coloane de muncitori se adunau, venind de pe toate cele cinci străzi din jurul Pieții Unirei. Aduceau cu ei unelta dragostei de muncă alături de acea pe care o țineau strunit în mâni sau subsoară.

Muncitorii dela fabrica textilă Româno-Elvețiană sosesc în frunte cu conducătorul ei, H. Verea.

In camioane, sosesc cei dela C. A. M., apoi cei dela „Distribuția".

Din depărtare se aud fanfare. In pas măsurat, după tobă, se zărește armata. In fruntea plotoanelor și a companiilor pășesc ofițerii, cu lopeți pe umăr. Cozile instrumentelor le acopăr epoleții. Ele te fac să nu mai distingi soldatul de ofițer.

Gata de începerea lucrului sunt deasemeni: P. T. T-iștii, Uzina de electricitate și tramvaie, fabricile de tot soiul, sindicatul mixt, sindicatele frumos grupate.

In sunetul alămurilor își fac apariția C. F. R-iștii. Aduc cu ei același elan de lupta pe care-l dovedesc oricând. Coloana impresionantă se oprește în fața treptelor Comisiei Locale, pe care vor lua loc autoritățile.

Megafoanele reproduc fără încetare îndemnuri la lupta pentru ducerea la bun sfârșit a activității ce se începe.

O echipă de muncitor, cățărată pe zidurile scheletice ale caselor din Piața Unirii, aplică formula sentențioasă, imprimată cu unsoare neagră: „De dărâmat".

Mulțimea freamătă de bucurie. Ea stă gata să primească semnalul. Cea mai bună parte însă, nu au avut răbdare să mai aștepte declanșarea atacului, căci uitând de Duminică și de odihnă au început cu o zi mai devreme ceiace trebuia să înceapă acum.

Asistența

Odată cu sosirea armatei muncitoare a orașului, sosesc și autoritățile. Conducătorii de instituții poartă în mâni instrumentele de lucru-deavalma cu toți.

Dintre cei care au luat parte notăm pe I.P.S. Sa Juătinian Vasluianul, locțiitor de mitropolit al Moldovei, d-nii general Victor Precup, comandantul Regiunii IV Militare Iași, gen. Ignat, gen. Lucasievici, comandant secund al sectiei de educație, gen. Vasiliu, Ion Niculi, vicepreședintele Camerei deputaților, prof. Vasile Râșcanu, deputat, Virgil Ionescu deputat, inspector general administrativ Kesler, Constantin Bordeianu prefectul județului, Ed. Lăzărescu primarul Municipiului Gavriliuc delegat al Comitetului Central PCR, Gh, Chitic secretarul organizației județene Iași P.C.R., C. Rusu PCR, col. Gh Dumitrescu comandantul garnizoanei, col. Gh. Ștefănescu, inspectorul regiunei de jandarmi, inspectorul regional de poliție Petru Furtună, ajutor de primar Anton Paluga și Necu-ai Macarie, consilierii comunali: C. Surugiu, Șmilovici, Bercovici, Vigderovici, Toltea, chestorul poliției Ilie Bădică, cpt. Mihailescu, comandantul Legiunii de Jandarmi, ing, Nazarenco și Pahtinger din partea Uzinei, Marin Iorda dir. Teatrului Național, C. Iordăchescu, (Comisia Locală), dr. Weiselberg președintele comunității evrecști, maior Iliescu Napoleon, maior Grosu, A. Horovitz, secretarul partidului social democrat org. Iași, ing Adrian Iliescu (CFR), d-na Săvescu directoarea școalei normale, dr. Artenie, subinspector sanitar, C.Săcăleanu (Cooperativa Cetățenească „6 Martie") iar din partea presei locale: Ioana Căpățână, C. Constantiniu, A. Mirea, Tamara Floreseu, I. Istrati, Gh. Iosub, M. Nanu, Har. D. Mândru, G. D. Loghin, C. Priboi, A. Popovici, Victor Nedelcu, etc.

„Să dăm Iașului strălucirea de altădată"

D. primar Eduard Lăzărescu, deschizând seria cuvântărilor a spus:

„Manifestația de astăzi ce are loc în Piața Unirii întrece pe toate celelalte din trecut.

Acum când se începe lucrul, inițiat de organizația județeană a Partidului Comunist și condusă de d. general Ignat se cade să dăm tot sprijinul nostru, să dăm prin urmare Iașului strălucirea de altădată.

Lucrul cel ducem e organizat milimetric

Luând cuvântul d. general Ignat, președintele comandamentului de curățire al orașului, a spus printre altele: „ziua de azi constitue una din cele mai însemnate pentru viața orașului nostru La ea am ajuns prin grija Partidului Comunist și a Armatei. Ca președinte al comandamentului voi duce la îndeplinirea misiunii ce mi s'a încredințat cum mi-am dus și pe câmpul de război datoriile ce le aveam.

Am organizat lucrul milimetric. Nimic nu nea scăpat. Doresc ca munca să fie dusă la îndeplinire, astfel ca în oraș să nu mai existe nici o ruină.

Intrebuințând cel mai mare capital omenesc: munca, am hotărît să ne îngrijim orașul

Ziua de azi, a spus d. Gh. Chitic, coincide cu mare eveniment ce se petrece în Uniunea Sovietică a celui de al optele centenar al orașului Moscova.

Intrebuințând cel mai mare capital ce-l are omul: munca, ieșenii au hotărît să-și îngrijească orașul.

Această inițiativă de înlăturare a urmelor războiului, se observă și în Polonia. Recent, președintele acestei țări a chemat cetățenii Varșoviei la refacerea ei.

Ieșind din starea în care ne aflăm, pornind la această nouă luptă, vom da orașului nostru o altă față.

Inițiativa Partidului Comunist, constat că a fost însușită de întreaga populație a Iașului. O dovedește prezența atâtor categorii de cetățeni aflători aici, muncitori soldați, funcționari, șefi de autorități.

Să facem, prin acțiunea ce o începem, ca să dispară orice focar de infecție, ce te întâmpina la tot pasul.

Sprijinind opera de refacere a țării, vom contribui și la consolidarea stabilizării monetare.

Strânși uniți în lupta pentru consolidarea regimului democratic, lovind în dușmanii care sapă zadarnic la temelia noului stat român, lovind fără cruțare sabotorii și speculanții vom înfrânge dușmanii noștri, care sunt dușmanii poporului.

D. Gh. Chitic a făcut în continuare un călduros apel la solidaritatea celor ce muncesc cu brațele și cu mintea.

Incheind, arată că sprijinul Iașului va fi dat de întreaga Moldovă de întreaga țară, de guvern.

Urează apoi spor la muncă tuturor acelora care doresc să se încadreze în lupta pentru refacerea orașului și a țării, evidențiind meritul de conducător al d-lui general Ignat, neobositul luptător pentru înflorirea urbei noastre.

Biserica binecuvintează munca voastră

Am luat cunoștință cu multă satisfacție de inițiativa luată de Dvs. a spus I. P. S. Sa Justinian.

Trimițându-vă binecuvântarea mea arhierească, doresc să duceți cu sănătate și cu succes la capăt aceastâ muncă.

Din partea mea aveți tot sprijinul. Eu la rându-mi voi sfătui pe toți fiii sufletești să nu lipsească dela lăudabila faptă ce ați început.

Ordon începerea lucrului!

D. General Ignat a încheiat entuziasta adunare, cerând ca în chip simbolic, echipele să treacă o oră la lucru.

Programul va fi comunicat zi cu zi, până ce totul va fi pus în ordine.

Inceperea activității

Se anunță apoi ordinea de lucru, după cum urmează:

1) La dărâmarea ruinilor din Piața Unirii participă echipele sindicatului constructorilor.

2) La curățirea pieții Sft. Spiridon: sindicatul îmbrăcăminte, S. A. R. T., sindicatul artiștilor, scriitorilor și ziariștilor.

3) La curățirea terenului viran din jurul fostului consulat rusesc: sindicatul sanitar și textil.

4) Pentru dărâmarea ruinilor din fața Poștei: sindicatul C. F. R., a funcționarilor publici, funcționarilor particulari, P. T. T., sindicatul industriei de piele, sindicatul lemu-forestier.

5) La dărâmarea casei Kiser din str. Lăpușneanu: sindicatul arte grafice, Sindicatul transporturilor și sindicatul higienă.

6. La dărâmarea imobilului din vecinătatea Chesturii: Sindicatul funcționarilor comunali, a corpului didactic și sindicatului alimentar;

7. La dărâmarea caselor dărăpănate, din str. Muzelor vis-a-vis de primirea Spitalului Sf. Spiridon; Sindicatul C.A.M. și sindicatul metalochimic.

8. La Poșta veche: salariații fabricei textile Româno-Elvețiană.

Pe schele

Foarte puțin după încheierea adunării, în Piața Unirii nu au mai rămas decât câțiva oameni.

Scările mobile s'au înălțat tot mai sus.

Pe ele au urcat d-nii deputat Niculi și Gh. Chitic. Deasupra zidurilor, s'a început dărâmarea. Cărămizile au început a cădea cu sgomot. Zidurile au început să-și mănânce crestele și să dea la iveală roșul cărămiziu.

In altă parte, d-nii Gavriliu și inspector Furtună se căznesc să miște din loc o traversă fixată în zid.

Sindicaliștii ce lucrau la dărâmarea zidurilor din fața Poștei, au legat un perete cu un cablu puternic, pe care-l trag cu nervositate. Solitarul zid cade, ridicând în aer un nor gros de praf, în timp ce oamenii de jos râd cu bucurie, ștergându-și sudoarea de pe frunți.

In piața Sf. Spiridon artiștii Naționalului și Teatrului Poporului se întrec cu sapele la tăiatul buruienilor dinaintea gheretelor de vânzare a cărții.

Oriunde, se muncește cu tragere de inimă.

Pentru zilele ce urmează, înțelegând să sprijinim munca ce se duce, vom informa cu plăcere tot ceiace se va realiza.

CONST. SĂRBU

Conferință

Duminică în sala Trianon a avut loc o adunare a organizației sioniste Mișmar—Hașomer Hațair. A conferențiat președintele Ligii evreo-arabe Aharon Cohen.

D-sa a insistat asupra necesității de a se productivliza massele evreești și a făcut un amplu expozeu al situației politice din Palestina. Conferința a fost urmărită cu viu interes.

MAI EFTIN

ca oriunde se SCRIU și se copiază ACTE în orice limbă și în oricâte exemplare, corect și fără greșeli. Predăm cursuri de DACTILOGRAFIE, (mașina de scris), STENOGRAFIA, CONTABILITATEA, CORESPONDENȚA și LIMBI STRAINE (Engleza, Franceza, Rusa și Germana) TRADUCEM orice corespondență, acte, literatură, etc, din și în limbele de mai sus. MULTIPLICAM cursuri pentru d-nii profesori și studenți în oricâte exemplare la o mașină specială. Elevilor se eliberează DIPLOMA de absolvire. Inscrieri în fiecare zi între 8 dim. și 8 seara la ȘCOALA de STENODACTILOGRAFIE din Str. MUZELOR Nr. 9 (vis a vis de Liceul „Oltea Doamna".

DOCTOR
S. A. DAVID
Boli Interne și de COPII, BOLI DE FEMEI
Venerice, Sifilis
Blenoragia, vindecă radical în 9 ore.
Iași, Str. Costache Negri 3 (colț Elena Doamna)
Cons. 8—12 dim. și 2—9 seara

DOCTOR
A. Aberman
Medic de Spital
Consultă:
Boli de Copii și Sugari.
intre orele 8-10 a. m. și 2-6 p. m.
Str. I. C. Brătianu 59
a se telefona la Nr. 1884

Citiți „OPINIA"

O problemă națională

— (*Urmare din pag. 1-a*)

ministrativ trebue să se simtă obligat de a-și da tot aportul său în această bătălie de interes național. Intelectualitatea satelor își poate spune aci cuvântul cu cele mai mari șanse de reușită. Invățătorul cu priceperea sa, preotul cu autoritatea sa morală nu pot, n'au dreptul să absenteze dela această nobilă misiune.

Munca lor, a noastră a tuturor, nu va fi ușoară, o știm. Va trebui purtat război crâncen împotriva indolenței, împotriva scepticismului, împotriva „elintei tradiții" de murdărie și sălbătăcie.

Vom avea însă sprijinul guvernului. Și nu ne este iertat să uităm un lucru: că pentru salvarea capitalului biologic al neamului nostru, ne-a sărit într'ajutor în ultima iarnă de secetă toți vecinii, societatea suedeză „Salvați Copiii", Joint-ul etc.

E firesc deci ca noi românii, pentru justa și rapida soluționare a acestei probleme naționale, să nu precupețim nici un efort, să nu ne dăm înlături dela nici un sacrificiu.

ASTAZI LA SIDOLI
Dorința neîmplinită
cu ROBERT MONTGOMERY și IRENE DUNNE
COMPLECTARE JURNAL AMERICAN

ULTIMA ORA

Piloți din aviația civilă făceau contrabandă de aur

Descoperirile poliției. — Câteva arestări —

BUCUREȘTI 9—Organele superioare ale poliției cercetează infracțiunile grave comise de câțiva piloți din aviația civilă, care se ocupau cu contrabanda de aur și valute străine.

Aviatorii au trecut de multe ori granița, ducând în diferite orașe din Ungaria și Cehoslovacia, valorile ce le aveau și pe care le-au luat dela diverși bancheri.

Dintre piloții arestați, cel care poartă vina cea mai mare este adjutantul Gunea, care a fost prins în momentul când se pregătea să decoleze.

In afacerea aceasta, organele superioare poliției precizează că e amestecat și un binecunoscut pilot, al cărui nume nu este dat, în interesul cercetărilor.

Pilotul amintit se face vinovat de trecerea frauduloasă peste granită a unei mari cantități de monede străine.

Cercetările continuă cu multă intensitate.

Luptă între jandarmi și o bandă de hoți

Eri la orele 9, locuitorul Ion Bălăuță care se găea în tovărășia soției sale și a cumnatului său Petrache Hâncu, a observat că niște țigani șătrari au adus în iarmarecul din Podul-Iloaei să vândă doi cai furați din comuna sa. Omul a pornit în urmărirea hoților, Aceștia simțindu-se urmăriți, au luat-o la fugă și au tras cu pistoalele.

Postul de jandarmi a fost sesizat și o patrulă a pornit în căutarea hoților.

Intre patrulă și hoți a avut loc un violent schimb de focuri. Hoții au reușit să dispară, dar capturarea lor nu va întârzia mult timp, organele jandarmerești fiind în posesia tuturor datelor necesare acestei operațiuni.

Sătenul Bălăuță care a fost rănit grav se află internat la spitalul Sf. Spiridon.

Poliția locală a arestat două periculoase spărgătoare din Piatra Neamț

In urma circulării primite din partea autorităților polițienești din Piatra Neamț poliția locală a întreprins cercetări în vederea arestării numitelor Belinschi Amalia și Fogel Leontina, care săvârșiseră în acel oraș un furt de 13.000,000 lei și apoi se refugiaseră în localitate.

In urma unor serioase investigații, agentul Andrici a reușit să le aresteze într'o casă situată pe str. Conductelor 8.

Hoațele urmează a fi trimise poliției din Piatra Neamț, unde cazul lor e în curs de cercetare.

Arestarea unui borfaș

In timp ce d-na Ila Kaufman din str. Pădurei 14 trebăluia prin curte, a pătruns prin pod în casa sa individul Leiboviei Avram din bulevardul Brătianu nr. 8, care a strâns într'o bucceа toată îmbrăcămintea susnumitei.

La ieșire însă hoțul a fost zărit de o vecină a păgubașei, Hajdea Guiță.

Cazul fiind reclamat poliției, în urma cercetărilor întreprinse de comisarul Felix Herman, hoțul a putut fi arestat și cu actele dresate înaintat Parchetului.

Anularea unor categorii de pensionări

Comisia ministerială pentru redresarea economică (întemeindu-se pe legea Nr. 140 din 1 Mai curent) a dat o decizie interpretativă apărută recent în Monitorul Oficial prin care precizează că:

Toate actele de punere în retragere din oficiu sau la cerere, făcute în temeiul art. 132 din Statutul funcționarilor publici, date după 30 Aprilie 1947; precum și actele care prevăd o dată de pensionare posterioară datei de 30 Aprilie curent, — sunt nule de drept.

Toți ale căror acte de punere în retragere se găsesc în această situație, nu vor putea primi pensia înainte de împlinirea limitei de vârstă, sau a termenului de pensie, sau a vechimei în serviciu.

MEMENTO

Banca Națională cumpără argint sub orice formă (monete, lingouri, obiecte de artă sau casnice, tacâmuri etc.) plătind 2306 lei pentru un kgr.

*

Tarifele la trenurile personale au fost reduse, pentru toată lumea, cu 25 la sută. Deocamdată, reducerea e limitată pentru lunile Sept. și una jumătate din Octombrie.

*

Se amână din nou, până la 1 Noembrie plata datoriilor contractate înainte de 15 Augus, și dacă debitorii dovedesc că au lei vechi în cont, blocat în sumă egală cu datoria.

Prelungirea nu-i valabilă pentru datoriile către Stat, județ, comună, exploatări comunale, persoane juridice de drept public sau de drept privat care îndeplinesc servicii publice.

COMUNICAT

Președinții comitetelor de secteare vor fi prezenți în fiecare seară la ora 19, la Primăria Iași în sala de ședințe unde vor înainta raportul de activitate al zilei respective și planul de lucru al zilei următoare.

Cu această ocaziune, se vor discuta și soluționa toate problemele în legătură cu misiunile primite.

In lipsa președinților vor lua parte, obligatoriu, unul dintre înlocuitori.

Comandamentul Central de curățire și asanare a orașului Iași

FILMUL FEMEILOR

Calvarul dragostei

O DRAMA PUTERNICA

cu

Paola Barbara și Carlo Tamberlani

Azi La CAPITOL

O explicație a d-lui profesor Const. Tucaliuc

Dl. profesor Const. Tucaliuc, fost vice-președinte al organizației național-țărăniste din Iași, ne trimite următoarea scrisoare:

Inființarea partidului național-țărănesc, după primul război mondial, mi-a dat speranța că s'a creat un organism politic capabil să realizeze un stat democratic, prin ridicarea la un nivel superior de viață a claselor muncitoare și prin așezarea României alături de marile democrații.

Tot timpul cât am fost membru al acestui partid, am lucrat pentru promovarea ideilor democratice, fără a urmări profituri personale.

Pe de altă parte am înțeles să acționez în condiții civilizate, combătând ideile, fără a mai scobori niciodată la atacuri personale.

In timpul dictaturii am continuat a răspândi ideile în care cred, combătând dictatura și războiul, care duceau la ruina țării. Am așteptat cu nerăbdare schimbarea politicii noastre și ieșirea din războiul nefast și am socotit că evenimentele dela 23 August 1944 au fost salvatoare pentru neamul nostru.

După 6 Martie 1945, am rămas în partidul național-țărănesc, având față de noul regim ce se instaurase unele rezerve. Evenimentele din ultimul an — încheierea tratatului de pace, măsurile pentru ridicarea economică a țării și stabilizarea monetară — au fost de natură să înlăture rezervele mele față de acest regim.

In conștiința mea de cetățean luminat și cinstit, consider că partidul național țărănesc, cu vechea lui ideologie, nu-și mai are rost în situația politică actuală, care cere spirite hotărîte pentru realizarea noii democrații românești.

De aceia înțeleg să mă desolidarizez, de azi înainte de orice acțiune întreprinsă de foștii conducători ai partidului național-țărănesc.

CONST. TUCALIUC
profesor secundar
8 Septembrie 1947

NOUL DIRECTOR al fabricei „Țesătura"

Er a avut loc la fabrica „Țesătura"-Socola, instalarea noului director în persoana d-lui Ing. Ralea care deține și postul de director al fabricei „Textila" - Copou.

Maculatură (ziare vechi)

de vânzare, cu preț redus, la magazinul

M. I. CLECNER

Piața Halei
(Str, Grig. Buicliu 5)

Obligațiile de reparație ale chiriașilor

— Un interesant aviz al Comisiei Consultative de pe lângă Ministerul de Justiție —

Comisia Consultativă de pe lângă Ministerul de Justiție a dat următorul aviz în legătură cu obligațiile de reparație ale chiriașilor:

In conformitate cu art. 1447 c. civ. dela care legea chiriilor nu a înțeles să [deroge, numai reparațiunilor mici (locative) sunt în sarcina chiriașilor, celelalte reparațiuni mai importante urmând a fi făcute de proprietar.

Pe de altă parte, art. 12 din legea chiriilor, care se ocupă de cheltuielile de administrație, folosință și întreținere la imobilele cu mai multe apartamente, nu enumără și pe cele în legătură cu instalația de apă din imobilul comun, mai ales când este vorba de refacerea ei, iar nu de o simplă întreținere în bună stare a instalațiunii.

Totuși, fiindcă sub regimul prelungirii ar fi injust a obliga pe proprietar să suporte reparațiuni costisitoare, în disproporție vădită cu folosul pe care-l are prin închirierea imobilului, aceste reparațiuni vor trebui făcute tot de chiriași care sunt beneficiarii prelungirii dacă aceasta nu depășește puterea lor de plată.

Dar aceasta, numai dacă există bună înțelegere, căci legea nu-l obligă decât la reparațiuni pur locative, obicinuite prin uzajul imobilului, ceeace nu e cazul când este vorba de înlocuirea întregei instalațiuni subterane de apă.

Conferință

Joi 11 Sept. a. c. la ora 4 p. m, d. Colonel Dr. Petrnaș va conferența în localul Camerei de Comerț, dezvoltând subiectul: „Rolul apiculturei în agricultură".

Concurs popice

Societatea de Gimnastică, Sport și Muzică, credincioasa vechiilor sale tradiții, anunță concursul anual cu *premii la popice* pentru 15 Sep. a. c.

Inscrierile se fac în fiecare zi la intendentul Soc.

In curând se vor anunța și concursurile de gimnastică și sporturi care vor avea loc în sala refăcută în urma războiului.

Titluri de împroprietărire

ARAD 9.—Eri la Arad, a avut loc o mare adunare plugărească în cursul căreia au fost împărțite 10.000 titluri de proprietate.

La adunarea au luat cuvântul d-nii Traian Săvulescu, ministrul agriculturii și ministrul Justiției Lucrețiu Patrașcanu, care este și deputat de Arad.

Toți apicultorii și persoanele care se interesează de această utilă și frumoasă îndeletnicire care este apicultura, sunt rugate să asiste.

ORA 12

In Consiliul de Miniștrii de astăzi

s'au examinat rezultatele vizitei la Praga

BUCUREȘTI 9.—Astăzi la ora 11, a avut loc la Președinția Consiliului de Miniștri, un important consiliu, prezidat de d. dr. Petru Groza.

In cadrul expunerii vizitei ce s'a făcut la Praga, d. dr. Petru Groza, care a condus delegația, a făcut o amplă dare de seamă asupra vizitei și a întevederii ce a avut-o cu președintele Eduard Benes și cu premierul ceh Clement Gotwald.

D. Gh. Tătărăscu, a arătat discuțiile ce le-a avut cu ministerul de externe al Cehoslovaciei, d. Jan Massarik: iar d. Octav Livezeanu, ministrul informațiilor a expus principiile acordului cultural încheiat între cele două țări vecine.

După terminarea acestui mare expozeu, s'a luat în discuție noua lege a chiriilor și s'a discutat prima listă a criminalilor de război, întocmită de Ministerul Justiției în baza noii legi votate de Parlament.

Dl. prim-ministru Dr. GROZA va face și o vizită la Varșovia

BUCUREȘTI 9. — Cronicile vieții politice ale multor ziare bucureștene publică știrea că o delegație guvernamentală română va face o nouă vizită diplomatică în altă țară vecină României.

Delegația guvernamentală română va vizita Varșovia, cu care ocazie se va încheia noi acorduri economice și culturale.

Vizita se va face la o dată apropiată.

Tot în aceleași cronici politice se vorbește că în cursul lunii Octombrie, România va primi întoarcerea vizitelor, din partea Ungariei, Jugoslaviei, Bulgariei și Cehoslovaciei.

Delegația română se înapoiază mâne dela Moscova

BUCUREȘTI 9.—Delegația română formată din d-nii Stelian Tănăsescu director general în Ministerul de Interne, general Nicior Dombrowscki primarul general al Capitalei și Victor Dunea prefectul județului Constanța, delegație ce a participat la serbările jubiliare ale împlinirii a opt secole dela intemeierea orașului Moscova, va sosi mâne în Capitală.

DESCOPERIREA ȘI ARESTAREA unuia din autorii asasinării lui Iorga și Madgearu

BUCUREȘTI 9 — La Ministerul Afacerilor Externe s'a primit o interesantă telegramă din partea președintelui comisiei de repatriere a prizonieri or din zonele de ocupație ale Germaniei.

Telegramă arată că echipele de identificare au dat peste Traian Boeru, fost director general al Incoopului, în timpul guvernării legionare.

Traian Boeru, care s'a înrolat în armata de voluntari a lui Horia Sima, a fost și unul din principalii făptași în omorîrea lui Neculai Iorga și Virgil Madgearu.

In prezent fostul demnitar legionar, se află în mâinile comisiei de repatriere, urmând a fi expediat în țară, cu pază puternică și predat guvernului român.

Plata impozitelor pe salarii

BUCUREȘTI 9. — Ministerul Finanțelor a dat o decizie prin care se stabilește că plata impozitelor pe salariile de pe luna August se vor depune Administrației Financiare, până la data de 15 Septembrie crt.

Pregătirea noului regim al chiriilor

BUCUREȘTI 9. — In după amiaza zilei de azi, d. Lucrețiu Patrașcanu, ministrul justiției, va face declarații presei cu privire la noua lege a chirilor care a fost complect întocmită și înaintată Consiliului de Miniștri, pentru studiere.

* * *

Noua lege a chirilor este așteptată în țară, de întreaga populație, cu mult calm și cu multă încredere. deoarece se crede că intenția legiuitorului a fost aceia de a creia funcționărimii și muncitorimii reale avantaje. Noile cote de chirie vor fi cunoscute mâne.

BIBLIOTECA UNIVERSITĂȚII -IAȘI-

ANUL XXXIX Nr. 298

4 Pagini 5 Lei

Joi 11 ~~Miercuri 10~~ Septembrie 1947

ABONAMENTE:
Lei 450 . . . . . „ 3 luni
„ 5.000 Intreprinderi, autorități pe un an

...ctiile tipografice
AȘI, STRADA LAPUȘNEANU Nr. 37

OPINIA

ZIAR POPULAR COTIDIAN

Redacția și Administrația
IAȘI, STR. LĂPUȘNEANU Nr. 37

TELEFOANE:
Redacția. . . . Nr. 1209
Administrația . . „ 2042
Serv. de noapte . . „ 2088

Director C. R. GHIULEA

Iarba lui Kogălniceanu

În vremurile depărtate, când Moldova era agitată de propaganda unionistă, Mihail Kogălniceanu a declarat că: „chiar dacă ar fi să crească iarbă pe străzile Iașului, unirea trebue să se facă"!

Moldovenii și ieșenii s'au pronunțat pentru unire însă n'au subscris la chestia cu iarba, pentrucă tocmai înțelegeau prin unire realizarea unor condiții care să înlesnească dezvoltarea egală a provinciilor românești.

Dar după câtăva vreme moldovenii au avut uimirea să constate că expresia simbolică a lui Kogălniceanu fusese mai mult decât o floare de stil. Și din această pricină, marele barbat de Stat a suferit carecare neplăceri dela ieșeni cu prilejul unei campanii electorale.

Capacitatea de dezvoltare a Principatelor-Unite n'a putut îngloba și Moldova, în ritmul și în măsura care a prilit Bucureștiului.

Iașul, a doua capitală, a alunecat constant spre rolul unei modeste și neglijate capitale de județ.

La figurat, începuse să crească iarbă pe străzile Iașului. Iar după vijelia celor două războaie mondiale, faptul s'a întâmplat și la propriu. Iarba și buruenile au năpădit străzile ruinate ale bătrânului nostru târg.

Ce era de făcut?

Ieșenii, mâhniți și descurajați, n'aveau nici energia nici putința materială să se apere de invazia asfixiantă a bălăriilor.

O acțiune a parlamentarilor pentru obținerea fondurilor dela Centru, n'a atins scopul propus.

Și atunci s'a iscat entuziastul stimulent al partidului comunist secția locală, în colaborare cu conducătorii armatei democrate.

S'a insuflat energie ieșenilor și s'a pornit o însuflețită mișcare cetățenească pentru curățirea orașului și îndepărtarea ruinelor, prin mijloace proprii.

Faptul e instructiv și înduioșător. Și va da, desigur, remarcabile rezultate practice.

Se vor cuveni cele mai sincere cuvinte de laudă pentru inițiatori și pentru inimoșii executanți care dovedesc o frumoasă conștiință cetățenească.

Dar să nu uităm chestia cu iarba lui Kogălniceanu. Iarba aceasta neplăcută găsește pământ prielnic în sistemul centralist-valah de organizare a Statului. Și dacă sistemul va fi tolerat mai departe, ne vom pomeni după câtva timp cu reapariția simbolicelor buruene, în ciuda dovezilor vii că ieșenii voesc să-și refacă și să-și ridice orașul.

Va trebui prin urmare ca, paralel cu munca directă și pilduitoare a ieșenilor, să continue stăruitoarea acțiune moldovenească, pe plan politic general, pentru modificarea structurei Statului într'un sens democratic descentralizator.

In acest chip vom fi siguri că iarba și buruenile nu vor mai găsi loc de germinație pe străzile orașului nostru.

C. R. GHIULEA

MOSCOVA A IMPLINIT 800 ANI

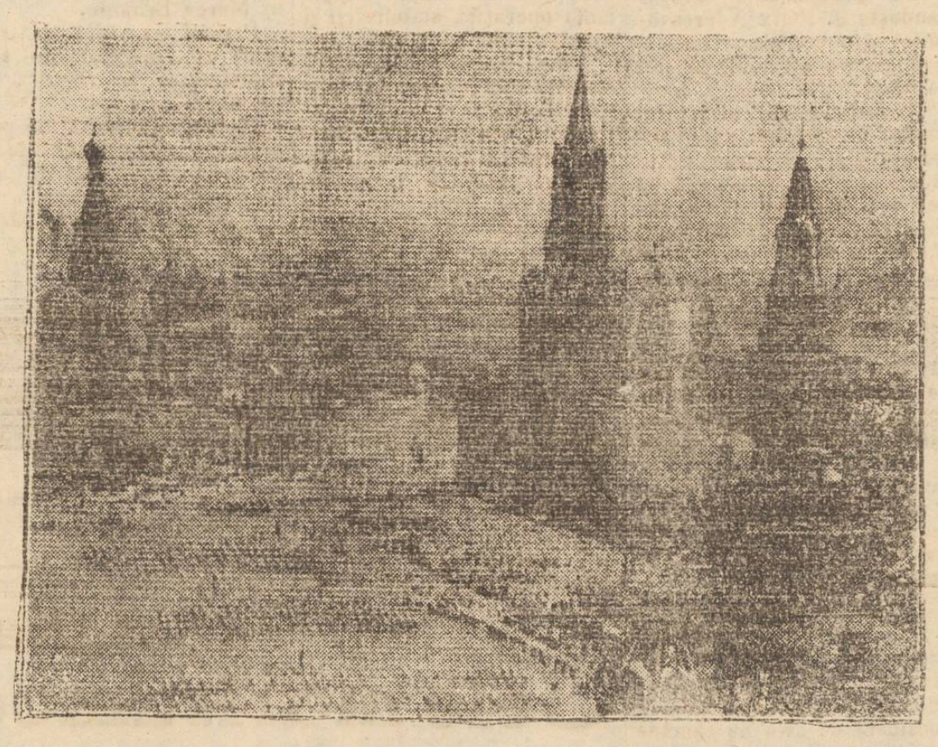

Paradă în piața Roșie din Moscova

Priviri peste granițe

BULGARIA

La 9 Septembrie poporul bulgar a sărbătorit aniversarea victoriei, contra regimului fascist

Pentru călătorii străini cari cutreierau Balcanii, vecina noastră dela Sud — Bulgaria — nu prezenta alt interes decât acela al faimoasei văi a Kazanlâcului cu frumoasele culturi de trandafiri. Lupta îndârjită a poporului bulgar contra uzurpatorilor libertății populare dela 9 Iunie 1923, — lupta care smulgea zeci de mii de victime — se părea că nu prea merită a fi luată în seamă de acei cutreierători prin munții și câmpiile Bulgariei.

Poporul bulgar, însă, a luptat și a învins. Și în primele rânduri ale învingătorilor, dușmanii au găsit pe fiii unei națiuni demne, apăruți din ascunzișuri, din câmpuri, din păduri sau din exil. Și această țară pe care ei au vrut s'o subjuge a cunoscut la 9 Sept. 1944 o dublă eliberare. Pentru că ea s'a eliberat nu numai de sub jugul ocupantului hitlerist, ci și din reacțiunea care o dusese la rolul rușinos de satelit.

Situația politică

La 9 Iunie 1923, monarhia și fasciștii au răsturnat, printr'o lovitură de stat guvernul democratic al lui Stanbalinski, au pus mâna pe putere și au instaurat un regim de teroare de neuitat, timp în care poporul bulgar a trebuit să sacrifice mulți dintre fiii săi, muncitori și țărani. De-atunci și până la 9 Sept, 1944, toate partidele de stânga au fost trecute în ilegalitate. Ele s'au văzut silite să-și continue activitatea în clandestinitate, păstrând totuși un contact strâns cu poporul. In Bulgaria a luat astfel ființă prima mișcare de partizani, organizată încă din 1923, care a dovedit lumii întregi cum trebue purtată lupta împotriva barbarilor moderni.

Această luptă a culminat cu răscoala din Sept. 1944, când cu sprijinul invincibilei Armate Roșii, a sfărâmat sângeroasa dictatură fascistă trecând puterea în mâinile Frontului Patriei și proclamarea Republicei Bulgare,— lichidând regimul monarhic.

Reforme Sociale

Democrația bulgară, după dureroasele experiențe ale trecutului, cunoaște prețul libertății. Și ea știe s'o păstreze și s'o întărească.

Printr'o legislație progresistă, Bulgaria a purces la realizarea ideilor lui Stanbalinski, născute din măduva nevoilor poporului bulgar. A înfăptuit astfel naționalizarea marilor întreprinderi, reforma învățământului și democratizarea întregei administrații.

Bulgaria reacționarilor și a aventurierilor a dispărut. In locul ei apare o Bulgarie nouă, iubitoare de progres și de pace, care se înalță în fața ochilor noștri, prin munca fără odihnă a fiilor săi.

Politica externă a Bulgariei

Politica externă a Bulgariei este întemeiată pe principiul unei colaborări amicale cu toate națiunile democratice,—colaborări care se desvoltă favorabil prin întărirea legăturilor economice, politice și culturale.

Bulgaria de astăzi, pașnică și progresistă, constitue astfel unul dintre stâlpii securității colective din Europa, în colaborarea căreia ea este chemată să joace un rol important.

NIGER GAIUS

ORAȘUL CURĂȚENIEI

După cum a spus sugestiv și pilduitor d. Gh. Chitic, fruntaș politic al orașului, când lupii, dau târcoale unui sat, mic și mare, tânăr și bătrân, cu săpi, coase, topoare, satul întreg se simte unul pentru a se apăra. pentru a alunga haita pustiitoare printr'un singur efort.

Ca și individul, națiunea își mobilizează propriile ei energii și își pune în mișcare anumite resorturi, cerute de obligațiile necesităților imediate. Omul amenințat face spontan tot ce îi este posibil și renunță la orice fel de speculațiune teoretică, cel urmărit o rupe de fugă fără să bage măcar în seamă fermecătoarea muzică care iesă dintr'o cutie de radio a vecinilor.

In fiecare moment trăim acțiunea cea mai importantă a vieții noastre. In fiecare zi, alt fapt devine mai mult sau mai puțin important după legătura care o are mai direct sau mai indirect cu interesele noastre, ca indivizi sau ca popor.

In aceste zile problema cea mai importantă este a curățirei orașului nostru, murdar și sleios, cu aspect de burg medieval. Numele de cetate a culturii, de oraș al școalelor de oraș civilizator, erau în ultima vreme doar sumbre ironii aduse la patul muribundului.

Și în fiecare zi, sub ochii noștrii, Iașul devenea din ce în ce mai murdar, mai amenințător. Nepăsarea care frizâ adesea indolența alăturată de multele preocupări materiale zilnice, au creiat orașului o situație insuportabilă.

Un strigăt de alarmă răsună de câteva zile în urbia noastră: „să ne salvăm orașul prin noi înșine".

S'au găsit oameni de bine, de mare autoritate care au pornit să prefacă în realitate o dorință ce mocnea de ani de zile în sufletul celor ce iubesc cu adevărat Iașul.

De Duminică trăim în plină fierbere a campaniei curățeniei. In toate cartierele, gospodarii au eșit la lucru, de voie de nevoie, zeci de vagoane de gunoaie au fost urnite într'un singur ceas. Alte sute urmează. Se vor dărâma toate ruinile, ce ornamentau macabru până eri străzile noastre.

Intr'un scurt timp, Iașul va avea altă înfățișare.

Cu lopeți, cu sape, cu topoare, muncitor, soldat, funcționar, medic, avocat, subofițer și general, preot și mitropolit, înfrățiți în dorința de a alunga focarele de microbi și de a da o altă înfățișare locului în care trăesc, au pornit la muncă. Cine nu se alătură acestui marș al reînoirei este un dușman al vieței semenilor săi, este un dușman al țării.

Ioana Căpățână

O nouă afacere suspectă cu bumbac

O nouă afacere în care este implicată Societatea de Transport „Rapid" a fost descoperită de către organele de control economic.

D. inspector Helești a descoperit o cantitate de 800 kg. bumbac venită chiar eri pe adresa soc. „Rapid" care avea ca justificare o factură veche din 7 Iulie pe care era înregistrată numai cantitatea de 200 kg. bumbac.

Se fac cercetări pentru a se descoperi cui aparține bumbacul.

Crâmpei de poveste argentiniană!

Doamna Eva Peron, frumoasa și eleganta soție a președintelui Argentinei, s'a înapoiat la Buenos-Ayres după o vizită oficioasă în țările latine din Europa.

Dacă fermecătoarea călătoare ar fi avut vre-o misiune specială, nu putem ști.

Constatăm numai că, înapoiată în patrie, și-a expus convingerea că „în lume sunt bogați care ar trebui să fie mai puțin bogați, și săraci care ar trebui să fie mai puțin săraci". E un embrion de socialism pe care d-na Peron se pare că l-a aflat dela venerabilul părinte Papa Pius.

Dar în privința bogaților prea bogați se remarcă bogăția fabuloasă pe care tocmai d-na președintă a desfășurat-o la Paris, cu prilejul recepției dela „Cercul America Latină" din Avenue d'Iena.

La această recepție ca în povești, d-na Peron purta o rochie lucrată în fir de aur. un enorm colier de briliante, cercei și brățări cu diamante, un voal din lame de aur, sandale de aur împodobite cu pietre prețioase.

Lumea oficială și diplomații americani au defilat în fața ilustrei vizitatoare, făcând fiecare câte o grațioasă reverență. Apoi s'a servit doamnei Evita un supeu copios la un restaurant din Bois de Boulogne, unde oamenii s'au suit pe mese și prin copaci ca s'o poată vedea pe frumoasa și împodobita vizitatoare.

Intr'adevăr, „sunt oameni bogați care ar trebui să fie mai puțin bogați", cum a observat atât de just însăși doamna Eva Peron...

Reducerile pe C. F. R.

Direcțiunea generală C. F. R. a aprobat o reducere substanțială de 75 la sută la tarifele de transport pentru cei ce aduc alimente la oraș și 25 la sută la tarifele de călători. Reducerile aceste nu vor putea rămâne fără urmări favorabile asupra aprovizionării orașului.

Reducerea generală a tarifelor va înlesni circulația persoanelor și a mărfurilor, precum și aprovizionarea orașelor.

Iar măsurile pentru ridicarea restricțiilor la circulația produselor alimentare vor avea deasemenea consecințe favorabile în acest sens. In special la unele produse alimentare aduse dela distanțe mai mari, reducerea tarifului pe C. F. R. se va traduce printr'o mai abundentă aprovizionare a pieții și printr'o reducere a prețurilor.

O nouă afacere suspectă cu bumbac

O nouă afacere în care este implicată Societatea de Transport „Rapid" a fost descoperită de către organele de control economic.

D. inspector Helești a descoperit o cantitate de 800 kg. bumbac venită chiar eri pe adresa soc. „Rapid" care avea ca justificare o factură veche din 7 Iulie pe care era înregistrată numai cantitatea de 200 kg. bumbac.

Se fac cercetări pentru a se descoperi cui aparține bumbacul.

SOCOTELILE Societății de Radio

Societatea de Radio-difuziune s'a grăbit să trimită abonaților chitanța trimestrială (Iulie-August-Septembrie), pentru încasare.

Se știe că salariile până la 15 August au fost socotite în lei vechi și achitate în lei stabilizați în proporție de 1 la 20.000. Abea dela 16 August înainte se plătește salariaților retribuția nouă.

Era normal ca și Soc. de Radio să încaseze abonamentul pe timpul 1 Iulie—15 August, după tariful vechi transpus în lei stabilizați în proporție de 1 la 20.000.

Așa au procedat toate Societățile publice pentru prestațiunile lor. Și așa vrevede categoric legea de stabilizare că trebuesc plătite datoriile dinainte de 15 August.

Soc. de Radio a găsit însă de cuviință să aplice taxa în lei stabilizați, cu efect retroactiv; câte 100 lei noi lunar, începând dela 1 Iulie.

E un abuz în toată regula, care dăunează grav pungă abonaților.

Rugăm Soc. de Radio să-și refacă socotelile și să respecte legea.

MOSCOVA marele centru al unei lumi noui

Moscova, — marele centru de radiație politică, economică și socială, își serbează 800 ani dela întemeere.

In documentele istorice, prima mențiune despre localitatea Moscova datează din anul 1147, iar întemeerea orașului este atribuită prințului George Dolgoruki.

Așezat pe drumul direct dintre basinul superior al Donului și celui al fluviului Volga, orașul Moscova avea o poziție avantajoasă.

I-a fost dat, însă, să treacă prin multe și grele vicisitudini ale istoriei. Devastat deseori și în special în anul 1176 de prinții din Riazan, sau de Tatari în 1237, în rivalitate cu Tver și alte așezări omenești, orașul Moscova a izbutit să le domine pe toate, căpătând mare preponderanță sub Marele Duce Newski (1261).

In anul 1367, Dimitrie Ivanovici a fortificat vestitul Kremlin, ca un punct principal de rezistență împotriva invaziilor tătărești.

Conducătorii Moscovei au lucrat cu succes la închegarea unității naționale rusești și la izgonirea jugului mongol. Dela 1460 până la 1550, Ivan cel Mare, Vasili IV și Ivan cel Groaznic au desăvârșit ridicarea Moscovei, care a mers progresând până în 1712 când Petru cel Mare a mutat capitala la St. Petersburg.

Totuși Moscova și-a păstrat influența spirituală asupra Rusiei.

In 1812, orașul a avut să sufere celebra invazie a lui Napoleon și incendiul catastrofal care l-a mistuit aproape în întregime. Insă de acolo a pornit și prăbușirea împăratului francezilor (așa cum cu 130 ani mai târziu a pornit prăbușirea lui Hitler)

In Mart 1918, Moscova a redevenit capitala popoarelor eliberate ale Rusiei, căpătând o însemnătate mondială și o strălucire unică.

*

Moscova, inimă a Uniunii Sovietelor, se dezvoltă cu pași gigantici în câmpia ondulată a râului Moscova.

Se disting cinci mari cartiere principale:

1) Kremlinul în centru, sediul guvernului U. R. S. S.

2) Kitai-Gorod) la est de Kremlin) centru comercial, cu biserica Vasili-Blajenoi. Acolo se află și mausoleul lui Lenin în Piața Roșie.

In acest cartier, cu vaste magazine și bazaruri, se îngrămădesc variatele produse ale marei industrii sovietice.

3) Bieli-Gorod, care se întinde în semi-cerc în jurul primelor două cartiere, are un caracter cultural. Acolo e Universitatea (fondată în 1753), biblioteca Lenin, teatre, școli etc.

4) Semlianoi-Gorod pe malul drept al Moscovei, e cartierul industrial. De acolo pornesc și numeroasele căi ferate care leagă Moscova cu toate regiunile Rusiei.

5) Cartierul muncitoresc, cu o dezvoltare minunată, progresează din an în an. La marginea acestui cartier se întind grădini fermecătoare și parcuri vaste, cu institute de odihnă pentru lumea muncitoare.

In ultimii ani, orașul a luat o dezvoltare fără egal, după un îndrăzneț plan de sistematizare care e încă în plină aplicare.

La împlinirea a 800 ani dela fundarea Moscovei, se serbează în fond spiritul nou, ingeniozitatea de creație, puterea de radiație și mărețul marilor realizări umane ale însuși Statului Sovietic.

Citiți „OPINIA"

Răspunsul scriitorilor

CULTURA
un bun la'ndemâna celor mulți

Gala Galaction, Cezar Petrescu, Zaharia Stancu, Camil Petrescu, Dan Petrașincu, F. Aderca, Al. Rosetti, Claudia Millian, Ioana Postelnicu, Horia Furtună, Lucia Demetrius, Corin Grosu și I. Puțuri, anchetați de Revista Literară după stabilizare

Revista Literară a consultat lumea creatorilor de frumos asupra felului cum se reflectă în sufletul ei reformele economice pe care le străbatem din ziua stabilizării și până acum.

„Cu un sentiment de tinerețe și încredere—zice părintele Gala Galaction—am salutat reforma stabilizării. Un aer proaspăt îmi intra

GALA GALACTION

pe fereastră în dimineața când citii în ziar toate amănuntele în legătură cu strașnica veste".

Bucuria părintelui Gala Galaction ne-o explică următoarele considerații făcute asupra condițiilor materiale ale scriitorului de d-na Lucia Demetrius: „Soarta scriitorului într'o țară depinde de buna stare a concetățenilor lui. Ca să trăiască demn, fără nici un fel de compromis față de arta lui, fără să fie silit să fie copist sau pedagog într'un liceu, scriitorul trebue să trăiască dupe urma literaturii lui și să aibă timpul s'o creeze".

Un moldovean, d. Cezar Petrescu, ne descrie care erau condițiile de creație ale scriitorului în epoca inflației monetare, condiții în strânsă dependență de massa cititorilor:

„Pentru miliardarii inflației cartea era ultima marfă care să-i intereseze în vreun fel; iar scriitorul un individ neinteresant în nici un fel. Intr'adevăr! Ce avea de face cultura cu speculatorii valutelor și a târgului negru?

Mulți dintre proaspeții și efemerii foști miliardari de până mai eri, nici nu știau să descifreze bine insignele dupe bancnote și dupe efigia monedelor de aur. Le cunoșteau după dimensiuni și după pipăit".

Paralizia ideii

Intr'o astfel de lume banul nu se ducea niciodată pe cărți și astfel remarcă D-na Claudia Millian „Lipsa de circulație a cărții însemna înlăturarea ideii, însemna paralizarea culturii".

„Sensibilitatea scriitorului — această prismă de cristal, care captează în cuprinsul ei luminos, toate aspectele peisajului uman și social — se deschide către această reformă, înviorate ca o plantă, către soarele generator.

„Iată într'adevăr deschizându se mii de porți scrisului autohton".

O trecere în revistă a câtorva „porți" ce se deschid scriitorului român ne-o prilejuește răspunsurile d-lor Camil Petrescu, Zaharia Stancu, Ioana Postelnicu, F. Aderca și Corin Grosu.

Să-i ascultăm pe fiecare.

Amintind de o campanie de presă mai veche d. Camil Petrescu spune: Am denunțat cu îndârjire manopera inflației, operație prin care burghezia politică trece asupra celor fără apărare, nota cheltuelilor de război...

„Și cine sunt fără apărare ?

„Salariații manuali și intelectuali. Și chiar cei nesalariați, căci după cum știți norul inflaționist din Aprilie încoace a făcut să nu se vândă nici o carte. Adică au fost fără apărare, căci acum trebuie să înțeleagă și ei că a venit momentul să fie în stare să se apere"...

Consumul bunurilor spirituale

Această problemă strâns legată de starea materială a mulțimilor este atinsă de dl. Zaharia Stancu în termenii următori:

„Stabilizarea va aduce pentru scriitorul român, categorii noi de cititori. Muncitorii, liber profesioniștii, vor fi în măsură să cumpere cărți și reviste. Aceiași perspectivă se deschide tuturor manifestărilor artistice. Prevedem că teatrele vor fi frecventate de această lume căreia stabilizarea i-a dat largi posibilități de trai. Deasemeni concertele. Vor avea de câștigat și plasticii. Oricine va vizita o expoziție, va putea cumpăra un tablou".

In complect acord cu d Stancu, d-na Ioana Postelnicu tine să sublinieze și domnia sa posibilitățile de circulație a operilor de artă după reforma monetară: „Viitoarele bugete ale oricărei familii vor cuprinde o coloană deasupra căreia se va scrie „cheltuieli pentru desfătarea sufletului și a minții noastre".

Acestui nou raport dintre scriitor și lector, creat de reforma monetară, d. Corin Grosu îi atribue în primul rând devotamentul cu care „scriitorii apără stabilizarea ca pe un bun al lor propriu".

Și editorii ?...

E o problemă la care se gândește d. Felix Aderca aruncând o privire retrospectivă asupra ultimilor decenii de viață.

„Duhul fanariot al jafului pentru huzur, duh care infectase viața obștească a României de mai bine de două veacuri, descompunând vechea clasă a boerilor, apoi rânduiala dintre cele două războaie, a primit o lovitură — sperăm — de moarte. N'a fost înlăturat spiritul individual de întreprindere și câștig — ci numai instinctul de furt și de omor la adăpostul banilor. Oricine poate vinde mult, dar fără lipsă la cântar, poate câștiga, dar fără încărcare la preț.

„Poate că vor intra în această nouă moralitate și tovarășii noștri de creație, domnii editori".

Un imbold

De acord cu confrații săi asupra importanței reformei monetare pentru fenomenul cultural, d. Dan Petrașincu consideră că „Nu ne rămâne decât, nouă, scriitorilor, poeților, oamenilor de știință, să ne așternem pe lucru!"

Și să păzim reforma

așa cum ne îndeamnă dl. prof. Al. Rosseti, rectorul universității din București în constatările de mai jos:

„Haosul monetar a fost suprimat ca prin minune. Se cuvine, acum, să ajutăm la menținerea ordinei și să lucrăm, uniți, la sporirea producției. Doctorul poate vindeca pe bolnav, dar cu voia lui".

Același spirit de încredere într'un viitor luminos și un prezent prosper îl manifestă și d-nii Horia Furtună, I. Puțuri și Scarlat Calimachi, fiindeă scriitorii români gândese la unison despre importanța operației stabilizării și așezămintelor ei sociale.

Vom încheea cu aceste rânduri pătrunse de înțelepciunea vârstei și de simțul realității, rândurl ale vicepreședintelui Soc. Scriitorilor Români, părintele Gala Galaction, ce ating problema cunoașterii între popoare prin schimbul instrumentelor culturale:

„Și în deosebi sunt îndreptățit, ca slujitor al literilor, să cred că în curând nu numai cărțile și revistele necesare informației noastre, dar toate bunurile cuiturii streine — vor fi mai accesibile pentru noi".

Și astfel prin mesagiile spiritului, duhul împăciuirii va fi din ce în ce mai prezent între oameni. DEM.

Porumbeii anglofobi...

Din La Marseillaise, excelenta revistă franceză.

«Englezii au trimis un număr de 300 de porumbei călători în Franța, pentru a participa la curse în timpul weec-endului. Numai 40 dintre ei au binevoit însă să se întoarcă acasă.

M. L. Gilbert secretarul clubului colombofililor britanici a declarat în legătură cu aceasta:

— Este pentru prima dată că porumbeii nu se întorc în Marea Britanie.

Parisul i-a sedus. Să sperăm că francezii nu i-au transformat în friptură de porumbel".

Pierderea suferită de proprietarii porumbeilor este socotită la câteva zeci de mii de lire sterline".

După umila noastră părere porumbeii nu s'au întors în Marea Britanie de teama crizei alimentare.

DOCTOR
R. DAMSKER
Medicul șef al Serviciului de
BOLI INTERNE
al Spitalului israelit, consultă în
Str. Elena Doamna Nr. 17
8—10 și 3—6

AZI

Miercuri 10 Septembrie 1947
Ort. Sf-ta Minodora
Cat. Sf. Nicolae
Ebr. 25 Elul 5707

Farmaciile de serviciu

Farmacia Davilla str. Cuza Vodă
Farmacia Lazarovici, str. Cost. Negri
Farmacia Mihail str. Bucșinescu
Farmacia Minerva str. M-șal Malinovski

PROCUROR DE SERVICIU
Dumitru Lucinescu, str. Xenopol Nr. 1

Coițul bărbatului

Sunteți pro sau contra cravatei ?

— EXISTA, deși cei mai mulți dintre dv. nu o știu probabil, un club internațional al celor «fără cravată».

Membrii acestui club au jurat să nu poarte acel accesoriu de toaletă inutil, demodat și... sufocant. Deși la această rubrică nu obișnuim să facem propuneri, nu vedem de ce nu s'ar fonda și la noi în țară o secțiune a acestui club de răzvrătiți...

Cine vrea să fie inițiatorul ?

— DAR, ca să fim sinceri, partizanii cravatei nu au dispărut nici ei. Unii duc chiar o campanie serioasă în favoarea ei. Printre aceștia din urmă trebuie neapărat socotit și cravatierul Renaudo Montini, un croitor italian care îi socotește pe inamicii cravatei «anarhiști».

Montini a lansat de altfel două tipuri de cravată cu tot originale care constituie după el o considerabilă perfecționare. Iată descrierea primului:

«Lungimea și lățimea cravatei sunt proporționate în raport cu toracele. Culoarea ei se armonizează cu culoarea ochilor și părului».

Este vorba, după cum vedeți de o cravată adaptată individului.

Dar Montini mai are încă un tip de cravată. Este vorba de cravata-bretea. Iată descrierea ei în cuvintele lui Montini:

„Partea ei inferioară servește pentru a susține cu sfoară pantalonul, iar un ingenios sistem de compensație cu elastic servește la menținerea echilibrului».

— TIPURILE noi de cravată ale lui Montini nu au speriat însă asociația internațională a anticravatiștilor. Un membru marcant al conducerii ei a declarat unei reviste franceze:

— Prostii, toate acestea! S'a încercat mai de mult cravata port-tabacheră, cravata port-style și altele, iar cu toate acestea mișcarea noastră nu a trebuit să dea nici un singur pas înapoi...

Lupta dintre cravatiști și anticravatiști promite în ori și ce caz să fie serioasă. De partea cui sunteți dvs.?

Ecranul și oamenii lui

Cele mai frumoase femei din Hollywood

Un interesant clasament al unei celebre ziariste americane, care a stârnit senzație, invidie și mânie în mijlocul vedetelor din Hollywood

Intr'un număr recent al unei mari reviste americane de cinema, celebra ziaristă Elsa Maxwell, binecunoscută pentru reportagiile ei originale despre „citadela filmului american întocmește un clasament, pe drept cuvânt, curagios". Veterana presei cinematografice numește în acest clasament, care a stârnit o vâlvă neobișnuită, „Cele mai frumoase femei din Hollywood", indicând pentru fiecare dintre cele zece fericite vedete calitățile pe care le apreciază cel mai mult.

La prima privire, pare un clasament obișnuit, ca atâtea altele în care s'au specializat confrații de peste Ocean. Cel puțin așa pare în ochii marelui public.

Pentru vedetele filmului american însă, chestiunea nu este chiar atât de simplă. Hollywoodul este prin excelență catatea invidiei și a rivalității profesionale. Prin viața sa agitată, cu revelații peste noapte și căderi aproape tot atât de rapide, nici n'ar putea fi altfel. Fiecare vedetă își arată cu îndârjire interesele și în deosebi contractul, acea coală de hârtie magică care transformă o simplă muritoare într'o regină a ecranului, cu toate avantagiile rangului...

Ingrid Bergman în fruntea listei

Elsa Maxwell are prin reportagiile ei publicate în numeroase ziare din toată America, peste 2.000.000 cetitori, care au deplină încredere în judecata și critica ei. Fiecare dintre aceștia a citit clasamentul și a reținut cele zece nume. Prilej de deosebită bucurie pentru cei citați și de profundă ofensă pentru cei uitați.

Pentru a nu înflăcăra și mai mult spiritele, ziarele americane întocmește clasamentul în ordine alfabetică, ceiace este mult mai practic. Astfel, în fruntea listei de onoare stă Ingrid Bergman, neuitata interpretă din „Intermezzo", care a cucerit Hollywood-ul dela primul ei film. Ingrid este o adevărată frumusețe nordică. E fină, inteligentă și păstrează veșnic o prestanță puțin obișnuită, care amintește de predecesoarea ei, Greta Garbo. Deși una dintre cele mai mari, Ingrid rămâne cea mai simplă vedetă.

Joan Crawford, reprezintă pentru ziarele americane, tipul ideal al femeii care a trecut de 40 ani, dar care rămâne veșnic frumoasă, distinsă și plină de vioiciune.

Joan Fontaine, în schimb, a treia pe listă, este atât de fină, și de inteligentă, încât la fiecare apariție, bărbații nu mai au ochii decât pentru ea. Tot ce face este atât de natural, de fermecător și de simplu în acelaș timp, încât Joan nu are și nici nu poate avea rivală. Talentul ei, multă vreme neînțeles, a izbucnit deodată, plasând-o în rândul celor mai mari interprete ale ecranului.

Shirley Temple soția ideală

Matireen O'Hard, întruchipează minunat frumusețea irlandeză. Ochii mari, verzi și părul roșcat, corpul impecabil, totul atât de perfect și de natural în același timp în contrast cu frumusețea artificială, excentrică și extravagantă a inegalabilei Rita Hayworth, pe care parizianii au supranumit-o „vedeta atomică". Tot așa, contrastul dintre Heddy Lamarr, frumusețea clasică, aproape ireală și Barbara Stanwick, femeia modernă și energică, care își croește singură drumul în viață și care inspiră respect bărbaților. Lana Turner, blonda vedetă din „Fete moderne", este frumoasă și atâta tot. Orice altă mențiune este inutilă.

Iată că am ajuns și la ultimul loc de pe celebra listă și este probabil cel care a stârnit cea mai mare senzație. Fetița cu păr buclat din „Visul unei prințese", adorabila Shirley Temple, a devenit una dintre cele mai frumoase femei din Hollywood. Fetița minune a ajuns din urmă vedetele care erau pe ecran înainte să vină pe lume. Elsa Mazweit o decretează soție ideală. Capul în sus, părul în vânt și surisul veșnic pe buze.

Era oare posibil să nu stârnească asemenea clasament invidia și mânia celorlalte zeci de vedete din Hollywood?

CINEFIL

Începând seria deplasărilor — Sport

Politehnica are o misiune grea în jocul cu Astra-Română (Moreni)

Dunea îi a semnat pentru studenți. Deac în formație

De Duminică 14 Septembrie, Politehnica deschizând seria deplasărilor pleacă la Moreni unde vor întâlni Astra-Română, unul din candidații autorizați la titlu.

Astra Română se prezintă după un sever eșec înregistrat la Galați unde a cedat fără drept de apel Gloriei C. F.R. (4—1), iar Politehnica după frumoasa victorie asupra Textilei din (Sf. Gh.). Primii sunt avantajați de teren, deoarece joacă acasă, în timp ce studenții trebue să suporte o lungă și obositoare deplasare ca apoi să întâlnească un adversar periculos în bârlegul său.

Trecând la formația petroliștilor ținem să subliniem că în rândurile ei activează: Lulu Mihăilescu fostul jucător al Unirei Tricolor în sezonul trecut al S.T.B.-ului și ieșanul Ghiță Pașcanu supranumit pe vremuri „spaima portarilor" când apără culorile Textilei Iași.

Astra-Română după un început mai mult decât promițător când a învins la scor Textila (Buhuși) cu 7—1 la Moreni și a terminat nedecis cu Textila (Sf. Gh.) 2—2, ca apoi să capoteze la Galați în fața Gloriei C. F. R.

După cum reese destul de clar Astra-Română va căuta să se reabiliteze Duminică în dauna Politehnicei, care totuși nu apare ca o victimă sigură ținând seamă de forma pe care o deține cocchiperii studenților.

Nume noi în unsprezecele studenților

Victoria repurtată de Politehnica asupra Textilei (Sf. Gh.) nu a entuziasmat prea mult conducerea în frunte cu antrenorul dr. Grădinaru care a constatat că echipa mai are lipsuri.

Liniei intermediare îi lipsește un titular cu toate că Trofin a manifestat o formă bună, arătând că merită să figureze în prima garnitură a studenților.

Trecând la capitolul veșnic discutat — înaintarea — conducătorul tehnic a putut desprinde următoarele:

Grădinaru pe extremă dreaptă constitue încă o lacună cu toate că a manifestat multă bunăvoință și întrebuințarea la maximum a armei sale... fuga.

Iată însă că efectivul universitarilor s'a mărit cu noi jucători printre care remarcăm prezența lui: Dunea II excelentul extremă dreaptă a feroviarilor care a și semnat urmând a i se întocmi formele de legitimare chiar în această săptămână pentru a putea figura în unsprezecele Politehnicei chiar în jocul cu Astra-Română.

Al doilea jucător care probabil va fi utilizat este Andreescu care la antrenamentul de Luni a dat deplină satisfacție candidând pentru postul de inter stânga.

Politehnica deși se găsește în perspectiva unui joc greu, va căuta să se întrebuințeze la maximum pentru a răsturna toate pronosticurile care o dau victimă sigură.

Dăm configurația unsprezecelui studenților: Alexandru, Ilinteanu, Hoisan, Trofin, Vălvoi, Popovici, Dunea II, Tudor, Schreiner, Rășină, (Andreescu), Deac.

Știați că...?

— Se părea că lovitura primită de Dunea III cu ocazia jocului (C. F. R. Iași-Astra Română-Câmpina) nu va avea urmări, totuși cel în cauză nu-și va putea face reintrarea în etapa viitoare.

— Universitatea a început să-și complecteze echipamentul în vederea campionatului districtual.

— C. A. M.-ul și-a înființat prima secțiune sportivă și anume a foot-ballului și cu toate că susnumita formațiune nici nu și-a anunțat participarea în campionatul districtual, conducerea a înzestrat clubul cu un bogat echipament de primă calitate.

— Zilele acestea Școala de zbor fără motor și-a început cursurile pe teren primele zboruri.

Sporturile în țară

In ziua III-a campionatelor balcanice-România a mai înregistrat o victorie prin atletul său cu renume european Ion Moina, care și-a însușit proba la 400 m. plat.

ȘT. GEORGESCU

Pluguri și căldări

La Federală au sosit, pentru Cooperativele din județ și oraș un vagon de pluguri, fere de plug și grape.

Au mai sosit deasemeni și 25 legături de căldări, fiecare legătură având zece căldări.

Perceptori de circumscripție

Următorii perceptori din jud. Iași au fost chemați în funcția de perceptor de circumscripție: Blănaru Costache, Butacu Gheorghe, Popovici Vasile, Vasilescu Nicolae, Mihailă Gheorghe.

Inutilitatea ceasului

Există două locuri pe lume unde ceasul este cu totul inutil.

Puteți să ghiciți care sunt acelea ? Dacă nu vă vom spune noi.

Este vorba de Polul Sud și de Nord. Acolo toate meridianele se întâlnesc [illegible] precisă, — care [illegible] bazează tocmai pe calculul poziției soarelui în raport cu meridianele, — nu există. Din păcate, deși nu există o oră exactă, timpul trece. Altfel s'ar putea vorbi în aceste locuri de descoperirea elixirului vieții

Bugetul și emisiunea fiduciară
după stabilizare

Intreaga atenţiune a forurilor economice oficiale este concentrată asupra stabilirei unei poziţii bazate pe realităţi a monetei faţă de piaţa economică. E vorba numai să se stabilească un echilibru permanent, care să nu permită nici o avalanşă prea mare de monetă, nici o lipsă monetară acută.

In momentul de faţă situaţia se prezintă astfel:

Avem în circulaţie circa 2 miliarde şi jumătate lei stabilizaţi şi o cantitate de marfă la dispoziţia cumpărătorilor de cel puţin de două ori mai mare. Din aceste două miliarde şi jumătate se fac încasări pentru fisc ce se evaluează la maximum 25 milioane pe zi, adică aproape o treime din circulaţia fiduciară a unei luni.

Separat de mărfurile aflate pe piaţă mai există mărfuri blocate la dispoziţia Statului şi mărfuri fabricate de diferite întreprinderi dar nepuse încă în circulaţie.

Cum emisiunea fiduciară este bazată pe producţie, nu se va putea lansa pe piaţă o cantitate mai mare de monetă decât aceia ce ar reeşi dintr'un raport corect între monetă şi marfă. Intotdeauna va trebui să fie pe piaţă o cantitate de monetă mai mică decât marfa, pentru ca cumpărările să nu influenţeze preţurile.

Pe acest principiu se pun jaloanele viitorului buget. Cifra de 80 miliarde lei ce a circulat pentru bugetul general al Statului inclusiv regiile autonome, nu este precisă încă. Deasemenea nu s'a precizat dacă viitorul bugei va fi transformat radical şi deci votat de Parlament sau va constitui o transformare a cifrelor votate la sfârşitul lunii Aprilie.

Intreaga structură a bugetului depinde de cifrele în curs de actualizare, de nevnile stricte ale departamentelor şi de posibilităţile de încasare ale fiscului, înîrucât e precis că sub nicio formă nu se va accepta o cerere de împrumut pentru nevoile Statului dela B. N. R. sau dela vreo instituţie de credit, deoarece Statul cel dintâiu trebue să fie păzitorul echilibrului fiduciar.

Până acum din bugetele departamentelor s'au obşinut reduceri ce încep cu 35 la sută la Educaţia Naţională, câte 20 la sută la Culte, Arte şi Sănătate şi ajung la 5 la sută la bugetul Preşedinţiei. Nici aceste reduceri nu sunt încă definitive de oarece în momentul de faţă se examinează cheltuelile de materiale şi întreţinere.

O problemă ce urmează a fi soluţionată în primele zile ale săptămânii viitoare este aceia a furnizorilot Statului şi a lucrărilor în curs, Plata acestora se va face prin actualizarea vechilor capitole augetare la boeficientul de 20.000 lei de inflaţie pentru 1 leu stabilizat.

In general însă, până când nu se va atinge un plafon de devize suficient pentru a se asigura o balanţă comercială activă cu străinătatea şi până când producţia nu va fi în asemenea măsură sporită încât să se obţie o cantitate normală de mărfuri, nu se va putea conta pe o emisiune fiduciară prea mutt mărită.

In orice caz pentru multă vreme încă circulaţia banilor pe această piaţă va fi supravegheată.

Aceasta ar fi linia de politică financiară pentru aceste zile de tranziţie dela epoca de inflaţie la cea de stabilizare.

Economatelor,
spitalelor și armatei
din oraşul Iaşi
Ii s'au rezervat cotele necesare de grâu până la 1 Martie 1948

Institutul Naţional al Cooperaţiei a făcut cunoscut Federalei că din grâul ce-l are depozitat în magaziile din localitate să pună în consumaţie deocamdată o primă tranşă de 1740 tone de grâu, rezultat din colectările făcute la arii.

Cantitatea aceasta este repartizată pentru intervalul dela 1 Septembrie 1947 până la 1 Martie 1948.

Cote de 1740 tone grâu a fost împărţită în felul următor:

Pentru economatele judeţene, spitale şi penitenciare 911 tone grâu;

Pentru marile economate 639 tone de grâu;

Pentru armată o cantitate de 190 tone.

Cele 639 tone de grâu date marilor economate a fost astfel distribuită: C.A.P. 2,1 tone, C.A.M. 3,6 tone, Invăţământului superior universitar 68,8, Oficiului de Reconstrucţie al Moldovei 8,4 tone, C. F. R. 512,5 tone, C.A.P.S. 5,4 tone, R.A.T.A. 5,5 tone.

In vederea acestor distribuiri Incoopul a dat dispoziţii Federalei să ia contact cu oficiul economic judeţean local.

Reducerea
personalului ad-tiv şi de serviciu la şcolile secundare din localitate

Ministerul Educaţiei Naţionale a dat o decizie prin care, avându-se în vedere obţinerea de economii bugetare, se hotărăşte ca următoarele şcoli secundare din Iaşi să funcţioneze cu următorul personal de serviciu; Şcoala normală de băeţi „Vasile Lupu" cu un secretar, doi pedagogi, un ajutor secretar, doi oameni de serviciu;

Şcoala normală de fete „Mihail Sturdza» cu un secretar, un pedagog, un om de serviciu;

Şcoala de îndreptare, un secretar, un pedagog, trei oameni de serviciu;

Şcoala de surdo-muţi, un secretar, un ajutor secretar, doi pedagogi, trei oameni de serviciu.

Institutul de educatoare, un secretar, un pedagog trei oameni de serviciu.

Liceul Naţional un secretar, un ajutor de secretar, doi pedagogi, doi oameni de serviciu.

Liceul Internat un secretar, un pedagog, un om de serviciu.

Liceul de Aplicaţie un secretar, un pedagog, un om de serviciu.

Lic. „Oltea Doamna" o secretară, o ajutoare de secretară, două pedagoage, doi oameni de serviciu.

Liceul industrial de băeţi, un secretar, un pedagog, un om de serviciu.

Gimnaziul industrial „Vasile Mălinescu" un secretar.

Liceul industrial „Reuniunea Femeilor Române" un secretar, un pedagog, un om de serviciu.

Şcoala de gospodărie urbană un secretar, un pedagog, un om de serviciu.

Liceul comercial de băeţi un secretar, un ajutor de secretar, doi pedagogi, doi oameni de serviciu.

Liceul comercial de fete un secretar, un ajutor de secretar, doi pedagogi, doi oameni de serviciu.

Vânzători de ziare

se caută şi se angajează imediat, în condiţiuni avantagioase la **Oficiul Presei** Strada Lăpuşneanu No. 23

PREMIERA

superşlagărului muzical

Serenada norilor

cu

TINO ROSSI

Astăzi la CAPITOL

In atenţia d-lui Prim Chestor

Gardianul Chiriac bate!

Ne-am făcut din totdeauna o datorie pe care o respectăm şi am sesizat la timp autorităţile de măruntele nereguli pe care unul sau altul dintre funcţionarii instituţiilor s'au făcut vinovaţi. — Am avut satisfacţia — şi cu noi întreaga opinie publică în nenumărate rânduri să vedem că aceste cazuri au fost sever sancţionate şi şefii autorităţilor respective au aplicat pedeapsa meritată acelor ce nu înţeleg să se obişnuiască cu disciplina purtărilor de omenie şi şi-au făcut din excese o obişnuinţă.

De astă dată ne adresăm domnului Chestor, şi împreună cu noi, toţi cetăţenii care au asistat indignaţi la barbaria gardianului CHIRIAC din serviciul Chesturii Iaşi care *a bătut la sânge* un muncitor care lucra la dărămarea imobilului Motaş.

Intâmplarea a făcut să putem asista la întreaga scenă şi să urmărim fapta. Muncitorul al cărui nume nu-l reţinem a intrat în cârciuma „Marin" din Piaţa Unirii şi a luat o mică gustare.

La plecare — ceasul sau... obiceiul rău — a luat două roşii. Chelnerul localului l-a observat, i-a aplicat pe loc o corecţie şi scandalul era să fie lichidat la intervenţia curioşilor care cereau clemenţă.

In acel moment însă, a pătruns sălbatec făcându-şi loc prin mulţime gardianul 175, care era în trecere pe acolo şi nu era de serviciu în Piaţă şi izbind sălbatec peste faţă şi urech, c o precizie care ne dă de gândit asupra experienţei sale, l-a umplut de sânge pe muncitorul care se apără cu greu. Numai la intervenţia mulţimii indignate, gardianul a putut fi temperat.

Supunem acest caz uimitor, d-lui chestor şi vrem să credem că acest gardian, care se pare, după spusele unora, că nu este la prima sa ispravă de acest gen, va fi îndepărtat dintr'un serviciu în care sub pavăza unei uniforme, poate să se dedea la acte de hoţească sălbătăcie.

Maculatură
(ziare vechi)
de vânzare, cu preţ redus, la magazinul
M. I. CLECNER
Piaţa Halei
(Str. Grig. Buiciu 5)

DOCTOR
S. A. DAVID
Boli Interne şi de COPII, BOLI DE FEMEI
Venerice, Sifilis
Blenoragia, vindecă radical în 9 ore.
Iaşi, Str. Cpstache Negri 3 (colţ Elena Doamna)
Cons. 8—12 dim. şi 2—9 seara

MAI EFTIN
ca oriunde se SCRIU şi se copiază ACTE în orice limbă şi în oricâte exemplare, corect şi fără greşeli. Predăm cursuri de DACTILOGRAFIE, (maşina de scris), STENOGRAFIA, CONTABILITATEA, CORESPONDENŢA şi LIMBI STRĂINE (Engleza, Franceza, Rusa şi Germana) TRADUCEM orice corespondenţă, acte, literatură, etc, din şi în limbele de mai sus. MULTIPLICĂM cursuri pentru d-nii profesori şi studenţi în oricâte exemplare la o maşină specială. Elevilor se eliberează DIPLOMA de absolvire. Inscrieri în fiecare zi între 8 dim. şi 8 seara la ŞCOALA de STENODACTILOGRAFIE din Str. MUZEELOR Nr. 9 (vis a vis de Liceul „Oltea Doamna"

Citiţi „OPINIA"

Dela Frontul Plugarilor

D-nii deputaţi
Vasile Râşcanu şi Bârlădeanu-Vaslui
în mijlocul plugarilor din Copou

Zilele trecute s'a ţinut la sediul Frontului Plugarilor din plasa Copou, o mare adunare plugărească, la care au participat peste 1000 săteni şi sătence.

Şedinţa a fost deschisă de d. Gh. Lemnaru, secretarul organizaţiei judeţene care a arătat în ce constă ţărănismul Frontului Plugarilor spre deosebire de cel al fostului partid naţional-ţărănist.

In numele tineretului a luat cuvântul d. D. Dobârceanu.

Cuvinte de îndemn pentru întărirea acţiunilor guvernului, au fost rostite de d. avocat Gh. Stati şi preot Ion Herea.

D. deputat Vasile Râşcanu ia cuvântul, arătând o serie de realizări de care s'au bucurat sătenii, oprindu-se mai cu seamă asupra stabilizării monetare.

D-sa a încheiat astfel: Preţurile articolelor industriale au fost ajustate în interesul plugărimii.

Uneltele agricole nu vor mai fi vândute la bursa neagră. Toate vor merge prin cooperative. Zilele bune se apropie. Unindu-ne cu toţii, vom trece peste toate greutăţile".

D-l Bârlădeanu, deputat al Frontului Plugarilor din jud. Vaslui, după ce aduce salutul Comitetului Central arată ajutorul ce este dat plugărimii dela sate, prin măsurile luate de guvernul Dr. Petru Groza.

Sprijin efectiv s'a dat prin legea circulaţiei bunurilor agricole. Pământul din Moldova, vândut din cauza foamei este restituit.

O nouă lege, acea a simplificării formelor de împrumut, aduce reale îmbunătăţiri plugarimii.

In numele femeilor a vorbit d-na Maria Rusu.

Şedinţa a fost încheiată de d. Gh. Lemnaru mulţumind deputaţilor care au venit în rândul plugarilor.

D-sa a terminat:

„Să depunem tot interesul pentru unirea tuturor plugarilor în sânul partidului nostru".

Importanta consfătuire
dela Oficiul Economic Judeţean
Care va fi planul de aprovizionare a Iaşului.— Noi măsuri luate de către Oficiul Economic. — Cum se va distribui pâinea şi carnea

In cursul dimineţii de eri a avut loc o importantă consfătuire la Oficiul Economic Judeţean depe lângă Prefectura de Judeţ.

Iau parte la această conferinţă din partea prefecturii d-nii V. Condrea, directorul oficiului economic judeţean, d. I. Mihailov, şeful serviciului aprovizionării, R. Mosang precum şi reprezentanţii diferitelor autorităţi şi instituţii din Iaşi printre care d-nii Paluga, ajutor de primar, I. Bădică, chestor al Municipiului, Răducanu, şeful serviciului economic al Primăriei, Damian Cociumaru, directorul Camerei Agricole, Popescu, directorul Abatorului, Dr. Veler Petruş-Zalman, Iosef David, reprezentanţii O. V. I. C. A. R-ului, O. B. I. C. U-lui, Bocler şi Bercovici din partea Cooperativei „6 Martie", căpitan Mihăilescu, comandantul legiunii de jandarmi, Covalciuc reprezentantul Federalei, un reprezentant al U. S. I. C-ului etc.

Chestiunile discutate

Această conferinţă a fost convocată de către Oficiul economic judeţean pentruca de comun acord cu toate instituţiile reprezentative din Iaşi să se alcătuiască un plan vast de aprovizionarea oraşului care să poată beneficia astfel din plin de abundenta recoltă.

S'au făcut diverse sugestii din partea celor ce au participat şi s'au luat angajamente concrete urmând ca încă în cursul acestei săptămâni fiecare să depună planul oficiului respectiv.

Angajamentele O. D. E. L. A. P.-ului şi al O. V. I. C. A, R.-ului sunt exemple în această privinţă.

Deasemeni s'au luat în considerare noile norme de distribuţie a raţiilor de pâine şi carne pentru populaţie precum şi aprovizionarea cu zarzavaturi.

Vom reveni cu amănunte.

Ordinea de distribuire
a efectelor primite dela Joint

Secţia de asistenţă a Comunităţii Evreilor înştiinţează pe toţi cei ce au depus fişele de îmbrăcăminte spre verificare că distribuirea efectelor va începe Miercuri dimineaţă la sediul magaziilor dela Azilul de bătrâni, în ordinea următoare:

Miercuri 10 Sept.

Dela orele 7-12 dim.

1, 3, 5, 8, 11, 12, 13, 16, 22, 28, 47, 48, 66, 68, 71, 72, 76, 77, 78, 80, 81, 82, 83, 84, 85, 94. 99, 100, 102, 119.

Dela orele 14-18 d.a.

121, 122, 126, 127, 130, 131, 136, 137, 138, 139, 140, 141, 142, 144, 147, 149, 151, 156, 157, 158, 162, 197, 170, 172, 173. 181, 187, 188, 201, 213, 218, 221, 224, 242, 243, 244.

Joi 11 Septembrie

Dela orele 7—12 dim.

2, 4, 6, 7, 9, 10, 14, 18, 19, 20, 23, 25, 26, 27, 29, 30, 31, 32, 33, 34, 35, 36, 38, 39, 41, 42, 43, 44, 45, 46.

Dela orele 14—18 d.a.

49, 50, 52, 54, 55, 57, 58, 59, 60, 61, 62, 63, 64, 65, 67, 69, 70, 75, 86, 87, 88, 89, 90, 92, 93, 95, 96, 98, 103, 104.

Se atrage atenţia că nimeni n'are dreptul de a preschimba sau vinde efectele primite.

Cei care vor fi surprinşi vânzând obiectele primite vor fi excluşi de la orice ajutor şi înaintaţi autorităţilor.

Citiţi şi răspândiţi „OPINIA"

DOCTOR
S. CAUFMAN
dela Facultatea de Medicină din Paris
BOLI DE STOMAC, INTESTINE, FICAT
Rectoscopii. Tratamentul Hemorozilor prin injecţii sclerozante.
Consult 8-9 3-6
Strada Banu Nr. 8

ASTAZI LA SIDOLI
Dorinţa neîmplinită
cu ROBERT MONTGOMERY şi IRENE DUNNE
COMPLECTARE JURNAL AMERICAN

ULTIMA ORA

O nouă dezavuare a partidului ţărăninst

din partea fostului şef al tineretului din organizaţia Iaşi

DOMNULE DIRECTOR,

Subsemnatul doctor S. C. Purice fost Preşedinte al Tineretului N. Ţărănesc Iaşi, vă rog să bine voiţi a dispune să se publice în ziarul dvoastră cele ce urmează:

Intrat în rândurile organizaţiei tineretului din fostul Partid N. Ţărănesc în 1945, am fost convins că merg alături de inspiratorii unor crezuri pur democratice.

Ulterior, sfătuitori de rea credinţă din fostul partid, căutau să ducă gruparea spre ţeluri ce nu corespundeau nici simţămintelor noastre democrate şi paşnice şi nici noii orientări politice a vremurilor. Luând poziţie fermă împotriva celor care prin acţiunea lor căutau să inducă în eroare un tineret sincer şi dornic de o luptă dreaptă în 1946 am fost nevoit să demisionez dela conducerea ce aveam. Deja de atunci, vălul se dăduse la o parte pentru a se întrevedea adevăratele gânduri ce ni se inspirau: negarea a tot ce regimul democrat instaurat la 6 Martie făcea pentru mai binele ţării, instigarea oamenilor de bună credinţă prin formule ce căutau să însămânţeze haosul şi dezorientarea.

Am rămas de atunci fidel unei atitudini paşnice şi obiective şi printr'o rezistenţă pasivă am luptat contra unor idealuri străine de năzuinţele unui tineret conştient. In acest timp, partidul mergea pe o cale ce nu avea nimic comun cu năzuinţele majorităţii membrilor săi, cale ce nu putea duce decât la o prăpastie ce nu mai putea fi evitată. Şi partidul s'a prăbuşit întocmai ca un organism căruia ceva patologic îi afectase organele vitale de orientare. Conducerea s'a năruit pradă răului de care mereu a fost inspirat şi l-a profesat. In cele din urmă, democraţia adevărată, a eliminat total şi pentru totdeauna fostul partid N. Ţărănesc, vestigiu al unor timpuri apuse, întocmai ca pe un corp străin ce nu putea face parte dintr'un complex vital. Fenomenul în sine n'a mai produs surpriză, căci prăbuşirea n'a fost altceva decât confirmarea unui lucru aşteptat.

Pentru cele mai sus expuse, credincios unor simţeminte pur democrate de care întotdeauna, atât în câmpul muncii cât şi în viaţa de toate zilele am căutat să dau dovadă, ţin să mă desolidarizez de fostul partid N. Ţărănesc şi să-mi călăuzesc paşii pe calea cea bună şi dreaptă a noii democraţii româneşti.

S. C. PURICE
Doctor în Medicină

Iaşi 9 Sept. 1947

Un automobil

se sue pe trotuar şi bagă spaima în public

BUCUREŞTI 10. — Zece minute trecătorii de pe Calea Victoriei au trăit neuitate clipe de groază.

O maşină condusă de şoferul Şofran Vasile din serviciul fabricei Malaxa, a părăsit partaa carosabilă a străzii şi a apucat-o pe trotuare cu toată viteza.

Trecătorii, s'au căţărat pe garduri, s'au lipit de ziduri, s'au împrăştiat pe unde au putut de frica vehiculului care gonea cu furie.

In goana sa, maşina a călcat pe d-na Florica Constantinescu şi pe d. Alexe Arnot, care nu au avut unde se ascunde.

Părăsiad apoi trotuarul, maşina condusă de Şofran Vasile a luat-o normal pe stradă.

Un comisar dela serviciul circulaţiei, care a fost martor la această scenă, s'a urcat într'o maşină şi a urmărit maşina fabricii Malaxa.

Ajungând-o, sub ameninţarea revolverului, comisarul a silit şoferul să oprească.

Şofran Vasile era într'o lamentabilă stare de ebrietate.

După ce victimile au fost internate în stare gravă la spital, şoferul a fost predat circumscripţiei de poliţie cea mai apropiată.

Criză politică în Turcia

ANKARA 10.—Premierul Turciei d. Peker a înaintat demisia cabinetului.

D. Ismet Inonu, preşedintele Turciei, a însărcinat pe d. Asan Musaca ministrul afacerilor străine, cu formarea noului guvern.

FASCIŞTII PROTEJAŢI IN ANGLIA

LONDRA 10.—Ziarul „Daily Worker" îşi arată indignarea în contra poliţiei londoneze care a împrăştiat două întruniri antifasciste organizate de partidul comunist britanic, în timp ce fasciştii au toată libertatea de a se întruni şi manifesta pe străzi.

Aprovizionarea populaţiei ieşene

In urma şedinţei de eri de la Oficiul Economic Judeţean, s'a hotărît ca începând de Luni 15 Septembrie să se dea zilnic pâine sau mălai întregei populaţiei a Iaşului.

In acest scop s'a hotărât ca între 11 şi 15 Septembrie să se facă o verificare a tuturor cartelelor.

S'a mai hotărât ca să se distribue carne de două ori pe săptămână.

Consiliul a mai hotărât ajustarea preţului laptelui la 6 lei litrul.

Intr'o urmărire cu focuri de revolver cad victimă trecători nevinovaţi

BUCUREŞTI 10. — In restaurantul Angelescu din cartierul Giuleşti, au intrat eri cam pe la amiază doi muşterii pentru a se cinsti.

La început cei doi păreau că vor termina-o tot aşa bine cum au început-o tot în urări de bine şi de sănătate.

Dar la un moment dat a oprit paharul dela gură şi fără multe menajamente, a prins a-i trage celuilalt o ploaie de pumni în cap.

Al doilea, nu s'a lăsat.

Punând mâna pe sticlele deşertate dela masă, a început a se apăra cânește

Intre ei s'a încins o goană nebună pe după mese, răsturnând scaune şi ajungând chiar după tejghea, unde cârciumarul stătea neputincios şi privea.

Văzând că lupta cheflilor îi va distruge rafturile şi galantarele, cârciumarul a întrebuinţat forţa, încercând să-i despartă.

Despărţiţi, cheflii aruncându-şi ameninţări reciproce, au ieşit afară din local fără să fi plătit consumaţia.

Cum nota de plată era frumuşică, negustorul de băuturi s'a luat după ei.

Aceştia simţindu-se urmăriţi au rupt-o la goană.

Cârciumarul după ei.

Dar, poate aceasta din urmă ar fi renunţat la plata consumaţiei, dacă unul din din cei doi răi clienţi nu i-ar fi aruncat câtevaepitete, care l-au jignit profund.

Inciudat, cârciumarul Angelescu a scos pistolul dela brâu şi a tras după ei.

Focurile au reuşit să rănească pe unul dintre urmăriţi, pe Gh. Niţescu, dar odată cu rănirea lui s'au mai produs încă alte trei, au fost răniţi trei pietoni nevinovaţi: Gh. Grecu, din strada Neagră, Ştefănescu Ion, din str. Gorunului şi Tudor Ion din str. Sălciei.

Cârciumarul a fost arestat.

A MURIT Eugen Closs

Ieri a decedat subit în urma unei congestii, în vrâstă de 76 ani Eugen Closs, fost pe vremuri director al Poliţiei:

A fost un om de o corectitudine exemplară în serviciu, democrat convins, pentru care a avut de suferit un atentat din partea lui Corneliu Codreanu. fost şef al Gărzei de fier;

Omul datoriei, care a fost timp de 38 ani în slujba poliţiei, moare în condiţiuni extrem de modeste,

Telegrame de felicitare

BUCUREŞTI 10.—Astăzi se va ţine un consiliu de miniştri sub preşedinţia d-lui dr. Petru Groza.

*

D. dr. Petru Groza, în numele guvernului a expediat o telegramă de felicitare d-lui Gh. Dumitroff, premierul Bulgariei, pentru a treia aniversare a eliberării ţării de sub jugul fascist.

Deasemeni, o altă felicitare d-lui general colonel de tancuri Suisaicov, cu ocazia împlinirii a 800 ani dela fondarea oraşului capitală, Moscova,

BUCUREŞTI 10. — Faţă de pericolul pentru pace ce-l constitue regimul instaurat cu forţa în Grecia, Apărarea Patriotică, Confederaţia Generală a Muncii, Federaţia Democrată a Femeilor Române, Federaţia Naţională a Tineretului Democrat Român, Asociaţia Voluntarilor din războiul antifascist şi Asociaţia Veteranilor de Război au hotărât să formeze un comitet de acţiune care să ducă o luptă de propagandă pentru instaurarea unui regim democratic în Grecia, care să garanteze pacea în Balcani.

ORA 12

Procesul ţărăniştilor se va judeca în Octombrie

BUCUREŞTI 10. — In luna Octombrie va începe procesul fruntaşilor naţional-ţărănişti în faţa instanţelor speciale.

Cum a încercat criminalul Traian Boeru să scape de urmărire

BUCUREŞTI 1.—Traian Boeru, principalul autor al asasinării lui Iorga şi Madgearu, prins în zona de ocupaţie americană din Germania, a izbutit să inducă în eroare autorităţile de ocupaţie şi să-şi schimbe originea etnică, suferind o intervenţie chirurgicală.

Cu toate acestea nu a scăpat vigilenţei echipelor române de identificare.

Noile preţuri la porumb, zahăr şi cartofi

BUCUREŞTI 10 — Ministerul Industriei şi Comerţului a stabilit următoarele preţuri:

ZAHĂR—Zahărul tos 37 lei kg., cubic 39 lei kg.
PORUMBUL 4 lei kg.
CARTOFII, la producător 2 lei kg., loco-gara 2,50 lei kg.

* * *

BUCUREŞTI 10—Intre 20 şi 28 Septembrie crt. se va începe în tot cuprinsul ţării distribuirea noilor cartele de îmbrăcăminte şi încălţăminte.

Evrei-români arestaţi în Palestina

LONDRA 10. — Printre noii arestaţi, cu ocazia recentelor tulburări din Palestina se află şi doi evrei români.

Ei sunt: Camil Scheiler, directorul imprimeriei „Osiris", care a tipărit manifeste anti-britanice şi Iudita Pazecas, secretara rabinului Gord, arestat de câteva săptămâni

O explozie pe «Exodus»

HAMBURG 10. — O bombă cu întârziere a făcut explozie pe bordul vasului «Exodus», care se află în apropierea portului Hamburg.

Au fost răniţi 99 emigranţi evrei.

* * *

LONDRA 10. — Poliţia britanică din Hamburg a arestat 50 evrei de pe vasul „Exodus" care au instigat ca evreii să nu debarce.

O vastă afacere de sustragere de materiale militare

BUCUREŞTI 10. — O vastă afacere însumând fraude în valoare de zeci de milioane lei stabilizaţi, a venit spre judecare în faţa Tribunalului Militar din Capitală.

Principalul vinovat este maiorul deblocat Onică Petru din Braşov care a vândut mari cantităţi de materiale militare şi ale statului

El a lucrat în complicitate cu inginerul Radu Matac şi cu fostul director al Telefoanelor Ilie Papadache.

Comandamentul central pentru curăţirea şi asanarea oraşului Iaşi

COMUNICAT

1. Adunarea pentru raport a preşedinţilor de sectoare se hotărăşte pentru ora 18 p.m. în sala de şedinţă a Prim. M. I. în fiecare zi, în loc de ora 19.

2. Raportul de activitate zilnică şi programul de lucru al zilei următoare va fi predat în scris de preşedinţii sau împuternicitul său.

3. Stărilor învităm să nu lipsească nici un preşedinte sau împuternicit dela acest raport de seară.

4. Vor mai lua parte şi reprezentanţii Soc. Tramvaelor, Poliţiei şi Salubrităţii.

5. In adunarea de raport de azi 9 Sept. au luat parte reprezentanţii sectoarelor 1, 4, 7, 8, 8 bis, 17, 19, 29, 21 22, 23, 26, 27, 30.

6. Comitetul relevă entuziasmul cu care întreaga populaţie a Iaşului a îmbrăţişat această măreaţă operă de asanare şi curăţire a oraşului şi pe această cale aduce mulţumirile sale şi rugămintea să continue cu aceeaş intensitate,

COMANDAMENTUL

Chestor arestat pentru luare de mită

BUCUREŞTI 10. — Chestorul Moşoiu dela oficiul de rechiziţie al Poliţiei Capitalei a fost arestat pentru luare de mită.

El a fost surprins în momentul când încerca să ia o sumă importantă de bani dela D-na Klein, din Bulevardul Brătianu 23, pentru a-i scoate de sub rechiziţie o casă.

Ştiri poliţieneşti

Furt de bijuterii

Doamna Beti Segal din str, Socola 83, a reclamat comisariatului II că i s'au furat bijuterii de mare valoare. Bănuelile reclamantei cădeau asupra numiţilor Leon Moghilevschi din str. Socola 26 şi Draciuc Cornelliu din str. Primăverii 8.

Arestaţi, cei învinuiţi au negat orice amestec în această afacere. Chestura de Poliţie le-a dresat totuşi acte şi i-a înaintat spre cercetare Parchetului.

Furt la o regie

Organele poliţieneşti au arestat şi înaintat Parchetului pe individul Dumitru Săpunaru din comuna Cornești pentru furt săvârşit la regia doamnei Gropei Estera din str. Nicolina 5.

Dispoziţii fiscale

BUCUREŞTI 10. — Ministerul Finanţelor a dat dispoziţie ca impozitul pe lux şi cifra de afaceri pentru produsele puse în circulaţie în perioada 1 — 14 August precum şi impozitul excepţional pentru aceiaş perioadă, să fie calculat 1 la 20.000 şi achitat imediat.

PREŢUL medicamentelor

Comisiunea pentru fixarea preţurilor la medicamente, care s'a întrunit la Ministerul Sănătăţii, a decis ca preţul să fie cel din 1938 plus 70 la sută.

In aproximativ o săptămână urmează să apară taxele farmaceutice în care vor fi cuprinse toate medicamentele indigene şi străine.

Citiţi „OPINIA"

INŞTIINŢARE

Toţi comercianţii de legume şi zarzavaturi cu firmă înscrisă la Camera de Comerţ şi care practică efectiv acest comerţ sunt obligaţi a se înscrie în OLEZAR conf. dispoziţiilor oficiale în vigoare.

Totodată se atrage atenţia că nimenea nu mai poate cumpăra pentru vânzare, depozitare sau industrializare legume sau zarzavaturi, decât cu legitimaţia eliberată de Olezar. Termen de intrare în legalitate este cinci zile dela publicarea prezentei. Contravenienţii vor suferi sancţiunele prevăzute de lege.

Preşed. I. ZALMAN 9 Sept. 1947

ANUL XXXIX Nr. 299

ABONAMENTE:

Lei 450 . . . . . „ 3 luni

„ 5.000 Intreprinderi, autorităţi pe un an

Atelierele tipografice IAŞI, STRADA LĂPUŞNEANU Nr. 37

BIBLIOTECA UNIVERSITĂŢII -IAŞI-

4 Pagini 5 Lei

OPINIA

ZIAR POPULAR COTIDIAN

Vineri 12 Septembrie 1947

Redacţia şi Administraţia IAŞI, STR. LĂPUŞNEANU Nr. 37

TELEFOANE:

Redacţia. . . . Nr. 1209
Administraţia . . . „ 2042
Serv. de noapte . . . „ 2038

Director C. R. GHIULEA

Lucruri nelămurite...

Din când în când, în Austria sau în Germania, în zona engleză sau în zona americană, se descoperă câte un fugar român, fost aventurier legionar vinovat de crima trădării de patrie.

Există anumite comisii române de triere, care săvârşesc descoperirea, iau în primire fugarii... şi apoi fac să nu se mai vorbească nimic!

Parcă ar exista piedici tainice la încercarea de a se aduce în ţară exemplarele acelea legionare şi trădătoare. Parcă ar exista secretări speciale pentru indivizii ce-au uneltit şi de-aigur continuă să uneltească în străinătate, împotriva României democratice.

Dealtfel, nu ni se pare bine lămurită încă şi poziţia acelor Comisii române de triere. Ce fac ele cu indivizii ce-i descoperă? Ce împrejurări le obligă ca aceste descoperiri să rămâie fără urmare?

Fiindcă o vorbă de identificări şi arestări îndeplinite de luni şi chiar ani de zile, fără ca în timpul acesta lung indivizii încauză să ajungă în ţară şi să dea ascultare în faţa justiţiei, de faptele lor.

E, într'adevăr, mai bine de un an decând: ba a fost arestat Vojen, ba a fost prins Ghica, ba s'a pus mâna pe Gârneaţă şi chiar s'ar fi dat de urma lui Horia Sima în persoană,

Iar după un reportaj senzaţional, încheiat cu asigurarea că cei arestaţi vor fi conduşi curând în ţară şi predaţi autorităţilor, urmează o tăcere totală. Nu se mai ştie nimic de soarta acestor descoperiri, identificări şi arestări!

Asemenea s'a anunţat ieri arestarea în Germania a unuia dintre principalii autori ai asasinării lui Iorga şi Madgearu. Şi ne temem că nici acest fapt nu va avea urmarea dorită şi logică.

Dealtfel, chiar înlăuntrul graniţelor continuă a se mai petrece unele lucruri nelămurite.

Depildă, nu se mai ştie nimic despre ancheta rea şi judecarea individului Nichifor Crainic. Parcă şi afacerea aceasta ar fi intrat în neantul care înghite şi ocroteşte toate arestările din străinătate.

Şi parcă ar exista unele înrudiri între afacerile de mai sus şi întârzierea încăpăţinată şi mereu repetată de-alungul anilor, în identificarea şi judecarea tuturor răspunzătorilor masacrelor dela Iaşi şi Sculeni.

Au fost vremuri de cumplită degradare a sentimentului uman şi a demnităţii româneşti; au fost acte care au împins ţara în prăpastie. Aceste nemaipomenite ticăloşii ale trecutului apropiat, trebuesc — cu toatele — sancţionate, spre a se trage în paginile Istoriei şi în ochii tinerelor generaţii, linia de demarcare între bestialitate şi obscurantism pe deoparte, şi noile străduinţe spre lumină şi progres de altă parte.

Ce forţe oculte izbutesc să stea împotrivă?

REN.

MOŞ COSTACHE E AZI PRIMAR şi se are bine cu „jandării"

Reportaj de VICTOR NEDELCU

Isprăvisem tocmai şcoala primară şi visam uniformă de gimnazist, chipiu cu banderolă albastră şi servietă, când l-am cunoscut pe moş Costache.

Moş Costache Duduman. El să tot fi avut cinzeci de ani. Aşa cel puţin îl arătau mustăţile albe, îngălbenite de tutun şi lecuţa de păr care-i înconjura chelia lucioasă ca nasturii unui ofiţer de cavalerie. Era alb că trecuse prin multe şi de mic se isbise de nevoi. Dar era înalt, voinic, cu ochii albaştri, mari.

Purta ţări, cămeşă lungă de călţi şi brâu roşu. Pe cap avea pălărie cu margini largi cum poartă oamenii dela munţi. Iarna se îmbrăcă cu mintean gros cu blană neagră la guler, pantaloni de aba şi obiele albe.

In ultima vreme se statornicise el în sat la Topile. Îşi avea acolo clădită casă din cărămidă, cu acoperiş de tablă şi prispă de beton, o femee uscată care îngrijea de gospodărie şi de cele vreo 40 de prăjini de pământ, un fecior Ilie, cu vreo cinci ani mai mare decât mine, care-l ajuta la treburi şi doi cai suri de toată frumuseţea. Din caii ăştia îşi scoatea el pâinea. Căci pământul era puţin şi prost.

Pornea din târgul Paşcanilor Luni cu carul aproape gol şi pe Vineri, cel mai târziu Sâmbătă, se întorcea dela Iaşi cu marfă atât de multă că năduşea înjurând şi plesnind din biciu până în dealul cel mare din târg şi se putea opri să descarce primele lăzi la băcănia lui Sin Aron.

Bătrânului meu îi căram moş Costache tuburi lungi de fer cu acid, cu acid carbonic dintr'acela din care cu apă se face sifonul. Eu prinsesem drag de moş Costache că iubea copiii şi nu era nici sgârcit la vorbă. Şi le zicea el frumos ca în cărţi, şi mai frumos chiar.

Numai că dela o vreme începusem să-l cred om rău. Nu de alta, dar îmi risipea toate visurile. Şi aveam, slavă Domnului! visuri multe pe atunci.

La cules de vii

Iaca o pildă. Eu aşa citisem în cărţi, aşa îmi spusese şi profesorul nostru de Română, conu Jenică Dăscălescu, că la cules de vii e numai chiot, cânteo şi sărbătoare, şi eu credeam, căci era frumos şi apoi în vremea aceea, litera tipărită şi vorba domnului de Română erau pentru mine sfinte.

Dar moş Costache, încăpăţinat din fire nu vroia să creadă. El îmi povestea o istorie cu oameni cu şalele frânte de muncă, cu botniţa ca de câini boereşti la gură ca să n'atingă o boabă, care mâncau de două ori pe zi moară de curechi, brânză înroşită în care muiau mămăliga gătită din popuşoiu aprins şi beau apă multă ca să-şi umple stomacul. Asta era după el culesul viilor.

Dar altfel scrie în cărţi, moş Costache, încercam eu să mă împotrivesc.

— Ce scrie în cărţi eu nu prea ştiu. Eu ştiu ce-am văzut cu ochii. Tu crede ce-i vrea.

Să nu te îndoeşti?!

O poveste cu un boer

Şi altă pildă. Eu ţineam pe vremea ceea la târgul meu, aşa noroios şi prăfuit cum era el, ca la ochii din cap. Deaceea îl şi aveam în aşa stimă pe boerul cela care pusese prima piatră oraşelului, pe Roznoveanu. Şi eram mâhnit rău că cetăţenii au botezat cu numele lui o stradă dosnică în care se înghesuiseră toţi calicii, în care evreii îşi instalaseră abatorul de păsări şi unde noi toamna jucam la groapă în nuci, iar primăvara în bunghi.

Ce e drept, aflasem eu nişte lucruri ciudate despre acest boer.

Că atunci când îi să năzărea să dea şi pe la curte, venea în plină vară în blană de vulpe, cu căciulă de astrahan pe cap, şoşoni în picioare şi stătea sgribulit într'un colţ al trăsurii de parcă era gerul Bobotezei.

Dar eu tot îl iubeam. Căci el pusese temelia târgului. Şi apoi pentru oamenii cinstiţi am avut de când mă ştiu o slăbiciune. Şi iaca vine pe nepoftite moş Costache şi mi-l înfăţişează pe boerul meu ca pe necuratul însuşi.

— Vezi locurile astea unde aveţi dumneavoastră casele?

— Le văd.

— Pe aici era câmp pe vremuri.

— O fi fost moş Costache, făceam eu, căci ţin minte că dela noi încolo până la dugheana lui Sin Aron amu câţiva ani, pe tot locul ista tot câmp era, de păşteam eu

—(Continuare în pag. 2-a)—

Plaga birocratismului

Un istoric arată că imperiul Bizantin a izbutit să dureze o mie de ani, în ciuda masacrelor şi răsturnărilor care întreţineau în Constantinopol, un permanent război civil datorită unei armate de slujbaşi conştincioşi şi obscuri care a dus mai departe prin truda lor cotidiană maşinăria unui stăt în perpetuă dezagregare.

Prin acest exemplu, se tinde să se dovedească că funcţionarii sunt o armată care apără orieând statul. Aparent lucrurile par să fie întocmai pentrucă dictătorii dispar, miniştri sboară, aeţiunile politice sunt efemere, birocraţia însă rămâne sub toate regimurile profitând de ori-ce împrejurare pentru a-şi croi puteri mai mari. In fond însă închistarea într'o tradiţie de inerţie a funcţionărimii care vegetează într'un birocratism paralizant boicotează reformele şi frânează progresul.

Acelaş birocratism risipeşte iniţiativa şi curajul şi bagatelizează orice schimbare făcând din mulţi funcţionari nişte forţe conservatoare înapoiate chiar.

Priviţi, de pildă, cu atenţie un funcţionar al Gărzii financiare. Nu este exemplar mai retrograd, mai neplăcut mai comic uneori. Nimeni nu-i poate rezista, nimeni nu-l poate înfrânge. Tipul vechiu a funcţionarului „Să trăiţi conu Jean". Păşeşte ţanţoş, împopoţonat, vorbeşte deobicei tare, pătrunde oriunde, „este cineva" îşi vâră nasul chiar şi în bucătăria statului. E cu toţi „cei mai mari" familiar. E foarte aferat.

Răspunde cu greu la un salut venind dela un oarecare. E om mare, îşi dă multă importanţă, e „smecher" şi „dat dracului". Nu ştiu cum s'a făcut că cei ce sunt la Iaşi aproape toţi seamănă leit cu Şeful Dumnealor.

Să luăm un alt exemplu. Iată un om inteligent şi dotat plin de intenţii bune, de idei sănătoase. Ajunge şef de birou. Desigur aşteptă de la el o conducere bună, înţeleaptă competentă.

Vizitează-l peste câtva timp şi nu-l mai recunoşti. A devenit sclavul referatelor, prizonierul comisiilor — papagalul birocraţiei.

Asemenea funcţionari nu pot fi apărătorii statului democrat. Ei îl compromit pentrucă continuă munca lor în virtutea unei nenorocite tradiţii, care au învăţat că ei sunt „fac—totul" în colectivitatea omenească. Nu te poţi naşte fără certificatele lor, nu poţi mânca fără „dovezile lor" nu poţi fi îngropat fără învoirea birourilor, cu petiţii şi cu taxe. Poţi sau mai corect trebue să fi obraznic şi îndolent cu „supuşii" ăsti funcţionar la stat deci ai tot dreptul.

Formula învechită, colectivitatea la dispoziţia funcţionarului trebue să cadă.

Un serviciu, o funcţiune în muncă este utilă sau este bine făcută numai în măsura în care ea satisface marea masă. Funcţionarul este slujbaşul intereselor publice, stă la dispoziţia ei, o ajută, o sfătueşte o serveşte cu precizie. Altfel funcţia sa este inutilă, este un balast. Numai în felul acesta se poate vorbi de funcţionari ca apărători ai Statului.

Şi sunt încă mulţi funcţionari învechiţi a căror muncă e în defavoarea timpurilor noi. Cu astfel de funcţionari România modernă s'ar putea asemăna cu un arbore falnic pe care otrava îl suge fiindcă... îl apără... îl înbeşte.

IOANA CĂPĂŢÂNĂ

I-a făcut-o!

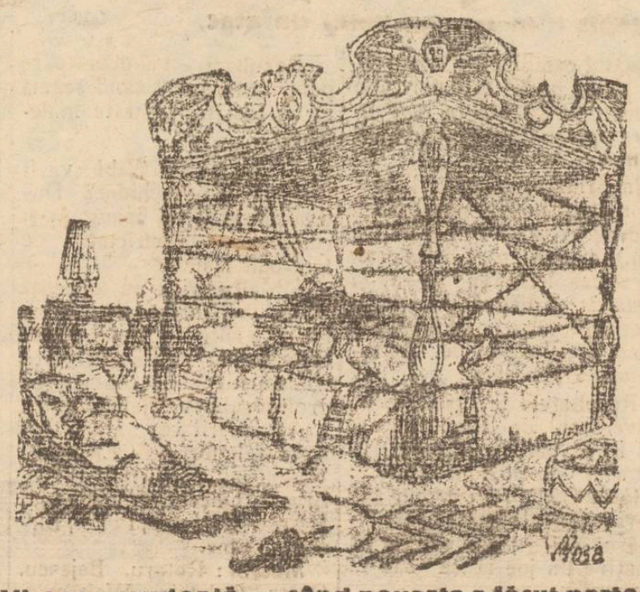

Mireasa prudentă sau când nevasta a făcut parte din serviciul auxiliar al trupelor operative

TEATRUL NOU

Dezbaterile Consiliului superior al creaţiei muzicale şi democratice au avut, drept scop principal, reîmprospătarea vieţii noastre artistice, prin orientarea repertoriului şi a artistului executant spre actul de creaţie ce merge în pas cu evoluţia actuală a societăţii noastre.

S'a cerut dramaturgului să renunţe la caduc, la formula succesului eftin, la gluma vecină cu pornografia, la decepţionismul practicat ca esenţă a tragediei. Muzicantul a fost îndreptat spre comorile folclorice ale muzicii româneşti, din adâncul lor fiind sfătuit să-şi extragă substanţa artei sale, părăsind drumul vechi ce-l conducea la surse de inspiraţie nesemnificative pentru auditoriul din ţara noastră. Actorul dramatic sau liric, instrumentistul au fost la rândul lor invitaţi să se preocupe cu probitate de arta lor, să lase cabotinismul pe seama unor vremuri apuse, să caute adâncul în textele ce le interpretează, să nu socotească procesul de creaţie închis

G. D. I.

—(Continuare în pag. 2-a)

Se surpă ruinele!

— Cum se înfrumuseţează oraşul. Cu muncă se poate face orice. In Piaţa Unirii. Pe cartiere —

Aspecte creionate de VAL. ANDREI

Inafârşit! Coşmarul zidurilor înegrite de fum, spectacolul carnavalesc al coşurilor acoperite rămase de arşiţă în mijlocul unui morman de scânduri, praful şi moluzul, noroiul şi iarba sunt pe cale să dispară.

Iaşul îşi scutură cu juvenilă forţă mantia de ruină care se lasă tot mai greu în ultimii trei ani, oraşul ia aspect de sărbătoare şi apar noi de şantiere de muncă, şantiere în care braţele lovesc cu sete şi pauza prânzului e privită cu părere de rău. Tineri, bătrâni, studenţi şi muncitori, funcţionari alături de intelectuali.

Cazmaua şi lopata au luat locul condeiului şi daltei. Şi în orele în care se lucrează, înfrăţirea tuturor ieşenilor se înalţă în gândul înfrumuseţării acestui oraş bătrân.

Bălării şi moluz

Aspectul oraşului nostru întrecuse parcă în ruină şi — să ne fie iertat — murdărie tot ce se putuse imagina.

Iarba, pe deplin servită de ploaia abundentă de anul acesta, începuse să se urce obraznică de-alungul zidurilor, şi verdeaţa — şi desigur că odată cu ea umezeala — se prelingea încet de-alungul trotuarelor, curţilor şi în unele părţi intra şi în locuinţe.

Dar „podoaba" noastră era Piaţa Unirii unde toate formele de insalubritate ale Iaşului îşi dădeau mâna. Alături de ziduri înegrite de fum, maramane imense de moluz ce degajau un miros pestilenţial, se deschideau restaurantele urbei.

Şi fără să vreau, îmi amintesc de remarca unui cunoscut ieşan, revenind la Iaşi după o absenţă de aproape opt ani, înmărmurit în mijlocul pieţii.

— „Dar unde e, mă, Iaşul? Ce? Sunt pe câmp?"

Incercări

Degeaba toate gardurile

(Continuare în pag. 3-a)

Relaţiile dintre U. R. S. S. şi România se întăresc, se adâncesc

de ZAHARIA STANCU

Directorul General al Teatrului Naţional din Bucureşti

Este un fapt cert că pe zi ce trece relaţiile dintre România şi URSS se adâncesc, se întăresc. Şi cum ar putea fi altfel! In anii aceştia grei, din urmă, marele nostru vecin dela răsărit n'a pierdut un singur prilej fără să întindă statului nostru şi poporului nostru o frăţească, o mărinimoasă mână de ajutor.

Ne găseam literalmente zdrobiţi într'un război în care poporul nostru fusese aruncat de dictatura fascistă antonesciană, de clicile reacţionare din ţară şi de partidele zise „istorice". Invingătorii,—adică acela al cărui teritoriu ocupat vremenic fusese devastat,—aveau după legile obişnuite, dreptul de a ne impune orice condiţii. Clauzele armistiţiului semnat la Moscova,—atunci când fronturile erau sparte şi mijloacele de eventuală împotrivire inexistente,—au fost extrem de generoase.

Teritoriul ţării noastre a fost eliberat şi curăţat de armatele naziste cu preţul sângelui Armatelor Roşii.

Cu preţul aceluiaş sânge, amestecat cu sângele soldaţilor români, a putut fi eliberat Ardealul.

URSS a fost întâiul dintre Aliaţi care a recunoscut reaîipirea Ardealului la patria mamă.

După încetarea războiului, după lungile lucrări pregătitoare, am fost chemaţi la Conferinţa Păcii. State de peste mări şi ţări, peste hotarul cărora nu călcase piciorul unui singur soldat-român, cărora nu le pricinuisem nici o pagubă, de nici un fel, au ridicat, nesăbuite, nejustificate, pretenţii de despăgubiri.

La Conferinţa Păcii dela Paris reprezentanţii diplomatici ai USSS s'au arătat a fi singurii noştri sprijinitori, singurii noştri prieteni adevăraţi.

Dar, în afară de sprijinul politic şi moral, URSS ne-a acordat în toţi aceşti trei ani substanţiale ajutoare materiale.

Dacă în România n'a existat şi nu există o problemă a şomajului, aceasta se datoreşte în mare parte U. R. S. S. care a furnizat industriei noastre materiile prime necesare.

In ultimii doi ani de secetă cumplită acelaş generos vecin dela răsărit ne-a sărit într'ajutor împrumutându-ne mari cantităţi de cereale, ceeace a ameliorat situaţia noastră făcând ca sute de mii de oameni să-şi salveze viaţa. Pâinea pe care a mâncat-o poporul român în anii din urmă, a fost, în bună măsură, pâine sovietică,—şi aceasta într'o vreme în care însăşi popoarele sovietice, a căror ţară a suferit şi ea foarte simţitor de secetă, erau departe de a trăi din belşug.

Credem că este potrivit să amintim aci nu numai de chipul în care s'a purtat cu noi U. R. S. S. ci şi de lipsa de înţelegere pe care ne-au arătat-o naţiunile din apus şi în special cele de peste ocean, care au găsit că este potrivit să ne ofere cereale numai contra aur, punând pe deasupra condiţii care, dacă ar fi fost primite de guvernul român, ar fi dus la pierderea a însăşi independenţei naţionale.

Toate acestea poporul român le-a aflat şi le-a judecat. Era cu neputinţă ca în inima caldă a poporului nostru să nu se ivească şi să nu se desvolte, alături de sentimentul de recunoştinţă, fierbintele sentimente de iubire pentru popoarele din U. R. S. S.

Concomitent cu legăturile politice şi economice dela stat la stat a început deci a se adânci şi a se întări prietenia dela popor la popor. Nu puţin a contribuit la aceasta activitatea bogată a ARLUS-ului, care a invitat printre noi, trupe de teatru rus şi ansambluri şi care, prin „Cartea-Rusă", a făcut cunoscute poporului nostru capodoperele literaturii şi artei sovietice.

Semnele prieteniei româno-sovietice au început a se înmulţi. Unul din aceste semne a fost înfiinţarea, acum şase luni, a „Casei Prieteniei Sovieto-Române".

Desigur, şase luni înseamnă un interval de timp prea scurt pentru trasarea unui bilanţ, dar destul de lung pentru a ajunge la concluzia că activitatea acestei „Case a Prieteniei Sovieto-Române" împlineşte un gol.

Din iniţiativa „Casei Prieteniei Sovieto-Române au avut loc numeroase şi animate reuniuni, s'au ţinut conferinţe, s'au programat spectacole, la care prezenţa în număr mare a publicului a însemnat nu numai un omagiu adus de către poporul nostru poporelor din U. R. S. S., ci şi un fericit prilej pentru noi de a ne îmbogăţi cunoştinţele cu privire la viaţa socială şi culturală din U. R. S. S.

La capătul primelor şase luni dela înfiinţare, avem credinţa că activitatea „Casei Prieteniei Sovieto-Române" va lua un şi mai mare avânt şi că această activitate sporită va servi deopotrivă popoarelor noastre care se străduesc din răsputeri să slujească democraţia, progresul, pacea.

De după cortină

Ce se va juca

In prima parte a stagiunei Teatrului Național din Iași n'a fost încă definitiv fixat. După toate probabilitățile însă, inițiații afirmă că până la Crăciun vor putea fi vizionate următoarele premiere: „Mușcata din fereastră" de V. I. Popa, „Libertate provizorie" de M. Ouraș, „Școala femeilor" de Moliere „Fata dela mansardă" de N. Kiritescu, „Mama" de M. Gorki, „Eugenia Grandet "dramatizare după Balzac, „Chestiunea rusă" de Const, Simonov, „Militarul îngâmfat" de Plaut, „Călător fără bagaje" de J. Anouilh, cum și două piese americane „Scumpa mea Ruth" și „În luptă cu sărăcia".

Ceea ce e sigur

atât cât poate fi ceva sigur în lumea culiselor, este faptul că stagiunea se va deschide cu „Mușcata din fereastră" piesă intrată pe făgașul unor serioase repetiții sub supravegherea regizorială a directorului teatrului ieșean, d. Marin Iorda.

Distribuția, încă nedefinitivată, cuprinde la ora actuală pe: N. Șuhă, C. Sava St. Dănciunescu, St. Alexandrescu, P. Simionescu, Maioara Davidoglu, Rela Ghițescu și Vera Olănescu.

A doua premieră

o va constitui piesa lui Michel Duras „Libertate provizorie" pusă în scenă de d. George Dem. Loghin.

Spectacolul se va bucura de două perechi de interpreți principali, fiecare cuplu fiind îndrumat pe linii diferite de interpretare, realizându-se astfel două ediții „revăzute și adăugite" de fantezia regizorială.

Duetele vor reuni într'o ediție numele d-nei Silvia Ionașcu și N. Veniaș, iar în cealaltă ediție pe cel al d-nei Zoe Caraman-Diacu și Petre Simionescu.

„Ediția princeps" propunem să fie aleasă de un juriu alcătuit din reprezentanți ai artiștilor, regizorilor, gazetarilor și publicului ieșean.

O altă inovație

pe care o va oferi piesa lui Michel Duras publicului ieșean va fi noua metodă folosită de regizor pentru pregătirea spectacolului.

In primele repetiții strânși în jurul mesei de lucru, regizor și actori, se străduesc să descopere tema piesei și conturul precis al fiecărui erou. Se încing discuții, se dau dispute, se clarifică textul și conținutul psihologic al eroilor.

Actorii explică ce mijloace vor folosi în interpretarea rolului, regizorul le sugerează lipsurile, le împlinește golurile.

Machiajul, costumul, deghizamentul scenic sunt discutate odată cu ritmul interior al rolului, cu debitul verbal, cu nuanțele fruzării și ale punctelor de conciliere între personalitatea materială a actorului și cea a eroului pe care-l interpretează.

Abia după ce toți interpreții vor fi de acord asupra textului, teoria va fi aplicată în mod practic, trecându-se la realizarea propriu zisă a spectacolului.

Eri

a avut loc la Național lectura și încercarea piesei „Școala femeilor" în prezența întregului personal artistic și a reprezentanților presei locale.

A vorbit dl. prof. N. I. Popa și s'au produs interesante discuții în jurul teatrului molieresc.

Incadrarea

întregului personal artistic și tehnic al Teatrului Național, conform prevederilor noului statut din legea teatrelor, a intrat în discuția unei comisii, special alcătuită în acest scop, din d-nii I. Diacu-Xenofon, C. Protopopescu și Ion Lascăr.

Deasemenea a fost desemnată și comisiunea de propuneri și numiri pentru angajarea și avansarea personalului scenei eșene, comisie alcătuită din D-na Any Braeschi și D-nii G. Popovici, P. Varduca, M. Popovici și G. Ionescu.

Noul contract colectiv

al actorilor dela teatrele particulare limitează numărul orelor de muncă al personalului artistic pe timp de o lună la 208.

O reprezentație e socotită 3 ore de muncă. Orele se socotesc efectuate indiferent de metrajul rolului și de numărul scenelor în care apare actorul.

Deasemenea au fost fixate cinci clase de salarizare, cum și obligativitatea patronului de a procura interpretului toate costumele necesare, fie ele clasice sau moderne.

Ansamblul unei formații particulare trebue să cuprindă un număr minim de 8 angajați permanenți membri ai sindicatului și 2 probiști. Dacă sala în care activează trupa numără mai mult de 500 de locuri, numărul angajaților permanenți va fi sporit la 12, iar cel al probiștilor la 3.

Contractul colectiv pune ordine în raporturile dintre patron și angajat, încrădindu-i în litera legii și înlăturând abuzurile din trecut.

Printre concurenții

la examenul de revizuire a studiilor actorilor bucureșteni s'au prezentat și Leny Caler și G. Timică.

Comisia „indulgentă" i-a declarat admiși, deși n'au absolvit încă... Conservatorul.

Dl. Egizio Massini

directorul Operei de Stat din București a hotărît să deschidă stagiunea primei noastre scene lirice cu opera „Fidelio" de Beethoven.

G. I.

Can-Can-uri cinematografice

Cu prilejul unei serate care a avut loc de curând în casa lui Humphrey Bogart, simpaticul Robert Taylor observă o tânără doamnă neeunoscută, pe care era însă convins că o mai văzuse înainte. Nereușind să-și aducă aminte cine era și unde o mai zărise, Robert se apropie de un alt invitat, rugându-l să-l lămurească.

„Deborah Kerr, noua stea engleză", îi răspunse cel întrebat.

Amintindu-și de filmul „Vacation from marriage", în care o văzuse pe Deborah, Robert Taylor începu o tiradă entuziasmată asupra tinerei vedete, încercând să convingă pe domnul care îl lămurise, ce artistă excelentă este.

După vre'un sfert de oră de laude, domnul îl întrerupse deodată spunându-i: „Apropos, uitasem să vă spun că e soția mea!"

Intr'o seară liniștită, în căminul lui June Allyson și Dick Powel; June îl roagă pe Dick: „Dragă, decе nu vrei să-mi citești în timp ce cos?" La care, după câteva clipe de ezitare, Dick Powell îi răspunse: „Știi ce? Mai bine coase-mi tu mie în timp ce citesc!"

Cântăreața TAMARA

a mâncat banii economatului I. O. V. R.

BUCUREȘTI 10 — Autorii neregulilor dela economatul I. O. V. R. din Capitală au fost arestați.

Printre cei arestați sunt generalul Lăzărescu Ion, fost președintele comitetului economatului, colonelul Vasile Ionescu, fost președinte al comitetului de direcție și Ion Teodorescu, care a cheltuit în tovărășia cântăreței Tamera Manoliu, frumușica sumă de 400 milioane, în muzică, șampanie, mese copioase și plimbări cu mașina.

AZI

Joi 11 Septembrie 1947

Ort. Cuv. Teodora
Cat. Sf. Iacint
Ebr. 25 Elul 5707

Farmaciile de serviciu

Farmacia Terenzi str. Lăpușneanu
Farmacia Jellea Tg. Cucului
Farmacia Tămăduirea str. Anastasie Panu

PROCUROR DE SERVICIU
Dumitru Lucinescu, str. Xenopol Nr. 1

Moș Costache e azi primar

(Urmare din pag. I-a)

roibul și ridicam smeo.

— Ei bine, înainte șes era și unde-i școala și unde-i poliția, până la curte. Aici se ținea iarmarocul Lunea și tot aici judeca boerul pe țărani. Și prindea pe oameni feciorii boerești care mergeau călări, cu juvățul, cum se prind azi câinii, și-i aducea în fața stăpânului. Și pentru cea mai mică vină scotea boerul biciul și nu-l lăsa până nu-l vedea înroșit de sânge.

Apoi comanda la un fecior să-i rupă o foae de brustur, îl ștergea binișor și-l dădea unui orgat să facă treaba asta mai departe.

Ei, zi, îți mai este drag boerul?

Eu de colo: — Dar ești sigur moș Costache?

— Da ci crezi tu, că spatele mele n'au gustat dulceața ghiciuștei boerești?

Acum vă iau martorî pe dumneavoastră, aveam sau nu dreptate să-l socot pe moș Costache om rău?

Și câte nu mi-a mai povestit el despre războiu, cum a zăcut bolnav de tifos într'o maghiergniță murdară și alte istorii de felul acesta care nu se potriveau cu cele pe care le citeam eu în cărți!

O ceartă cu un jandarm

Dar moș Costache nu numai pe boeri nu-i avea la inimă. Nici cu jandarmii nu se avea el bine. In chestia asta îi dădeam și eu dreptate, că erau arțăgoși și bețivi găinarii, căutau pricină oamenilor cu lumânarea, îi închidea, îi snopeau în bătăi și nu le dădea drumul decât în schimbul unei găinuși grase, unei traiste cu ouă, unei străchini cu unt, după cum se lăsa și țăranul.

Și să vezi pacostea. Intr'o iarnă, spre sară, când se întorcea trudit moș Costache cu Ilie a lui dela drum îi iese în dreptul crâșmii lui Băiceanu jandarmul beat în cale.

— Oprește măi, ce nu ții dreapta?

— Vezi-ți de treabă că dela mine nu pupi găină.

— Cum? — Dumnezeii și Paștele mătii de hoț!

Atât i-a trebuit lui moș Costache. S'a făcut roșu ca sfecla și a început să-i care la pumni jandarmului până la năucit și l-a lăsat întins în omăt.

A dat apoi biciu cailor și s'a îndreptat spre casă. Peste un ceas au venit de l-au ridicat. L-au dus la judecată și l-au condamnat să facă un an pușcărie la Galata că „se răzvrătise contra ordinei publice" și că era „bolșevic".

După închisoare

In timpul ista nevestă-sa Ileana își vânduse scoarța cea bună și caii și-i vânduse. Că trebuiau gologani pentru proces, trebuia să-i trimeată câte ceva și lui în pușcărie și bani de tren trebuiau, și ea și Ilie trebuiau să-și ție sufletul. A trecut anul și moș Costache s'a întors. Era mai slăbit și mai tăcut. Și se uitau la el chiorâș jandarmii prin sate, polițiștii în târg.

Când se aresta vreun ceferist, când au plecat câțiva în frunte cu Burcă în Spania și când s'au ridicat lepădăturile cu cămeșă verde și pistoale la brâu, îl lua la poliție, îl ținea câteva zile, îl bătea vânjos și apoi îi dădea drumul.

Dânsul însă tăcea, tăcea într'una. A împrumutat bani dela un negustor, și-a cumpărat alți cai și s'a apucat de meserie. Dar nu scăpa o vorbă nici despre închisoare, nici despre ceferiști, nici despre poliție. O singură dată mi-a șoptit în fugă:

— „Nu-mi pare rău c'am făcut la pușcărie. S'acolo omu când are oleacă de minte și noroc poate învăța ceva. Eu am învățat.

Moș Costache îi azi primar

In vara asta m'am întors prin locurile mele. Că mă îndemna o pornire lăuntrică. Și-am văzut pe acolo numai ruină și jale. M'am gândit și la moș Costache și am plecat pe jos în Topile să-l văd.

Când am ajuns în sat oamenii mi-au spus că-i primar. Și bun primar și gospodăros. Toți îmi ziceau la fel și alde lui Ion Acatrinei și Gheorghe Bolohan și Vasile Priboi și Casandra lui Timofte, toți în păr. Imi spuneau oamenii că abia întorși din refugiu moș Costache i-o pus pe treabă, și au azi școală bună și biserica la fel, ulițele prundite și podeț nou de stejar peste gârlă. Când s'au împărțit astiarnă ajutoarele pe nimeni n'a nedreptățit primarul și nici c'o fărâmă nu s'a înfruptat dânsul.

Numai crâșmarul nu-i mulțumit de primar. De el însă nici o mirare, căci totdeauna a tăiat rachiul cu apă și se avea bine numai cu jandarmii, cu Mârzeasca și cu Ureche și rău cu tot satul.

Intâlnirea

— Mă mai cunoști moș Costache? fac eu când am intrat pe poarta lui.

— Pareă da și parcă nu. Nu ești tu Victor al lui...?

— Eu moș Costache, eu dom'primar, să trăești!

— Zi așa băete, noroc bun și fii bine venit la noi!

— Ileană, uite ce oaspeți avem. Il știi? Adu o cană de lapte băctului c'o fi flămând.

Pentru prânz a tăiat o găină în cinstea mea și a prăjit-o în unt. Și vin a adus. Iar când după ospăț ne răsuceam țigările, a început-a-mi povesti despre bombele nemțești, despre reforma agrară, despre munca și planurile lui.

— I-am pus pe toți să-și văruiască casele și copacii. Și când s'o termina munca vreau să reparăm drumul care duce la șușă.

— Dar Ilie ce face?

— A murit în război, sărac.

Despre un manist

— Am avut greutăți mari și cu băetul spițerului Dornescu, îl mai știi minte?

— Cum să nu? Cela de vinde apă chioară pe o sută de lei șipul când îi zicea că te doare vătămătura și spuma s'o ei cu rachiu tare.

— Așă-i. Ni l-a apucat deodată dragostea de țărani. Și a venit să sperie oamenii cu colhozul și să-i îndemne să nu semene. Pe urmă să nu dea cotele. Dar l-au arestat amu că-i manist. Și noi am fost primii din județ care am dat celе cuvenite stăpânirii noastre închee el înflăcărat.

Jandarmii noi

— Dar cu jandarmii cum te ai amu?

— Când neam întors din refugiu a venit unul țanțoș de felul celora pe care că-i am eu la inimă. Și i-am arătat calea.

Stăpânirea ne-a trimes un altul. Detreabă băet. Că tot fecior de țăran este. L-au trimes boerii în război la Ruși, dar a căzut prizonier și s'a luminat. S'a întors cu divizia, s'a bătut cu nemții până în Cehia, a stat și prin spitele să-și lecuiască rănile și poartă amu pe chept decorații cu chipul lui Stalin.

E deștept, știe de nevoile omului și-i sare într'ajutor. Deaceia îl au drag cu toții.

— Moș Costache primar și bine cu jândării—s'a schimbat ceva în lumea asta, să știi, fac eu.

— Păi, s'au schimbat multe, Victore, și mai ales în țara asta—închee unchiașul.

VICTOR NEDELCU

SPORT

Duminică duelul feroviarilor

Gloria C. F. R. (Galați) — C. F. R. (Iași)

Oaspeții au pe Zapis în centrul liniei de atac

Gloria C.F.R. (Galați) formația care ne vizitează Duminică este veche cunoștință a sportivilor ieșeni.

Gălățenii vin la Iași, după o frumoasă victorie înregistrată în dauna Astrei Române (Moreni) pe care au învins-o cu 4—1 și cu faimosul Zapis II pe care Politehnica a încercat zadarnic să-l achiziționeze.

Feroviarii din Galați beneficiază de o echipă de jucători încercați în jocurile de campionat fiind tot ei aceia care au promovat cu ani în urmă gruparea în Divizia Nat. A.

După rezultatele scoase în actualul campionat Gloria C. F. R. se poate caracteriza în momentul de față ca o grupare variabilă în formă și vom explica de ce.

In prima etapă jucând chiar pe teren propriu a trebuit să cedeze în fața Textilei (Sf. Gh.), ca apoi să țină în șah pe Astra Română (1—1) și însfârșit să dispună Duminica trecută într'un mod mai mult decât concludent de Astra-Română (Moreni).

Rezultatele înregistrate de adversarul de Duminică ai C. F. R.-ului ne face să tragem și concluziuni fireștî: Gloria C. F. R. este un adversar dificil-capabil să răstoarne orice pronos ic fie că susține un joc acasă sau în deplasare.

C. F. R. (Iași) își menține formația de la Câmpina

care va suferi mici retușări ivite prin indisponabilitatea lui Dunea III.

Iată cum vedem configurația unsprezecelui feroviar pentru jocul cu Gloria C. F. R.: Andrioaie, Fălticeanu, Diaconescu, Zaharia, Scutaru, Leonte, Nicoleanu, (Teni), Bârzan, Nastea, Savin, Vechiu. Până la proba contrară conducerea tehnică a feroviarilor are cuvântul.

Pronosticul nostru: favorit C.F.R. (Iași).

Rezultate îmbucurătoare pentru început, ținând seamă că au fost înregistrate în deplasare.

— Electrica-Macabi va fi matchul de deschidere Duminică care va inaugura și campionatul Districtului de foot-ball Iași.

Alb-albaștrii s'au antrenat intens sub directa supraveghere a antrenorului d. Iulius Golștein iar pe de altă parte tranwaliștii sub conducerea profesorului VasileUltimescu.

Adversarii vor alinia următoarele formații: Electrica: Voroneanu, Schoilitz, Curmei, Brumă, Gherasim, Curteanu, Mircea, Grigoriu, Pokol, Birnicu, Toma.

Macabi: Rotaru, Bojescu, Oizer, Golstein, Weissman, Hacker, Abraşa, Bodic, Schwartz, Micky, Willy, Favorit-Electrica.

— O misiune mai grea o are Marathonul care va întâlni la Paşcani în cadrul aceluiaş campionat Unirea C. F. R. Favorit-Unirea C.F.R.

— Campionatul Districtului de foot-ball Iaşi va cuprinde etape şi în cursul săptămânii de obiceiu Mercurea şi eventual şi Sâmbăta deoarece toate Duminicele sunt ocupate de jocuri divizionare, neputându-se asigura echipelor districtuale baremuri.

ŞT. GEORGESCU

Ştiaţi că...?

— Formaţiunele districtuale s'au deplasat Duminică susţinând jocuri de verificare a echipelor pe care le vor utiliza în campionatul ce începe Duminică 14 Sept.

Astfel Marathon a susţinut 2 jocuri la Podul Iloaie cu noua promovată «Şoimii» pe care a învins-o cu 3-2, şi la Vaslui cu echipa «6 Martie» învingând-o cu 3—1

DOCTOR
R. DAMSKER
Medicul şef al Serviciului de
BOLI INTERNE
al Spitalului Israelit, consultă la
Str. Elena Doamna Nr. 17
8—10 şi 3—6

Teatrul nou

(Continuare din pagina I-a)

până nu se pătrund de valoarea şi tâlcul lui.

Din frământarea acestor idei, în perspectiva timpului, ni se conturează în linii tot mai precise conţinutul spiritual al artei româneşti. Nu putem spune însă că precizările s'au finit. Nu. Va mai fi nevoe de discuţii în iurul conceptului de artă, discuţii al căror mobil să fie descoperirea tuturor amănuntelor ce condiţionează dezvoltarea artei româneşti.

Oamenii artei sunt chemaţi să-şi spună cuvântul, reuniţi în cenacluri, ei au datoria să cerceteze, să propună îndreptări, să dirijeze opera de artă.

Nici un curent inoitor în artă nu s'a putut produce în afara cenaclului; expresie a unei voinţi majoritare a oamenilor artei; prilej admirabil de dispute, de controverse, de conciliere a extremelor, de lămurire şi aprofundare a problemelor.

Aşteptăm ca Iaşul, în a cărui tradiţie este cuprins cenaclul, să luptă pentru reînvierea lui, mobilizându-şi artiştii în reuniuni cu caracter privat, la început, apoi publice când necesităţile o vor cere.

Căci numai prin animaţie şi emulaţie se pot naşte orizonturi noi.

Altfel şedinţele Consiliului Superior al creaţiei dramatice şi muzicale vor rămâne nişte simple documente de arhivă, consemnate într'un proces verbal şi atâta tot.

Străduania acestui for artistic s'ar transforma într'o acţiune biurocratică, neatingându-şi scopul, atâta timp cât lumea artei în totalitatea ei, nu contemplă noile directive, nu meditează asupra lor şi nu caută o orientare conştientă pe noul drum ce se deschide sub semnul seninului şi al prosperităţii.

Adunarea Sindicatului Mixt de scriitori, artişti şi ziarişti din Iaşi

In vederea apropiatelor alegeri sindicale, Sindicatul Mixt a convocat membrii săi.

Dl preşedinte I. Xenofon Diacu deschide şedinţa dând cuvântul d-lui Protopopescu care l-a suplinit în tot timpul absenţei sale.

Dl. C. Protopopescu luând cuvântul, arată importanţa alegerilor sindicale, dând citire circulărei trimise de către Confederaţia Generală a Muncii, de felul cum trebuesc pregătite alegerile.

„Comitetul sindical va fi format numai din sindicalişti verificaţi, din elemente desinteresate şi cinstite".

In continuare, dă lămuriri asupra autonomiei sindicale.

Circulara Confederaţiei Generale a Muncii, prevede şi modul cum trebue să decurgă alegerile, atribuţiunile preşedintelui şi a comitetului de propuneri, care va fi urmat de un alt comitet „de rezoluţie".

Elementele tinere şi elementul femenin este invitat să ia parte în munca sindicală.

Luând cuvântul tov. Mititelu din partea Comisiei Locale, analizează pe scurt şi d-sa mecanica alegerilor sindicale, amintind greşelile şi neexperienţa trecutuf şi precizează situaţia comitetelor de întreprinderi care capătă responsabilitate deplină faţă de alegătorii ei.

L. S.

Maculatură
(ziare vechi)
de vânzare, cu preţ redus, la magazinul
M. I. CLUCHER
Piaţa Halei
(Str. Grig. Buiciu 5)

După începerea acțiunii de curățire a orașului

Importante hotărîri luate

de Comandamentul Central, în baza constatărilor făcute

Marți seara s'a ținut la Primărie prima ședință, după declanșarea campaniei de curățenie a orașului.

La ședință au fost convocați toți șefii de sectoare.

A prezidat d. general Victor Ignat.

Au mai luat parte și d-nii colonel Gh. Dumitrescu, Gheorghe Chitic, secretarul organizației județene a P. C. R. Iași, Anton Paluga, ajutor de primar etc.

Dintre președinții de sectoare au fost prezenți cei din sectoarele 1, 4, 7, 8, 8 bis, 17, 19, 20, 21, 22, 23, 26, 27 și 30.

Deschizând ședința d. general Ignat face constatarea că mulți dintre președinții de sectoare nu sunt de față.

Găsește însă absența scuzabilă, deoarece mulți dintre ei nu au luat cunoștință de ședințele zilnice ce se țin la Primărie și roagă pe cei prezenți să anunțe pe toți cei care nu știu de aceasta.

Se trece apoi la primirea tuturor rapoartelor.

Din rapoartele prezentate s'au făcut multe observații care au prilejuit hotărîri importante, menite a aduce reale foloase operei de curățire a orașului.

Moluzul dela ruine

D. General Ignat a decis ca molozul rezultat din dărâmările imobilelor în stare de ruină, să fie întrebuințat.

Acest moloz va fi transportat cu camioanele și căruțele pe străzile care au nevoe de ridicarea terasamentului.

Străzile pe care se va pune moluz sunt cele care nu sunt pietruite.

Grămezile de gunoi de pe străzi

Printr'o imbucurătoare înțelegere, locuitorii întregului oraș au curățit străzile și trotuarele din fața caselor în care locuesc. Aceste gunoaie au fost adunate în grămezi la marginea străzii lângă trotuar.

Deoarece mijloacele de transport ale Comandamentului sunt reduse s'a decis ca gunoaele să fie cărate cu mijloace proprii, de locatarii fiecărei străzi.

Curățirea străzilor de grămezile de gunoaie se impune a fi făcută cu cea mai mare grabă, fiindcă dacă s'ar întâmpla să ploaie, apele ar duce la vale aceste grămezi, împrăștiindu-le pe tot întinsul străzilor curățite.

Un rău și mai mare ar fi acela că gunoaiele mânate de apă, s'ar depozita în canale, astupându-le și producând deci inundații.

Președinții de sectoare vor trebui să dea dispoziții șefilor de străzi sau de segmente de străzi, să care tot ce este pe stradă în locurile ce cred de cuviință.

Astuparea gropilor din locurile virane

Deoarece pe multe locuri virane sunt gropi mari, beciuri părăsite și inpracticabile sau tranșee neastupate, s'a decis ca toate gunoaiele de pe străzi să fie depozitate în aceste locuri.

Peste gunoaie va fi tras apoi pământ, nivelându-se bine totul.

Despresurarea monumentelor istorice de pământ

La propunerea d-lui Gh. Ungureanu, directorul Arhivelor Statului, din localitate s'a admis să se care tot pământul din jurul monumentelor istorice, pământ ce a servit drept camuflaj.

Pentru despresurarea bisericilor Trei Ierarhi și Sf. Nicolae Domnesc s'au repartizat mașinile necesare.

Patrule de cetățeni pe străzi

In vederea menținerii curățeniei, președinții de sectoare vor avea grijă să institue pe străzi patrule de cetățeni, care vor veghea să nu se mai facă murdărie, iar ordinea să fie păstrată cu sfințenie.

Patrulele vor semnala cazurile de indisciplină, care vor fi sancționate de organele polițienești cu cele mai aspre pedepse.

Ziare de stradă

Ca să se stimuleze activitatea cetățenească și să se arate reaua intenție a celor care nu înțeleg să sprijine acțiunea ce s'a pornit la Iași, a fost aprobată propunerea d-lui Gh Ungureanu de a se face pe străzi ziare de stradă, în care să se înscrie numele cetățenilor ce se disting și acelora care sabotează munca.

In ziarul de stradă se vor pune și fotografii, înfățișând diferite aspecte din timpul muncii.

D. general Ignat va munci o oră pe zi la curățire

D. general Ignat a ordonat d-lui colonel Dumitrescu, să ia toate măsurile pentruca în fiecare zi o treime din trupa Comandamentului să iasă la lucru.

D-sa a cerut să i se fixeze și d-sale o oră când, desbrăcând haina, va munci la curățirea orașului alături de soldați și ofițeri.

Locuitorii de pe str. Oancea își petruesc singuri strada

Comandamentul a luat cunoștință cu satisfacție de cererea locuitorilor din strada Oancea, care cer să li se transporte piatra dela clădirile ce se dărâmă, pentru a-și pava cu ea strada.

La fel, lucrătorii dela C.A.M. au cerut să care moluz dela clădiri pentru a astupa gropile ce se află pe străzile din împrejurime.

In schimbul muncii țăranii pot lua cărămizi dela casele dărâmate

S'a admis deasemeni ca locuitorii dela țară care au care cu boi sau căruțe și care vor să muncească la transportul moluzului și gunoaelor, să primească în schimbul muncii prestate, cărămidă dela casele care sunt propuse pentru dărâmare.

Cărămidă pot lua și orășenii care dau mână de ajutor la desfacerea clădirilor părăginite și a zidurilor ruinate.

Deținuții dela Galata și dela Chestură

vor fi folosiți la munci.

Astfel, primii la dărâmarea imobilelor din preajma Camerei de Comerț, iar ceilalți la curățirea localului fostului consulat rusesc și la alte lucrări, unde va fi nevoe.

Mulțumiri

Comandamentul, prin d. general Ignat a adus mulțumiri pentru aportul adus: școalei de surdo-muți, organizației Brit Trumpeldor, Băii populare Zisu Herman, fabricii Viscotext, d. Ionas Marcu, Marin Adam, Iosef Marcu, căpitan Cociu, Aurel Paluga, O. Blehan, Al. Işoveanu și d-nelor Mocec, Lt. col. Cioca, maior Marcu, dr. Cnis.

Oprobiul public

a fost dat conducerii biroului M.A.T. din str. Bucșinescu, care nu a voit să contribue la eforturile pentru curățirea cartierului.

•

Ședința a fost închisă la orele 20,45 urmând ca viitoarele ședințe să se țină în fiecare zi, la orele 18, în conformitate cu programul dat.

CONST. SĂRBU

Se surpă ruinele!

—(Urmare din pag. 1-a)—

verzi care încercau sfioase să acopere eczema zidurilor roșii. Zădarnic câteva echipe de tineret au încercat să pună puțină ordine în această imensă hecatombă de ciment și cărămidă.

Bălăriile învingeau voința adormită a ieșenilor și resemnarea începuse să cuprindă pe unii.

Azi însă toate s'au schimbat. Mânați parcă de seva unei vieți noui, ieșenii au pornit la lucru.

Comitetul alegilor săi și-a luat solemn angajamentul că nimic și nimeni nu-i va putea împiedica dela împlinirea planului.

Și lucrul a început..

In Piața Unirii

Luni dimineața orașul vuia ca un stup de albine lucrătoare. Mașinile, camioanele, căruțele transportau în grabă moluzul și cărămizile scorojite.

In Piața Unirii lumea se adunase la început curioasă:

— „Ei asta aș vrea s'o văd și eu!

Prefectul la cărămidă. Nu-mi vine a crede. Și nu cred!"

In clipele următoare însă Toma al nostru avu ghinion. Prefectul orașului, se scobora grăbit din limuzină, poate chiar mai grăbit ca la primirea unui ministru și — nici una nici două — lepădându-și surtucul, își suflecă mâinicele cămeșii și sub ochii înmărmuriți întâi, bucuroși apoi, ai cetățenilor, izbește puternic cu cazmaua.

Entuziasmul a căzut apoi ca o ploaie binefăcătoare.

— „Hai și noi. Ce stăm!"

Indemnurile porneau șuvoi și n'a mai existat cetățean care văzând îndemnul și exemplul să nu pună mâna pe o cazma, lopată sau mătură și să muncească.

Pe cartiere

In restul orașului, de pe la orele cinci dimineața, bărbații cartierului se îndemnau unul pe altul.

— „la vino aici să facem pârtie să se scurgă apa spre canal".

— „Vino, Mitică, și dă-mi o mână de ajutor să ridic ștanga asta că seara întotdeauna ne împiedicăm de ea".

Și așa mai departe, ca la un consemn dintr'un cartier într'altul.

Apoi soții au plecat la servici și au rămas nevestele la zmulsul buruienilor și la măturat.

Străzile au luat aspect de bulevarde și curțile luceau de curățenie. Peste tot praful fusese alungat și noroaiele sumese de pe pârtia trotuarului.

Sărbătoarea curățeniei a cuprins orașul și lașul a întinerit.

Munca și dârzenia ieșenilor a învins!

Comunicatul Oficiului Economic Municipal privind verificarea cartelelor

Având în vedere că în orașul nostru circulă un număr de cartele fără ca persoanele îndreptățite să se servească de ele.

Având în vedere că în curând va începe distribuirea zilnică a pânii și a mălaiului către întreaga populație și pentru a se asigura o distribuire cât mai rațională, se aduce la cunoștința populației că începând din ziua de 11 Sept. a. c. se va proceda la verificarea cartelelor anuale și lunare (salariați) în următoarea ordine:

In ziua de 11-12 Septembrie crt. la brutăriile mai jos notate pentru cetățeni din raza acestor brutării:

Brutăria Petrovici str, Păcurari, Klein str. I. C. Brătianu, Forst str. I. C. Brătianu, Pepșac I. C. Brătianu Cooperativei „6 Martie" str. V. Conta. Ulner str. Sărărie Eftovici bulv. Ferdinand, Lux str. colonel Langa, A. Verpoler str. Anastasie Panu Oeriu str. Anastasie Panu.

In zilele de 13 și 14 Sept. crt, înscrierile se vor face la următoarele brutării pentru cetățenii din raza brutăriilor respective.

Brutăria Klimer str. C. Negri. Adela Lupu str. Elena Doamna. Leon Dulce str. Cucu, Mișu Naftule, str. Eternitate, Cooperativei „6 Martie" din str. Tătărași, Litman str. Tătărași, Aba Iosub, str. Nicolina, Ichilovici str. Nicolina, Halpern str. Nicolina, L. Mates (K. Dulce) str. Socola. Roca str. Socola.

Cetățenii care au fost înscriși la brutăriile comprimate mai jos notate se vor înscrie la brutăriile cele mai apropiate.

Brutării comprimate

Brutăria Alter str. Păcurari, Drescher str. Păcurari, Timand Abator Croitoru Șloim str. Bucșinescu. Mișu Cohn Copou.

Halpern str. I. C. Brătianu, Varvara Țaranu Galata, Roza Idel str. Cucu, Trepcea str. Anastasie Panu, Moscovici str, Palat, Gold str. Nicolina, Iosef Iosef, Rubin, str. Socola. Eftovici str. Zugravi.

Fac excepție dela dispoziția prezentului comunicat salariații și familiile lor de la marile economate: CAM, CFR, CAPS, ORM și Politehnica. Salariații dela celelalte economate din Iași se vor înscrie deasemeni la brutării,—în cartierele unde domiciliază.

Verificarea acestor cartele se va face de către o comisiune specială desemnată de Oficiul Economic al Municipiului Iași.

Cetățenii se vor prezenta la verificarea cu cartelele, tichetul de pâne Buletinul Bir. Pop. și actul de naștere pentru copii minori, fără de care nu se va putea face înscrierea în registrul brutăriei respective.

Neprezentarea în termen la verificare și înscriere, va aduce cu sine pierderea dreptului la rația de pâne și mălai.

Orice abateri dela prezentul comunicat va fi sancționat conform legilor în vigoare.

p. Primar
A. PALUGA

DOCTOR
S. A. DAVID
Boli Interne și de COPII, BOLI DE FEMEI
Venerice. Sifilis
Blenoragia, vindecă radical în 9 ore.
Iași, Str. Costache Negri 3 (colț Elena Doamna)
Cons. 8—12 dim. și 2—9 seara

O dramă stupidă

BUCUREȘTI 10. — Două nenorociri legate una de alta, consumate în trei sferturi de oră și fără a avea la bază decât o banală imprudență, a fost dat să se întâmple în București.

Tânărul Marin Marinescu din Bulevardul Pantelimon, scoțându-se în buzunar după ceva mărunțiș, cu care voia să-și plătească câteva cumpărături, a dat de revorul de care îl purta în buzunar și care nu avea piedica pusă. Revolverul a luat foc, ucipând negustorul.

Inspăimântat, a luat-o la fugă și ajungând în parcul Vitan, cu acelaș revolver și-a curmat firul zilelor.

MAI EFTIN
ca oriunde se SCRIU și se copiază ACTE în orice limbă și în oricâte exemplare, corect și fără greșeli. Predăm cursuri de DACTILOGRAFIE, (mașina de scris), STENOGRAFIA, CONTABILITATEA, CORESPONDENȚA și LIMBI STRĂINE (Engleza, Franceza, Rusa și Germana) TRADUCEM orice corespondență, acte, literatură, etc, din și în limbele de mai sus. MULTIPLICĂM cursuri pentru d-nii profesori și studenți în oricâte exemplare la o mașină specială. Elevilor se eliberează DIPLOMA de absolvire. Inscrieri în fiecare zi între 8 dim. și 8 seara la ȘCOALA de STENODACTILOGRAFIE din Str. MUZEELOR Nr. 9 (vis a vis de Liceul „Oltea Doamna"

Citiți și răspândiți „OPINIA"

INȘTIINȚARE
Toți comercianții de legume și zarzavaturi cu firmă înscrisă la Camera de Comerț și care practică efectiv acest comerț sunt obligați a se înscrie în OLEZAR conf. dispozițiilor oficiale în vigoare.
Totodată se atrage atenția că nimenea nu mai poate cumpăra pentru vânzare, depozitare sau industrializare legume sau zarzavaturi, decât cu legitimația eliberată de Olezar. Termen de intrare în legalitate este cinci zile dela publicarea prezentei. Contravenienții vor suferi sancțiunele prevăzute de lege.
Președ. I. ZALMAN 9 Sept. 1947

Știri polițienești

Intr'o singură noapte

o bandă de tâlhari săvârșește trei jafuri

Au fost arestați și urmează a fi înaintați Parchetului indivizii C-tin Lungu originar din satul Păun comuna Bucium, Vasilache Gh. din com. Brătești jud. Fălciu și Vasile Nacu, toți din serviciul societății „Sopocom".

Toți aceștia sunt învinuiți de a fi săvârșit în seara zilei de 5 Septembrie trei jafuri asupra locuitorilor Dumitriu Nicolae și Dumitriu Andrei care se întorceau de la Tomești la Iași și asupra soldatului Corduneanu Constantin din Reg. 36 Inf. originar din com. Grocești jud. Fălciu.

Invinuiții neagă însă acuzațiile ce li se aduc, motivând că în acea seară au dormit în baraca societății unde erau angajați.

Cum însă această baracă este situată în apropierea locului unde s'au săvârșit jafurile, sunt serioase bănuieli că acuzații sunt într'adevăr autorii tâlhăriilor.

Arestarea unui pungaș de buzunare

A fost arestată numita Bordea Elisabeta din str. Petru Șchiopu 6 bis pentru delictul de furt de buzunare comis în dauna d-nei Lucreția Casapu din str. Ipsilante No. 33.

Hoața va fi înaintată cu acte dresate, parchetului.

Inaintați Parchetului

Au fost înaintați Parchetului numita Dora Gherman din Târgușorul Copou pentru furt de obiecte casnice săvârșit în dauna d. Tudor Amariei și Gh. Mărgărit zis Dumitrescu la reclamația d-lui Gh. Dumitrescu din satul Todirid com, Ciurea pentru furt și tulburare de posesie.

Vânzători de ziare
se caută și se angajează imediat, în condițiuni avantagioase la Oficiul Presei Strada Lăpușneanu No. 23

PREMIERA
superșlagărului muzical
Serenada norilor
cu
TINO ROSSI
Astăzi la CAPITOL

ASTAZI LA SIDOLI
Dorința neîmplinită
cu ROBERT MONTGOMERY și IRENE DUNNE
COMPLECTARE JURNAL AMERICAN

ULTIMA ORA

Zingher recunoaşte !

Continuarea desbaterilor procesului fostului director al fabricei „Ţesătura". — Ce este cu suma de 3500 lei depusă de Zingher ? — — Mersul procesului —

Eri dimineaţa la orele 10, sala paşilor pierduţi din Palatul Justiţiei cunoaşte obişnuita afluenţă dela marele proces. Cazul Zingher a revenit pe rol şi azi îi se judecă partea II a procesului. Proba cu martori cerută de inculpat a fost admisă de tribunal şi azi urmează ca aceştia să fie ascultaţi.

Intre timp, un incident destul de ciudat pune într'o lumină nouă cazul ce se judecă,

Zingher a depus prin procuratorul său la casieria fabricii Ţesătura suma de 3500 lei, costul valurilor de pânza corp delict.

Deîndată ne transportă cu maşină a Prefecturii, la fabrica Ţesătura unde dl. Insp. Răschitoriu împreună cu dl. Judecător Pohonţu iau nota de adresa cu care Singer înaintase banii. Desigur că încercând această ultimă scăpare, Zingher se recunoaşte singur vinovat. Procesul, în care inculpatul riscase un „nu" atât de categoric ia alt aspect.

Banii sunt confiscaţi şi procesul-verbal, este semnat şi de Radu Ralea, noul director general al fabricii precum şi de dl. Jean Hefter care în momentul acela se afla în fabrică şi asista la confiscare.

Intre timp la tribunal, audierea martorilor continuă. Primul este ascultat portarul Filip Ipate care este hărţuit de întrebările lui Zingher.

Dar răspunsurile martorului sunt incolore şi deşi în vocat de apărare nu-i aduce acesteia nici un rezultat.

Al doilea martor audiat e Rozner, magazionerul, care e foarte confuz în răspunsuri, dă câteva noţiuni lămuritoare de ordin tehnic şi nimic mai mult.

Cantităţile de alimente ce se vor da pe cartele în luna Octombrie

BUCUREŞTI, 12. — Noile cartele pentru alimente, îmbrăcăminte şi încălţăminte vor intra în vigoare la 1 Octombrie.

Incoopul a trimis mărfuri în toată ţara, în valoare de 2 miliarde lei stabilizaţi.

Pe cartelele pentru luna Octombrie se vor putea lua următoarele raţii alimentare:

Pentru muncitorii minieri: 700 gr. pâne sau mălai zilnic, 500 gr. zahăr, 6 raţii a 350 gr. peşte şi carne, 2 raţii a 500 gr. ulei şi grăsimi, 500 gr. săpun, 200 gr. sodă.

Pentru muncitorii care prestează o muncă grea: 500 gr. pâne sau mălai, 375 gr. zahăr, 6 raţii a 250 gr. carne sau peşte, 2 raţii a 375 gr. ulei sau grăsimuri, 375 gr. săpun şi 200 gr. sodă,

Pentru muncitorii obişnuiţi şi funcţionari: 350 gr. pâne sau mălai zilnic, 350 gr. zahăr, 6 raţii de carne a 150 gr., 2 raţii a 150 gr. ulei sau grăsime, 250 gr. săpun şi 200 gr. sodă.

Pentru membrii de familie şi restul populaţiei: 250 gr. de pâne sau mălai zilnic, 250 gr. zahăr, 6 raţii a 100 gr. carne sau peşte, 2 raţii a 150 gr. ulei sau grăsimi, 200 gr. săpun şi 200 gr. sodă.

Pentru copiii salariaţilor sub 14 ani: 250 gr. pâne sau mălai zilnic, 335 gr. zahăr, 6 raţii a 100 gr. carne sau peşte, 2 raţii a 200 gr. ulei sau grăsimi, 250 gr. săpun şi 200 gr. sodă.

Ziarul „Scânteia" care publică tabloul acestor raţii arată că e posibil să se dea peste raţii şi suplimente.

OSTAŞII sovietici

aflători în localitate contribue la curăţirea oraşului

In şedinţa de aseară a preşedinţilor de sectoare, însărcinaţi cu supravegherea curăţeniei oraşului s'a adus ştirea că cele două comandamente sovietice ce se află în localitate şi-au exprimat dorinţa de a contribui la mărirea eforturilor pe care le fac ieşenii, participând cu oameni şi camioane la opera de asanare a Iaşului.

D. General Ignat, a transmis personal în numele Comandamentului central, călduroase mulţumiri comandamentelor sovietice.

Situaţia agricolă

BUCUREŞTI 11. — Ministerul Agriculturii anunţă că în ultima săptămână timpul a fost uscat şi potrivit de cald. A plouat puţin în Maramureş şi westul Moldovei. Temperatura a variat între 24 şi 7 grade. Solul arabil e umed în 30 judeţe, potrivit de umed în 31 şi mai uscat în 5 judeţe din Crişana şi Banat.

Până astăzi s'au desmiriştat 1.035.000 ha. arăturile de vară atingând cifra de 105 la sută faţă de media arăturilor din perioada 1941-1946, până la această dată.

Culesul floarei Soarelui a început în 52 judeţe fiind mai avansat în sudul Moldovei şi câmpia Dunării.

Culesul porumbului a început în Banat urmând ca de la 1 Octombrie să înceapă şi în alte 25 de judeţe.

— Dl. dr. Petruş va conferinţa astăzi la orele 17 în sala Camerei de Agricultură despre „Rolul apiculturii în agricultură.

Problemele negustoreşti dezbătute eri la U. S. I. C.

Cuvântul reprezentanţilor partidelor Comunist şi Social Democrat

Eri a avut loc la USIC o şedinţă de lămurire a negustorilor ieşeni cu participarea conducătorilor locali a celor două partide muncitoreşti d-nii: Chitic (P.C.R.) şi Horovitz (P.S.D).

D. Iosif David din prezidimul USIC-ului deschizând şedinţa a făcut un apel către comercianţi de a-şi face mai urgent operaţiile de declarare a stocului pentru a intra în legalitate, totodată invitându-i a da aconturi fiscului în propriul lor interes, pentru a le veni mai uşor mai târziu.

In continuare a lămuri pe comercianţii neliniştiţi că nu se vor putea reaproviziona, declarând că în viitor oficiile industriale vor acorda tuturor comercianţilor cote de mărfuri la preţul legal în raport cu importanţa firmei, impozitele ce le plăteşte şi numărul de salariaţi ce-l are.

Comercianţii vor avea un rol mare în aprovizionarea oraşelor, în special după desfiinţarea economatelor, fiind trataţi de către forurile în drept pe picior de egalitate cu cooperativele, având obligaţia de a da dovadă de iniţiativă şi cinste.

D. Iosif David a dat apoi cuvântul negustorilor care prin domnii Alecu. Blum, Veisman, Leobel şi Zalma au ridicat problema refuzului angrosiştilor şi a fabricanţilor de a vinde marfă.

Din propunerile făcute a reieşit că cea mai preferabilă e colaborarea între negustori, asocierea pe branşe în vederea aprovizionării, în aşa fel că nu va mai putea exista ca cineva să le refuze să le mai vândă marfă.

Luând cuvântul d. Chitic secretarul judeţenli P.C.R. a declarat că partidul pe care îl reprezintă nu acoperă afaceriştii şi speţarii şi deci nu acoperă nici pe funcţionarii corupţi. Comercianţii sunt datori să contribuie prin faptele ce le pot reclama la epurarea aparatului administrativ şi fiscal.

Guvernul a dovedit că nu are în intenţia lui de a desfiinţa comerţul, din contra prin legile sale economice a pregătit un teren sănătos comerţului cinstit.

A mai luat cuvântul şi secretarul judeţean al partidului social-democrat care s'a solidarizat cu declaraţiile reprezentantului partidului comunist.

G. IOSUB

ARESTAREA lui Jean Melle patronul ziarului «Momentul»

BUCUREŞTI 11— Ziarul „România Liberă" publică arestarea unuia dintre patronii ziarului „Momentul", implicat într'o afacere ce este în curs de cercetare.

Proprietarul despre care e vorba, este d. Jean Melle.

Faţă de gravitatea acuzaţiilor ce i se aduc şi a complicităţilor, cercetările au fost mult extinse.

Cum se vor acorda primele la munca în acord

BUCUREŞTI 11—In prezent se lucrează de către forurile autorizate din Bucureşti, la stabilirea primelor pentru munca în acord.

Prima maximă nu va întrece în nici un caz jumătate din totalul salarului de bază al salariatului.

Se are în vederea deasemeni şi faptul ca primele să nu fie acordate decât celor în drept.

O valiză suspectă

Eri în zorii zilei cetăţenii care treceau pe str, Colonel Langa în dreptul localului Copel au găsit o valiză.

Gărdianul din post fiind chemat a trecut la deschiderea geamandanului, în care nu s'au găsit decât nişte acte.

Se pare că valiza fusese furată şi hoţul, după ce i-a golit conţinutul, a aruncat-o Valiza a fost dusă la poliţie, sperându-se că cercetând ampretele lăsate, să se poate descoperi hoţul sau macar... păgubaşul.

Amânarea programului britanic de reforme economice

LOMDRA 11. — Asociaţia marilor capitalişti britanici a cerut d-lui St. Cripps ministrul comerţului să amâne programul de reforme economice.

Sir Sttatford Cripps a admis cererea capitaliştilor englezi.

ORA 12

Important consiliu de miniştri

BUCUREŞTI 11. — Eri la orele 11,30 s'a ţinut un important consiliu de miniştri sub preşedinţia d-lui dr. Petru Groza.

In comunicatul ce s'a dat, se arată amplele expuneri făcute de membrii delegaţiei guvernamentale române la Praga şi călduroasa primire ce li s'a făcut.

Membrii guvernului român au aprobat acordurile încheiate şi au adus mulţumiri delegaţiei.

Mişcare în magistratură

BUCUREŞTI 11. — Ministerul Justiţiei a întocmit un tabel cu înaintări, transferări şi avansări în magistratură.

Astfel: d. magistrat Pavel Ghica a fost numit preşedinte al Trib. Bacău.

D. Iancu Butunoiu, care a fost preşedinte al Trib. Bacău a fost numit consilier la Curtea de Apel din Iaşi.

La Trib. Ilfov a fost transferat d. avocat Adrian Dimitriu, fost prim procuror la Trib. Iaşi.

Amânarea deschiderii cursurilor universitare

BUCUREŞTI 11.—Din cauza greutăţilor de transport, Ministerul Educaţiei Naţionale, a decis să acorde o nouă amânare deschiderii universităţilor.

Deschiderea probabilă a cursurilor la universităţi va fi la 1 Noembrie.

Examenele din sesiunea de toamnă vor avea loc cu începere dela 1 Octombrie.

şi a celor secundare şi primare

Ziarele din Capitală publică ştirea că şi deschiderea cursurilor şcolilor primare şi secundare vor suferi o nouă amânare.

E posibil ca ele să se deschidă sau la 22 Septembrie sau la 5 Octombrie. Un comunicat al Ministerului Educaţiei Naţionale va fi dat în cursul acestei săptămâni.

Arestarea unui fost diplomat român implicat în complotul manist

BUCUREŞTI 11. — Deoarece a fost implicat în complotul contra Statului, organizat de fostul partid naţional-ţărănist, d. Florin Roiu, care a făcut parte din personalul diplomatic român, a fost arestat.

In prezent se face anchetarea sa.

Florin Roiu este cunoscut ieşenilor din timpul când era funcţionar la Rezidenţia Moldovei.

Arestarea unei periculoase bande de spărgători

In ultima vreme înmulţiseră furturile în cartierul Podul de Piatră. Sesizate, organele poliţieneşti au întreprins cercetări cari s'au bucurat cu un succes deosebit.

In urma investigaţiilor făcute a putut fi arestată o întreagă bandă de spărgători care teroriza cartierul.

Banda se compune din I. Cabinca, Nădejdea M, Gavabelas Elena şi Lucreţia Pivot.

Cei arestaţi au recunoscut a fi autorii unui furt de îmbrăcăminte comis în dauna d-lui Burlea A. din str. Podul de Piatră 2 în timp ce acesta era plecat cu soţia sa după aprovizionări în com. Podul-Iloaei.

Hoţii au recunoscut deasemeni furtul comis prin spargere în dauna d-nei Teodosie Zelinschi. Cu actele dresate întreaga bandă a fost înaintată Parchetului.

SE REIAU relaţiile comerciale cu Anglia

D. Pinock, expert alimentar din Bnard Of Trade soseşte în Bucureşti în cursul săptămânii viitoare.

D-sa va lua contact cu guvernul român în vederea stabilirii produselor româneşti ce pot fi exportate în Anglia şi condiţiile de executare a unor operaţiuni comerciale între Marea Britanie şi România.

Dentiştii obligaţi să-şi preschimbe autorizaţiile

BUCUREŞTI 11. — Ministerul Sănătăţii atrage atenţia dentiştilor autorizaţi că până la 8 Octombrie să-şi preschimbe autorizaţiile în caz contrar anulându-se dreptul de liberă practică.

Frământările din P. S. D.

BUCUREŞTI 11, — Astăzi se întruneşte biroul politic al P. D.

In urma unor declaraţii ale d-lui Ştefan Voitec, făcute gazetarilor, reiese că în şedinţa de astăzi se vor desemna persoanele care să înlocuiască pe cei doi subsecretari de stat, demisionaţi adică Ion Burtă şi Petru Mironescu-Mera.

Tot d-sa a declarat că s'au primit la Comitetul Central al Partidului Social-Democrat noi moţiuni prin care se cere excluderea lor din cadrul partidului.

Contravenienţi la LEGEA REPAOUSULUI DUMINICAL

S'au dresat acte împotriva următorilor comercianţi care au contractat la legea repaosului duminical:

Leibovici Maer, băcănie, str. Eternitate No. 9.

Leibovici Moriţ, Cârciumă str. A. Vlaicu 44.

Ciubotaru Leon şi Strijevschi Johan, frizerie, str. Eternitate 96.

Ladislau — Fructări — str. Mioriţei 5, Chitaru Leiba Strul — frizerie — Cucu 12, Dănilă Moscovici — Cârciumă — A. Vlaicu, Slabu Gh. — Frizer — Sf. Vasile 5 A.

BUCUREŞSI 11—Eri s'au înregistrat în capitală următoarele rezultate în divizia naţ. A.

Ita-Unirea Tricolor 11-1.

C. F. R. (Tim)-Ciocanul 2-1

FURÂNDU-MI-SE poşeta cu buletinul biroului populaţiei, pe numele Roza Bercovici str. Gându 6, îl declar nul.

Mişcare în diplomaţie

După intrarea în vigoare a tratatului nostru de pace cu N.U. se vor completa vacanţele la legaţiile din Ţările cu care România reia relaţiile diplomatice.

Anglo-americanii transferă minele din Rhur în mâinele germanilor

LONDRA 11. — A fost dat publicităţii raportul experţilor anglo-americani asupra ridicării producţiei de cărbuni din Rhur.

Conform acestui plan urmează a se extrage 350.000 tone cărbuni zilnic. Deasemeni urmează a se transfera administraţia minelor din Ruhr în mâna germanilor:

AMERICANII nu vor să părăsească Mediterana

ROMA 11. — Declaraţiile comandantului flotei americane din Mediterana care a spus că americanii nu vor părăsi această mare nici după încheierea păcii cu Germania a stârnit vii proteste în presa italiană.

BIBLIOTECA UNIVERSITĂŢII IAŞI

ANUL XXXIX Nr. 300

ABONAMENTE:
Lei 450 . . . . 3 luni
„ 5.000 întreprinderi, autorităţi pe un an

...tierele tipografice
IAŞI, STRADA LĂPUŞNEANU Nr. 37

4 Pagini 5 Lei

OPINIA

ZIAR POPULAR COTIDIAN

... 1947

Redacţia şi Administraţia
IAŞI, STR. LĂPUŞNEANU Nr. 37

TELEFOANE:
Redacţia . . . Nr. 1209
Administraţia . . . 2043
Serv. de noapte . . . 2088

Director C. R. GHIUL...

Scrisori de dezavuare

Organizarea unui complot intern, o tentativă de fugă peste hotare în scop conspirativ, o dezaxarea dela linia de conduită democrată pentru introducerea unei ordini sociale oligarhice, aducea dizolvare partidului naţional ţărănesc de subt preşidenţia d-lui Iuliu Maniu.

Sancţiunea izvora din voinţa întregei comunităţi româneşti, căci ea era aplicată cu aprobarea unanimă a Parlamentului Ţării. Ceva mai mult. Actul dizolvării n'a tulburat conştiinţa cetăţenească, n'a ridicat proteste, opinia l-a privit ca pe o acţiune necesară de asanare politică. Spectatorul obiectiv al întâmplărilor politice contemporane putea verifica astfel popularitatea în masse a „istoricului" partid naţional ţărănesc. Popularitate limitată între zidurile unui club politic, a cărei existenţă, Ţara a înţeles s'o ignoreze.

Dar ce s'a întâmplat înăuntrul zidurilor clubului naţional-ţărănist după dizolvarea partidului?

Discriminările, dezavuările şi desolidarizările au început să se producă în rândurile foştilor partizani ai mişcării de rezistenţă a d-lui Iuliu Maniu.

Un lot însemnat de fruntaşi naţional ţărănişti fac astăzi *mea culpa*, scuzându-şi trecutul politic şi mărturisind totodată dorinţa lor de a adera la noua orientare democratică a statului.

Ziarul nostru a fost ales în ultimul timp de unii din conducătorii organizaţiei eşene a partidului naţional-ţărănesc manist, drept mijloc de încunoştinţare a opiniei publice asupra sentimentelor de cari ei se simt animaţi astăzi.

Din scrisorile publicate se desprinde regretul semnatarilor lor de a fi persistat într'o acţiune politică, ce se aşeza de-a curmezişul dezvoltării normale a neamului nostru. Unii afirmă că au participat la această acţiune în mod inconştient, târâţi de împrejurări. Alţii îşi scuză imixtiunea în mişcarea manistă prin lipsa lor de informaţie asupra practicilor conspirative ale conducerii centrale a partidului. Toţi ne prezintă naţional-ţărănismul ca pe o cursă întinsă lor în numele democraţiei, cursă în care s'au lăsat prinşi, dându-şi seama, cu întârziere de adevăratele scopuri ale politicei d-lui Iuliu Maniu. Şi când şi-au dat seama divorţul s'a produs, legături vechi s'au rupt şi perspectiva reabilitării a început să-i preocupe.

Devotaţii partidului, luptători îndârjiţi pe baricada manistă, acei ce ne profesau eri doctrina naţional-ţărăniste, se desculpă de faptele lor din trecut, fac act de supunere şi promit să păşească pe drumul înoirii.

Semnificaţia acestei atitudini se reflectează în conştiinţa opiniei publice, ca un ultim act de lichidare a unui organism politic, pe care guvernul scoţându-l de subt scutul legii s'a aflat în asentimentul majorităţii populare, majoritate în care se cuprind însăşi partizanii de eri ai d-lui Iuliu Maniu, care înţeleg să renege astăzi politica şefului lor.

LOG.

D. Gromico

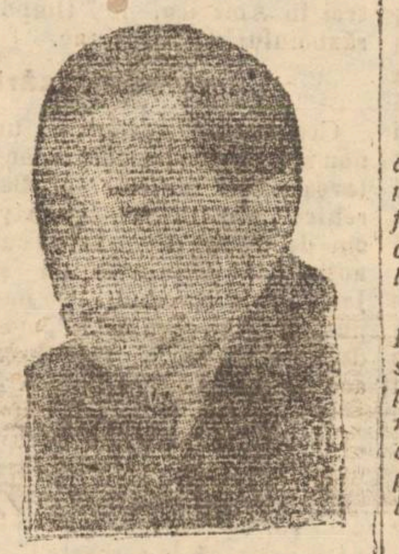

reprezentantul Uniunii Sovietice la O. N. U. a susţinut în Consiliul de Securitate punctul de vedere egiptean în ceace priveşte evacuarea trupelor britanice din această Ţară.

Despre popularitatea d-nei şi d-lui Truman

Mai zilele trecute, ziarele au relatat primirea rece şi neprietenoasă pe care i-au făcut-o d-nei Truman, în vizita din Sudul Americei, populaţiile respective.

Prin radio, am aflat că Preşedintele Truman, care a sosit în capitala Braziliei a parcurs principala arteră a oraşului, într'un automobil blindat, cu geamuri incasabile prin care nu străbat gloanţele, înconjurat de dedectivi.

In cartierele populate unele afişe reprezentând pe preşedintele Truman au fost acoperite cu svastici mâzgălite cu smoală sau au fost rupte. Ziarele democrate braziliene au scris despre călătoria preşedintelui Statelor Unite că este o vizită a unui reprezentant fascist.

Fără prea multe comentarii aceste atitudini vorbesc despre o netă nepopularitate a Preşedintelui, despre o atmosferă încordată în mai toate ţările latino-americane. Vorbesc despre existenţa unui pericol pe care popoarele îl simt şi îl întăreşte aprecierea în natura anti democratică, în flagrantă contradicţie cu Statul Naţiunilor Unite stat al planurilor Americane în aceste ţări.

Imperialismul american nu-şi caută de lucru numai în celelalte continente, el caută să-şi întindă antenele în ţările mai apropiate pe care le înşeală cu formule ca „egalitatea suveranităţilor" „colaborare continentă". Ori, este limpede că U.S.A. tinde azi să creieze sub forma unei colaborări inter-americane un bloc pan-american care să reprezinte o forţă militară şi politică în mâinile cercurilor monopoliste şi reacţionare din U. S. A.

Condiţiile favorabile de după război permit cercurilor monopoliste din U.S.A. să intensifice infiltrarea economică politică şi militară în diferite ţări.

Astfel, în comerţul ţărilor latine Statele Unite au ocupat locul tuturor celorlalte state străine, eliminând chiar şi Anglia. Capitaluri enorme au fost investite în industria acestor ţări. In mod special se încurajează acele ramuri ale industriei care fac America latină independentă de Europa şi din ce în ce mai dependentă de U.S.A.

Intervenţii de natură politică în treburile interne ale statelor latino-americane sunt de asemenea un fapt obişnuit.

In lovitura de stat din Venezuela în alegerile din Brazilia mâna Statelor-Unite a avut un mare rol.

In Argentina, unde urma să fie supus parlamentului un proect de naţionalizare a unor întreprinderi petrolifere proprietatea lui Standard Oil, agenţii americani au înscenat o izbucnire a furiei populare, care a dus la schimbarea guvernului iar iniţiatorul proectului omorât.

Tendinţa Statelor-Unite de a împânzi America de Sud cu baze strategice, cum se găsesc dealtfel la Rio de Janeiro, Fortaleza, San Louis Beleru etc., alarmează Statele latine.

Intreaga putere financiară şi întreaga influenţă politică a Statelor Unite este pusă în joc pentru menţinerea poziţiilor strategice din America latină.

Astfel americanii ar fi oferit Ecuadorului 15 milioane dolari în schimbul dreptului de a folosi şi în viitor bazele de pe teritoriu Salina.

Indignarea populaţiei a determinat parlamentul Ecuadorului să voteze un amendament special la constituţia ţări, prin care se interzice vânzarea sau transmiterea teritoriului naţional unei a treia puteri.

Iată dece d. Truman a trebuit să se ghemuiască în fundul maşinei blindate, când a trecut pe străzile din Rio-de-Janeiro. El ştie că masele se apără şi luptă pentru libertatea pe care el şi politica sa vor s'o răpească.

IOANA CĂPĂŢINĂ

Generalissimul Stalin

vizitează flota din Marea Neagră

Generalissimul s'a urcat la Yalta pe bordul crucişătorului „Molotov" şi a călătorit până în portul Soci

MOSCOVA 11 Agenţia Tass transmite:

„Pravda" publică amănunte asupra vizitei făcută de Generalissimul Stalin marinarilor din flota militară a Mării Negre.

La 19 August crucişătorul „Molotov" şi două distrugătoare din excortă au ancorat în rada Yaltei. O barcă de patrulă s'a apropiat de crucişătorul Molotov. Generalissimul Stalin, preşedintele de consiliu al URSS însoţit de vicepreşedintele consiliului de miniştri al URSS Kossigin şi de generalul Poskredişev s'a urcat pe puntea crucişătorului. Generalissimul Stalin, Kossigin şi Poskredişev au fost primiţi de amiralii Yumaşev şi Octiabrski.

Ştirea sosirii Generalissimului Stalin pe bordul crucişătorului s'a răspândit cu iuţeala fulgerului pe tot vasul fiind primit de marinari şi ofiţeri cu cea mai mare bucurie. Generalissimul Stalin a salutat pe amiralul şi comandantul vasului, ducându-se pe puntea dinainte, după care crucişătorul a ridicat ancora, pornind în larg. Pe drum, Generalissimul Stalin, s'a interesat de datele militare şi tehnice ale vasului, a întrebat cum trăesc marinarii şi cum îşi petrec orele libere. Adresându-se lui Kossigin el a spus: „Luaţi cunoştinţă mai de aproape de viaţa, alimentaţia echipamentul şi condiţiunile de trai ale marinarilor. Ei sunt demni de a fi bine trataţi".

Apoi Generalissimul Stalin, întovărăşit de Kossigin, Poskredişev, Vumaşev şi Octiabrski s'a dus la locul unde erau adunaţi marinarii ce nu erau de serviciu. Generalissimul Stalin a fost primit cu urale şi aclamaţii călduroase.

„Tovarăşul Yumaşev a cerut ca să ne fotografiem: rugămintea sa trebue satisfăcută" a spus Generalissimul Stalin adresându-se locotenent generalului Vlasik.

Apoi Generalissimul Stalin a inspectat secţia turbinelor cerând lămuriri subofiţerului Dorbaiseri,

In după amiaza zilei de 19 August crucişătorul a intrat în raza portului Soci. După ce a mulţumit echipajului pentru ospitalitatea sa, buna organizare a serviciului şi a ordinei pe bord, precum şi pentru călătoria plăcută. Generalissimul Stalin şi persoanele care îl însoţeau au părăsit vasul şi au coborât într'o barcă de patrulare în care se găsea d. Molotov. In mijlocul unei furtuni de urale barca de patrulare s'a îndreptat cu iluştrii săi pasageri spre portul Soci.

Generalissimul Stalin a scris în jurnalul de bord al crucişătorului următoarele: „Comandantului vasului „Molotov", căpitanului de clasa II Petrov. Vă rog să transmiteţi întregului echipaj al crucişătorului „Molotov", salutul meu prietenesc şi urările mele de succes. Trăiască flota noastră militară a Mării Negre! Stalin, 19 August 1947".

Invăţătorii ieşeni

sprijină campania de curăţire a Iaşului, dau salarul pe o zi în acest scop şi caută să ducă o muncă neobosită în folosul şcolii

In localul şcolii primare Trei Ierarhi din localitate a avut loc Luni 8 Septembrie, o importantă şedinţă de breaslă a corpului didactic primar din municipiul Iaşi convocată de Inspectoratul şcolar judeţean şi de către Sindicatul învăţătorilor.

D. insp. şcolar şef Vasile Cosma, deschizând şedinţa a dat preşedinţia d-lui insp. gen. Nicolae Constantineanu.

La ordinea de zi figurau trei chestiuni:

a. Concursul învăţătorimii la munca de refacere şi înfrumuseţare a Iaşului;

b. Sugestii în legătură cu începerea noului an şcolar;

c. Discutarea situaţiei cooperativei „Solidaritatea".

D. insp. gen. N. Constantineanu a arătat că datoria oricărui învăţător este de a sprijini acţiunea dusă de comandamentul central al curăţirii oraşului, depunând tot interesul în această direcţie.

D. insp. şcolar Vasile Cosma a analizat situaţia grea a oraşului, cauzată de războiu şi de secetă,

D-sa a spus în continuare că stabilizarea şi belşugul de anul acesta au impus trecerea la alte măsuri de importanţă publică. Printre acestea, cea mai principală este şi refacerea Iaşului.

Invăţătorimii îi revine obligaţia de a face ca gospodăriile lor să fie model, la fel şi şcolile. Invăţătorii trebue să se achite cu conştinciozitate de îndatoririle ce le au ca şefi de sectoare.

Dela toţi, d. insp. Cosma cere muncă desăvârşită, astfel ca şi până acum învăţătorimea să fie în fruntea tuturor acţiunilor.

D. Const. Toltea, secretarul sindicatului corpului didactic primar şi membru în comisia interimară a Municipiului a făcut cunoscut hotărîrile luate la Primărie şi a cerut tuturor să subscrie salarul pa o zi, în scopul curăţirii oraşului.

Trecându-se la al doilea punct din ordinea de zi, d. insp. Vasile Cosma a dat citire câtorva ordine sosite dela Ministerul Educaţiei Naţionale.

In continuare d-sa arată că anul acesta cere învăţătorimii o muncă disciplinată în slujba şcolii. După deschiderea cursurilor se va începe imediat o intensă activitate pedalogică. Expoziţia şcolară documentară proectată, s'a hotărît să funcţioneze la şcoala primară „Gh. Asachi". Se vor activiza cercurile de studii şi se va extinde asistenţa socială a şcolarilor.

D. Ilie Râpă, preşedintele cooperativei „Solidaritatea" a arătat greutăţile în care se află cooperativa, deoarece capitalul i-a fost blocat.

Pentru a se uşura aprovizionările cu alimente pentru toamnă, s'a propus ca fiecare membru al cooperativei să depună câte 200 lei. Propunerea a fost acceptată.

Incheind şedinţa, d. insp. gen. Constantineanu a mulţumit pentru atenţia ce s'a dat discuţiilor şi pentru frumoasele intenţii ce le va pune în aplicare d. inspector şcolar Vasile Cosma.

Citiţi „OPINIA"

ARTA

de a iubi

Celebrul medic James O. Janei, dela Universitatea din Haward, a afirmat de curând cu toată tăria, că „arta de a iubi" ar trebui să ocupe un loc tot atât de important în studii, ca fizica şi istoria.

Dacă ar fi să credem pe onorabilul practician, tinerii americani „se tem de dragoste", dar tinerele fete sunt „deplorabil de neexpasimentate.

Impotriva acestor neajunsuri, Doctorul Janey vrea să lupte, creând un curs special de educaţie sexuală, care nu ne îndoim, va avea tot atâţia auditori cât şi auditoare.

N FAŢA VITRINELOR

Este vorba de bucuria pe care o vezi afişată pe feţele celor ce privesc.

Cunosc zeci şi zeci de salariaţi care de ani întregi nu se mai uitaseră într'o vitrină: nu-i mai interesa, ca un lucru care nu-i privea. Leafa le ajungea abia pentru un pumn de mălai. Ce să-i intereseze în vitrinele cu preţuri care săltau din zi în zi?

Ei bine, azi ei îşi petrec o parte din orele lor libere colindând străzile şi privind vitrinele.

Le privesc cu bucuria copiilor ce stau în faţa pomului de Crăciun. O cămaşă, o pereche de pantofi, o carte, fiecare este mângâiată cu privirea în luciul vitrinei.

—„La primul salariu o să ne cumpărăm" şopteşte salariatul.

Incetul cu încetul îşi va complecta lipsurile cei care poate se resemnase dealungul anilor! Işi va cumpăra lucruri care în mod obişnuit ar trebui să fie la îndemâna oricui. dar la care renunţase poată să mai gândească, chiar. In faţa vitrinelor se fac planuri, se făuresc vise se trăesc bucurii.

Deaceea cetăţeanul obişnuit, salariatul, nu poate lăsa ca bucuria din ultimile zile să-i fie de scurtă durată. IG

Fantastica descoperire

a unui medic italian

El a realizat un ser graţie căruia femeile pot naşte după voie băieţi ori fete

Institutul Rockfeller din New-York comentând cu mult interes în ultimul său buletin miraculoasa formulă inventată de doctorul Fernando Lepati din Bolognia. El a comunicat invenţia sa marelui institut american sub titulatura provizorie de „Novo-Serum".

Din materialul documentar prezentat institutului de doctorul Lepati, pe care l-a acumulat în decursul experienţelor sale clinice, cum şi din expunerea ştiinţifică, el argumentează următoarele:

Cum a ajuns la ideia invenţiei

La începutul ultimului războiu mondial d-rul Fernando Lepati a fost concentrat de regimul fascist şi trimis ca medic pe frontul abisinian dar imediat a căzut prizonier şi a fost internat într'un lagăr special englez. Aci a avut norocul să-l cunoască pe doctorul Dawson, medicul lagărului, cu care s'a împrietenit şi cu care în orele libere discută despre cele două boli îngrozitoare: cancerul şi tuberculoza,

Intr'o zi, pe când ei stăteau la masă la popota lagărului şi discutau în voe şi absenţi la tot ce se întâmplă în jurul lor, bucătarul lagărului, un canadian cu numele de Frank O'Brien, în etate de 49 ani, se strecură în spatele lor şi trase tot timpul cu urechea. Când discuţia lor luă sfârşit şi se pregăteau sa părăsească popota, bucătarul îi rugă să-i dea ascultare. „Domnilor doctori",—începu Frank O'Brien —„am tras cu urechea tot timpul şi am auzit despre ce aţi discutat... E frumos că vă preocupă cancerul şi tuberculoza, dar vedeţi, de aceste maladii se mai ocupă şi alţi doctori... deaceia eu aş voi să vă dau o ideea... De ce nu v'aţi gândi la o invenţie graţie căreia femeile să poată naşte copii după voia lor: băeţi sau fete? Eu sunt tată a şapte copii, numai fete şi tare aş fi dorit să am şi eu un băiat, dar..."

Cei doi medici izbucniră într'un râs puternic, iar bucătarul se simţi oarecum ruşinat şi plecă, însă le atrase atenţie. „Dacă şi anul acesta"—strigă Frank O'Brien —„soţia mea va da naştere unei fete, voiu divorţa!"

Cei doi medici întrerupseră subit râsul şi-şi dădură seama de seriozitatea lucrurilor. Revolta bucătarului canadian era pe deplin întemeiată, însă ceeace preocupa pe cei doi medici erau consecinţele la care s'a referit Frank O'Brien: dacă soţia sa nu-i va naşte un băiat, va divorţa. „Iată o problemă socială extrem de interesantă! Păcat că n'am timp să mă ocup de ea..." spuse într'o doară medicul englez Dawson către colegul său Fernando Lepati. După ce ei se plimbară câtva timp prin parcul lagărului, d-rul Lepati rupse subit tăcerea exclamând: „Doctore, mă ocup eu de această problemă! Dacă voiu avea nevoie te voi consulta..." „Ba te rog să mă ţii la curent cu tot ce vei lucra..." replică d-rul Dawson. In aceiaşi noapte însă veni un ordin prin care d-rul Dawson fu trimis ca medic şef la un spital din spatele frontului, încât d-rul Lepati rămase singur.

Primele experienţe

Doctorul Lepati se retrase într'o cameră şi începu să lucreze în vederea obţinerei unui ser pe bază de lecitină. El experimentă un timp îndelungat serul şi din ce în ce ajunse să-l perfecţioneze, însă nu reuşise să stabilească normele injectării, adică doza pentru băieţii şi doza pentru fete. Astfel lucră la stabilirea acestui ser, în diverse clinici, apoi când reveni în patrie şi-şi instală laboratorul într'un mare spital, unde găsi şi posibilităţi de documentare reuşi să obţină adevăratele rezultate ş.

—(Continuare în pag. 2-a)—

Ecranul și oamenii lui:

Mare senzație la Holywood:
S'a născut „Tele-Cinematograful"

Cum vor fi prezentate în viitor filmele. O nouă invenție care revoluționează cinematograful

Din memorabila zi a anului 1926 când filmul sonor a fost inventat, cinematograful nu a mai înregistrat nici o transformare în stil mare. Technicolorul însuși nu a reușit să revoluționeze vechiul sistem alb-pe-negru și profețiile că în scurtă vreme își va înlocui cu totul rivalul mai în vârstă, au rămas încă neîmplinite.

De câțiva ani de zile însă un nou dușman așteaptă neîncetat la porțile Holiwoodului ocazia de a pătrunde în cetatea filmului, ocazia cea mare de a răsturna vechile metode și de a-și întrona domnia nouă.

Acest dușman, pe care l-a combătut prin toate mijloacele pentru a i se supune totuși în cele din urmă, este Televiziunea. Zilele trecute, a venit și ocazia cea mare și prin porțile larg deschise Televiziunea a intrat pentru totdeauna în cetatea filmului. În clipa aceia memorabilă, s'a născut tele-cinematograful, care peste câțiva ani va fi înlocuit probabil pe totul cinematograful de astăzi.

Ce este tele-cinematograful

Primii care au adoptat noul sistim au fost tot studiourile „Warner" același are au lansat primele filme sonore. Între aceste celebre studiouri și compania de radio-televiziune R. C. A. a fost de curând semnat un acord care prevede introducerea televiziunei în cinematograf. acord trâmbițat ca un eveniment pe drept cuvânt epocal de întreaga presă americană,

Ce înseamă de fapt această tele-cinematografie ? Ce schimbări va aduce actualului sistem cinematografic ?

În noul sistem filmele vor fi tot filme și vedetele tot vedete. Spectatorul instalat în fotoliul cinematografului nu va observa nici o diferență. Una singură poate. Inexistența cabinei operatorului ca și a razei luminoase care pornea din cabină și se oprește pe ecran.

Acum, nu va mai fi decât un singur ecran și atâta tot. Lumina se va stinge și imaginile vor apare pe ecran ca de obicei. Dar degeaba vor încerca spectatorii ce se cred veșnic spirituali. să pună mâna în drumul razei de lumină și astfel să proiecteze palma pe ecran ! Tele cinematografia va desființa iremediabil acest gen de glume.

Acum nu va mai exista decât o singură stație de emisiune dela care va fi lansat filmul, Zeci de săli înzestrate cu ecranul de recepție vor prinde filmele și le vor prezenta spectatorilor. Nu va mai fi nevoie decât o singură copie a filmului și economia această extraordinară, va determina producerea de filme exclusiv în culori. Această unică copie va fi întotdeauna în stare bună și astfel întreruperile atât de neplăcute din timpul rulării, nu vor mai exista.

Peste câțiva ani...

Primele experiențe în acest domeniu au fost făcute în anul 1941 când la cinematograful „Newyorker" din metropola americană au fost proectate scene televizate în diferite părți ale Statelor-Unite, Uzinele R. C. A. din Camilon, New-York au creiat între timp noul ecrane de televiziune, mult perfecționate și primele elemente ale acestui echipament au fost expediate studiourilor „Warner", unde Colonelul Levinson, unul din pionerii sonorului lucrează la experimentarea lor.

Spectatorul de mâine—și prin mâine nu înțelegem mai mult de câțiva ani—va intra în sala tele-cinematografului se va instala în fotoliu și va viziona cel mai recent film, abia ieșit din studiouri și expediat cu avionul la centrul de emisie cel mai apropiat. În loc de jurnal, va vedea evenimentele care se petrec chiar în ziua aceia și matchul de foot-ball depe stadion. Iar obișnuitul „In programul viitor..." va fi înlocuit de scene depe însuși platoul de turnare al studiourilor, unde se realizează filmul de săptămâna viitoare.

Varietăți

Electra

„Electra" lui Eugene O'Neill care s'a jucat acum un an la București, atât pe scena Teatrului Național cât și pe cea mai mică, a teatrului Victoriei, va fi creată deabea în cursul acestei luni la Paris.

În rolurile principale: Margueritte Jamois, Valentine Tassier, Alain Cuny. Publicul nostru își amintește că Electra lui O'Neill este o transpunere a legendei Electrei în America, în timpul războiului de Secesiune.

Modernizări

Cronicarii parizieni au un nou subiect de discuție : montarea piesei lui Racine „Berenice", de către Gaston Baty, om de teatru, tot atât de cunoscut ca Jouvet Dullin și Jean Lewis-Barrault. I se impută lui Baty că ar fi „modernizat" piesa, pentru ca aceasta să „arate frumos".

Un cronicar al revistei „Lettres françaises" conclude: „Dacă generația noastră este incapabilă să creeze capo d'opera, să le reia pe cele vechi, dar să le respecte !"

Pirandello

Pentru a zecea aniversare a morții sale, urna care conținea cenușa lui Luigi Pirandello a fost transferată dela Roma, în avion, în Argentina, orașul natal al marelui sicilian, Jucându-se de-a v'ați ascunselea cu el însuși și cu publicul, acest jongleur, oarecum vrăjitor, care se dedubla, se detripla cu o suplă ironie, proecta în afara realității, într'o lume cu patru dimensiuni, personagiile sale culese din cea mai banală realitate cotidiană.

Premiul Nobel

După cum se știe premiul Nobel pentru pace a fost atribuită lui Hermann Hesse, scriitor de origină germană, trăind în Elveția. Mai figurau pe lista concurenților: Francis Mauriac — care a fost respins „deoarece opera lui reflecta un catolicism îngust" — și Georges Duhamel, ale căror opere au un răsunet internațional.

Academia din Stokholm, se gândește, pentru la anul, la un scriitor mai tânăr și se pare că Andre Malraux va avea împreună cu John Steinbeck și Ernest Hamingway cele mai multe șanse de a fi ales.

Fiica președintelui cântă...

Sub numele de Margaret Wallace, fiica președintelui Statelor Unite, vrea să debuteze la Operă, în rolul Traviatei.

Oricât de liberali ar fi americanii, se pare însă că între „White House" și „Metropolitan", — „it'e a long way" !

AZI

Vineri 12 Septembrie 1947

Ort. Sf. Autonom
Cat. Sf. Guido
Ebr. 27 Elul 5707

Farmaciile de serviciu

Farmacia Grozea str. Lăpușneanu
Farmacia Pro-Sana str. Ștefan cel Mare
Farmacia Welt str. Cucului
Farmacia David str. Socola

PROCUROR DE SERVICIU
Dumitru Lucinescu, str. Xenopol Nr. 1

Culisele șoptesc

Școala femeilor

a intrat în repetiție la Național în direcția de scenă a d-lui M. Al. Foca cuprinzând în distribuție pe d-nii Remus Ionașcu, Paul Varduca, St. Mocovescu, P. P. Petrone, C. Cadeschi, I. Schimbischi și d-na Elena Foca.

Aurel Ion Maican

va monta pe scena teatrului C. F. R.-**Giulești** un spectacol de mare anvergură al cărui text se intitulează «Trenuri de plăcere».

Spectacolul va fi folosit drept reprezentație inaugurală a stagiunei 1946-47.

Mia Apostolescu

populara vedetă a „Cărăbușului" e în căutarea unui angajament.

Directorii companiilor bucureștene nu se grăbesc deloc să i-l ofere.

Și voga își are limitele ei.

D-l N. Băltățeanu

a fost ales președinte al comitetului de interior al Teatrului Național din București.

Membrii au fost aleș d-nii Marioara Voluntaru și d-nii Ion Henter, I. Roreanu, Rucaru și Ion Popa.

In consiliul

Teatrului Modern din București au fost aleși d-nii Dinu Negreanu, Petre Comarnescu, I. V. Nicolescu și G. Timică.

Acalmia

care domnește pe frontul scenelor particulare bucureștene se datorește noilor orânduiri impuse de contractul colectiv și de disciplinarea vieții comerciale.

Nu se mai svârle cu milioanele pentru a pune mâna pe cutare vedetă, dar nici nu se mai poate achiziționa elemente pe sume derizorii.

Patronii chibzuesc angajamentele, repertoriul, posibilitățile de câștig, căci nu orice negustor poate părăsi taraba și să se improvizeze în mentor al vieții artistice.

ARL.

Sfințirea
bisericii Golia

În ziua de 14 Octombrie crt. (Sf. Paraschiva) va avea loc sfințirea bisericii Golia într'un cadru înălțător.

Vor lua parte și membri ai guvernului.

Data sfințirii a fost aleasă atunci, fiindcă la 14 Octombrie este și hramul Mitropoliei când în oraș vine un mare număr de credincioși din toată Moldova.

SPORT

Verificându-și formația pentru jocul de Duminică

C. F. R. (Iași) a învins confortabil
Electrica cu 6-1 (1-1)

— Feroviarii au făcut un joc bun și au avut un adversar meritos în unsprezecele tramwaiș-tilor

Miercuri s'a disputat în dealul Copoului întâlnirea amicală între divizionara CFR (Iași) și Electrica.

Victoria a revenit feroviarilor cu 6-1 (1-1) scor mai sever decât a arătat fizionomia jocului.

C. F. R.-ul a aliniat o formație fără Bârzan, dar în, schimb și-a făcut reintrarea Kilvani, Drumea și Teni.

Kilvani afară de un joc de cap acceptabil n'a arătat nimic. Teni pe extrema dreaptă și în postul de inter stânga a muncit, dar nu a putut concretiza acțiunele de goal, driblând prea mult. Dumea a început în postul de centru înaintaș ca să termine în half stângă, dar în ambele posturi a fost șters.

Tache a intrat în repriza II-a pe extremă dreaptă, dar n'a corespuns.

Și însfârșit Petrescu afară de un schoat puternic nu i-a reușit nici o acțiune interprinsă, fiind prea lent și fără pătrundere.

Teritorial a dominat net C. F. R., Electrica nu a făcut altceva decât să se apere cu disperare având în Vorvneanu un înger păzitor care a salvat goaluri gata făcute.

Tranwaiștii au atacat de câteva ori poarta feroviarilor aparată de astă dată de Costaș.

In prima repriză scorul a fost egal (1-1) primii care au deschis scorul fiind Vechiu, în min. 5 printr'un schoat puternic.

Electrica a contraatacat puternic și Botez deschis printre doi pe Pokal, în fața porții este atacat de Diaconescu care interceptând schoatul primului își înscrie în propria poartă. Până în min. 80 scorul rămâne neschimbat, când Brumă își înscrie și el în propria poartă.

In ultimile 10 minute feroviarii au un finis impresionant și reușesc să înscrie 4 puncte prin Vechiu (2) și Nastea (2).

Cei mai buni dela învingători au fost : Fălticeanu, Nastea și Vechiu în mare vervă de joc care de altfel a fost și creatorul celor 6 puncte ale feroviarilor.

Dela Electrica ; Voroneanu f. bun a prins mingi imposibile, Gherasim exceptând driblingul său inutil, Pokol și Botez.

Arbitrajul d-lui Emil Geanău promițător pentru început. Echipele au aliniat următoarele formații : C. F. R. Costaș, Diaconescu, Scutaru, Fălticeanu, Kilvani, Leonte, (Drumea), Teni, (Tache), Nastea, Savin, (Teni), Petrescu, (Savin), Vechiu.

Electrica : Voroneanu, Brumă, Sollitz, Canoră, Grigoriu, Curmei, Mircea, Birnicu, Botez, Pokal. Toma.

Știați că...?

— După un consult de medici în frunte cu prof. dr. Buțureanu s'a putut constata că jucătorul feroviar Dunea III are piciorul drept fracturat,

— Contramandându-se jocul de campionat Electrica-Macabi, districtul a programat întâlnirea amicală : A. S. Armata (Iași)— Electrica care se va disputa în deschidere la întâlnirea divizionară: Gloria C.F.R.—C.F.R. începând dela orele 15.

— D. Marin (Rădăuți) va conduce jocul Gloria C.F.R. (Galați) — C.F.R. (Iași).

— Astăzi la orele 15 părăsește orașul cu destinația Moreni unsprezecele Politehnicei care va întâlni Astra Română.

Sporturile în țară

— Cuplajul desfășurat Mercuri în Capitală a dat următoarele rezultate : I.T.A. a învins la scor mare Unirea Tricolor 11-1 (5-0), oborenii neputând face față jocului superior practicat de textiliști. Au înscris : Bonyhadi (5), Covaci (2), Băcuț, Dumitrescu III, Mercea și Petchowschi.

C. F. R-ul din Timișoara a reușit să învingă Ciocanu cu 2-1 după ce la pauză dudeștenii conduceau cu 1-0 prin punctul înscris de Farcaș. Pentru timișoreni au înscris : Reuter și Bădeanțu.

ȘT. GEORGESCU

Intermediar de căsătorii
cu cetățeni străini

Un nou gen de excrocherie

BUCUREȘTI 11. Tribunalul Iliov judecă o afacere interesantă, intentată numitului Carabela Antonio, domiciliat în str. Salvator 19.

Carabela găsise un ingenios mijloc de a câștiga bani fără muncă și bătaie de cap.

El se adresa anumitor văduve din buna societate, sau fetelor a căror părinți aveau avere și le propunea să se căsătorească cu anumiți cetățeni străini, cu care, bineînțeles aveau să plece în străinătate.

Intermediarul arăta candidatei la măritiș, dorința expresă a contelui sau bogătașului străin care l-a trimis, fapt care atrăgea din partea tinerei fete sau văduve mii de mulțumiri.

In realitate străinul bogat nu exista.

La plecare binevoitorul personaj, era încărcat de cadouri, oferindu-i-se chiar și sume de bani pe care acesta le solicita pentru angajarea unei mese la un restaurant, unde perechea avea să se cunoască și să se lege pentru toată viața.

Cum partenera trebuia să-și arate «înălțimea socială", se înțelege că mesele trebuiau să fie cât mai copioase și mai bogate, deci să se cheltuiască foarte mulți bani.

Punând banii în buzunar, Carabela se cără frumos...

Cazurile s'au repetat de nenumărate ori. până când starostele a fost prins, închis și trimis în judecată.

S'au descoperit
noi manuscrise
ale autorului lui Sherlok Holmes

Amatorii de senzațional vor căpăta un dar neașteptat, In ultimii ani ale vieții sale, Sir Arthur Conan Doyle, autorul și creatorul lui Sherlock Holmes, a depozitat în safeurile unei mici bănci din orășelul Crowborourgh, Sussex, (Anglia) un dosar și o cutie de pălării de carton. Timp de 25 de ani nimeni nu s'a atins de acest depozit.

Recent, fiul lui Sir Arthur Adrian a procedat la deschiderea cutiei și a dosarului.

Conținutul era deadreptul senzațional : manuscrise inedite ale lui Sir Arthur, cuprinzând o piesă de teatru într'un act al cărui erou principal este bineînțeles Sherlock Holmes, intitulată „Diamantul coroanei". In plus, un manuscris intitulat „Date personale despre Sherlock Holmes", conține amănunte care, după declarațiile d-lui Adrian Doyle, vor „dărâma" toate miturile despre Sir Arthur și celebrul său personagiu.

Fantastica descoperire
a unui medic italian

(Continuare din pagina I-a)

în acelaș timp primul drum spre tuccesul dorit.

Realizarea formulei „Novo-Serum"

Când el reușì să obțină serul miraculos realizat pe baza formulei sale proprii, îi veni ideea să simplifice procedeul: în loc să facă două injecții pentru sexul femenin, el realiză doza într'o singură fiolă adăugând o anumită substanță de culoare roșie care va servi și ca normă de distincție preparatului ; iar fiola cu serul alb va servi pentru sexul masculin.

Realizând procedeul tehnic propriu zis. doctorul Fernando Lepati începu să cutreere spitalele și clinicele, apoi puse la dispoziția colegilor săi fiziologi acest ser în vederea experimentării. După un studiu clinic de doi ani el obținu adevăratul succes, adică ajunse să stăpânească întregul proces științific și anume: el stabili că injecția se poate aplica femeii gravide începând din a doua lună a sarcinei și cel mai târziu în a nouăzeci și opta zi. Grație acestei injecții femeia poate să nască un copil de sex masculin sau femenin.

Din cele câteva zeci de cazuri enumărate de doctorul Lepati, în documentarea sa clinică se desprind rezultate precise.

Institutul Rockfeller va experimenta în clinicele sale acest preparat și în cazul că va da rezultate și în America, doctorul Lepati va fi solicitat să vândă formula. Până atunci însă a fost invitat la New-York spre a asista la experiențe.

Actualmente d-rul Lepati se pregătește de voiaj și a fost interviewat de mai mulți ziariști cărora el le-a declarat: „Am mulțumirea sufletească și sunt extrem de fericit că datorită serului meu voi aduce armonie în multe căsnicii. Bucătarul canadian Frank O'Brien, care mi-a dat ideia a avut dreptate, Lui i se cuvine meritul și nu mie. Cu ocazia călătoriei mele în Statele Unite voiu vizita și Canada și-l voiu vizita pe vechiul și bunul meu prieten Frank O'Brien, căruia îi voi face un dar: o fiolă cu ser alb care servește la nașterea unui băiat.

BYR.

Citiți „OPINIA"

O expoziție
„Moscova" la Iași

Prin grija A.R.L.U. S-ului din localitate se va deschide în curând la sediul organizației, o expoziție documentară, înfățișând Moscova sub toate aspectele, prin fotografii, desene, grafice, etc.

Expoziția se deschide pentru a comemora al 800-lea an dela întemeierea marelui oraș sovietic.

DOCTOR
R. DAMSKER
Medicul șef al Serviciului de
BOLI INTERNE
al Spitalului Israelit, consultă în
Str. Elena Doamna Nr. 17
8—10 și 3—4

Ordinea de distribuire
a efectelor primite dela „Joint"

Vineri 12 Septembrie între orele 7-12 dim. și între orele 14-18 (2-6) d. a, vor primi efecte posesorii fișelor cu numerele :

174, 176, 179, 199, 204, 205, 212, 220, 230, 235, 238, 240, 245, 247, 258, 259, 263, 264, 271, 272, 278, 281, 288, 290, 304, 309, 321, 324, 325, 326, 333, 335, 341, 343, 346, 347, 351, 362, 368, 370, 371, 372, 373, 376, 379, 380, 382, 383, 386, 391, 394, 397, 399, 400, 403, 408, 413, 419, 423, 427, 428, 431, 432, 434, 444, 446, 453, 454, 459, 460, 461, 462, 472, 474, 480, 482, 490, 491, 510, 518, 520, 521, 524, 526, 529, 532, 548, 555, 562, 564, 577, 579, 580, 582, 588, 591, 592, 593, 599, 601,

Nu li se va da pânea dela brutării
şi li se va tăia apa şi lumina
celor care vor sabota curăţirea oraşului
Noi măsuri luate de Comandamentul pentru curăţirea şi asanarea laşului

A doua şedinţă a preşedinţilor de sectoare ce activează în cadrul curăţirii oraşului a dus la alte hotărâri la fel de importante ca şi cele luate în şedinţa anterioară,

Şedinţa a fost prezidată de d. general Ignat. Dintre participanţi menţionăm pe d-nii Eduard Lăzărescu primarul oraşului Anton Paluga şi Neculai Macarie, ajutori de primari, col, Gh. Dumitrescu, comandantul garnizoanei, Ilie Bădică, chestorul poliţiei, d. Gh. Andronovici medicul şef al oraşului, etc.

La apel răspund aproape majoritatea şefilor de sectoare.

Pânea—Apa şi Lumina

La propunerea d-lui Gh, Borş, directorul şcolii primare din calea Călăţii s'a hotărît ca acei care nu vor contribui la curăţirea străzilor şi a curţilor sau vor arunca în străzi murdării să nu primească pânea dela brutării.

Pe lângă aceasta, Comandamentul va pronunţa şi tăierea luminii şi a apei la locuinţele lor.

Un credit de 1 milion

D. general Ignat a propus să se ia contact cu d. C. Botez, directorul Băncii Naţionale din localitate pentru acordarea unui credit de 1 milion lei, destinat îngrijirii oraşului şi mai cu seamă cumpărării de unelte, vehicole, animale de tracţiune şi a plăţii combustibilului consumat de camioanele care transporta moluzul şi gunoaiele.

Creditul va fi acoperit după o lună cu banii rezultaţi din subscrierile a lefii pe o zi a salariaţilor ieşeni.

Girul va fi pus de întreg Comandamentul, în frunte cu d. general Ignat care a decis să-şi ipotecheze casa.

Combustibilul pentru camioane este asigurat.

D. Cuşmaru, administratorul societăţii „Distribuţia" a pus la dispoziţia Comandamentului pe credit o cantitate de peste 1000 litri benzină pentru camioane şi motorină necesară pentru un tractor, care va cără pietrişul şi-l va depozita în anumite locuri spre a folosi în campania de reconstrucţie ce va începe în primăvară.

D. ing. Teodorescu, şeful serviciului drumurilor dela primărie şi d. Vasiliu, comisar la circulaţie vor emite bonuri tuturor autovehiculelor care fac servicii.

O societate particulară

de lucrări edilitare şi-a oferit concursul pe o zi la dărâmarea clădirilor din Piaţa Uniri.

Ştirea a fost adusă de d. C. Iordăchescu, secretar la Comisia Locală.

Societatea va pune la dispoziţie întreg personalul, însumând cca. 200 persoane, cum şi toate mijloacele de transport de care dispune.

Amenzi pe loc

S'a propus ca toţi şefii de sectoare să primească dela Comandadament câte un chitanţier.

Chitanţele vor avea valoarea de 5 lei.

Atunci când cel însărcinat cu supravegherea curăţeniei va surprinde pe cineva că aruncă pe stradă coji de harbuji, ciorchini de struguri, etc. îl va amenda pe loc cu o sumă minimă de 5 lei.

Amenda va creşte în proporţie cu vina împricinatului.

In caz de opoziţie, prin organelor poliţieneşti, infractorii vor fi pedepsiţi cu arest poliţienesc, care va merge până la cincisprezece zile.

Supra-taxă la cinematografe

S'a hotărît ca la fiecare bilet de cinematograf să se încaseze câte un leu pentru a mări fondul de curăţire a oraşului.

In acest scop, toţi proprietarii de cinematografe au fost convocaţi ieri la primărie de către d. primar Ed. Lăzărescu.

Oamenii fără ocupaţie angajaţi la lucrări

La lucrările de dârâmare şi curăţire vor fi angajaţi şi oameni care în prezent nu au unde lucra, în schimbul unei sume convenabile de bani, plătiţi din veniturile Comandamentului.

Toţi antrepenorii obligaţi să dea ajutor

D. arhitect Felix Schor, şeful serviciului arhitecturii Primăriei, a propus (şi s'a aprobat) ca toţi antrepenorii din laşi să se prezinte la lucru cu echipele lor.

Cei care nu vor face acest lucru nu vor fi admişi la licitaţiile ce le vor face instituţiile din localitate.

Repararea împrejmuirilor bisericii Trei Ierarhi şi grădina Copou

Pentru repararea grilajelor de fier şi gardului bisericii Trei Ierarhi precum şi acel al grădinii Copou, d. general Ignat a însărcinat Regimentul 8 Graniceri.

Remarcaţi

Au fost citaţi pentru devotament d. colonel Munteanu, ing. Nicoară, asoc. Haluiz, Baza de Fredare, Batalionul de jandarmi, d: Pepşac, Pr. Tatulea, dr. Bulău, Chestura Poliţiei, preoţii Catedralei mitropolitane.

Şedinţele din această săptămână vor începe la ora 6 în fiecare seară.

Şedinţele de săptămâna viitoare se vor ţine începând dela ora 5 după amiază înainte.

Const. Sârbu

Serviciul economic de control lucrează...
Directorul făbricii „Sopex"
arestat pentru sabotaj şi neplata salariilor
— Lozner prins cu o nouă infracţiune. Un cunoscut brutar arestat. — O controloare a comitetelor cetăţeneşti arestată

Dl, Ungureanu Nicolai, controlor economic sesizat de un denunţ primit la acest serviciu, însoţit de d. comisar Ungureanu V-le şi agent de poliţie Vasiliu, au făcut o descindere eri seara la cunoscutul infractor al legilor economice Carol Lozner care este inculpat în recentul proces de preschimbare de lei vechi,

La locuinţa susnumitu'ui a fost găsită soţia sa Dora Lozner care a asistat la percheziţia făcută. Cu această ocazie au fost găsite ascunse într,o canapea 116 piei nedubite de oaie şi cârlan.

Intrebată de proveniea acestor piei, soţia lui Lozner, la început foarte confuză în răspunsurile cu ajutorul cărora căuta să scape de interogatoriul strâns la care fusese supusă, a sfârşit prin a mărturisi că n'are nici un act justificativ pentru aceste piei şi că ele n'au factură sau orice alt act de cumpărare.

Pentru care fapt a fost dresat un proces verbal de către d. controlor Ungureanu şi înaintat d-lui judecător Pohonţu.

A fost completat dosarul ce cuprinde cazul directorului fabricei „Sopex" cu sediul în str. V. Lupu 41.

*

Actul de acuzare arată că la inspecţia făcută de către d, Răşchitoru şeful serviciului de control economic, d. Mihai Georgescu, directorul acestei fabrici a refuzat să prezinte actele justificative de comerţ ale fabricii în chestiune şi n'a dat răspunsuri lămurite în legătură cu activitatea sa în fabrică. Deasemenea i se mai impută faptul că în calitatea sa de director n'a făcut toate diligenţele posibile pentru a ridica cele 15 mii kg. bumbac dela Constanţa ce erau destinate făbricii „Sopex" şi deasemeni a întârziat recepţia a 9000 kg. de bumbac ce le avea repartizate prin Incop.

Ii se aduce deasemeni acuzaţia că a contravenit la decizia comisiei de stabilizare monetară, neplătind salariul lucrătorilor la data convenită acestea rămânând neachitate mult timp după aceasta dată.

In consecinţă, dosarul a fost înaintat instanţei speciale de judecată a actelor de sabotaj, depe lângă Tribunalul Iaşi, secţia III-a.

*

A fost arestată şi înaintată cu actele dresate, brutarul Varv. Ţăranu din comuna Galata, surprins pe când vindea cetăţenilor pâine cu lipsă la cântar—lipsă care întrecea limita permisă.

Deasemeni brutarul se mai face vinovat da faptul că vindea pâine şi în zilele nepermise.

*

Doamna Emilia Bogza reclamă Parchetului pe comerciantul zarzavagiu Nachman Nusem din str. Eternităţii 96 pentru depăşire de preţ şi ultraj.

Reclamanta, în calitate de controloare delegată de comitetele cetăţeneşti trecând prin faţa gheretei numitului şi văzând cum acesta cere un preţ cu mult superior celui maximal l-a făcut atent despre aceasta cerându-i socoteală.

La care părâtul, a început s'o insulte estimând că „n'are nevoe de controlul cetăţenilor" că „el îşi face preţurile singur.

Parchetul a înaintat dosarul instanţei speciale de sabotaj sare va judeca.

MAI EFTIN

ca oriunde se SCRIU şi se copiază ACTE în orice limbă şi în oricâte exemplare, corect şi fără greşeli. Predăm cursuri de DACTILOGRAFIE, (maşina de scris), STENOGRAFIA, CONTABILITATEA, CORESPONDENŢA şi LIMBI STRĂINE (Engleza, Franceza, Rusa şi Germana) TRADUCEM orice corespondenţă, acte, literatură, etc, din şi în limbele de mai sus. MULTIPLICĂM cursuri pentru d-nii profesori şi studenţi în oricâte exemplare la o maşină specială. Elevilor se eliberează DIPLOMA de absolvire. Inscrieri în fiecare zi între 8 dim. şi 8 seara la ŞCOALA de STENODACTILOGRAFIE din Str. MUZEELOR Nr. 9 (vis a vis de Liceul „Oltea Doamna").

DOCTOR
R. DAMSKER
Medicul şef al Serviciului de
BOLI INTERNE
al Spitalului Israelit, consultă în Str. Elena Doamna Nr. 17
8—10 şi 3—6

Citiţi şi răspândiţi „OPINIA"

Palatul Justiţiei
O familie de chiriaşi agresori
îşi maltratează crunt proprietarul şi pe copii acestuia
ce au stabilit cercetările

In cercetarea Parchetului Tribunalului Iaşi a venit spre judecare dosarul unei grave maltratări. Procesul este intentat de subinspectorul silvic Raiciu Drăgan domiciliată în Iaşi str. Spinţi nr. 1 proprietarul imobilului dela aceiaşi adresă, pe care-l locueşte, împotriva lui Teofil Misievici, mamei acestuia Maria Misievici şi surorilor Ştefania şi Vera Misievici.

Din relatările dosarului relesă că reclamantul a cumpărat acum câtva timp acest imobil care avea în acea vreme drept chiriaşi pe părinţi. Noul proprietar nu şi-a evacuat pe vechii locatari şi s'a restrâns într'o singură cameră, atenansele rămânând în comun.

Chiriaşilor se pare însă că nu le-a convenit această imixtiune legală în interiorul casei şi în consecinţă au început să-şi şicaneze proprietarul şi în lipsa acestuia pe soţia sa.

Au trecut apoi la degradarea imobilului, spărgând lemne pe parchet, demontând instalaţii şi sustrăgând din imobil cercevele şi alte lemnării.

Pentru aceste fapte şi pentru motivul că statul comun devenise insuportabil, dl. Drăgan a dat în judecată pe Misievici cerând evacuarea sa şi a întregii familii.

La aflarea acestui lucru, într'una din serile trecute Teofil Misicovici, simulând beţia, însoţit fiind de întreaga familie a încercat să pătrundă în camera proprietarului, care era încuiată.

A început apoi furios să vocifereze, să aducă insulte grave proprietarului şi soţiei sale. Isbind apoi cu pumnii şi picioarele în uşă, ajutat de mama şi surorile sale Misievici a încercat să spargă uşa. D-l Drăgan care era în o dae împreună cu copii săi, soţia sa fiind plecată în oraş, văzând acest acces de furie, a baricadat uşa şi n'a răspuns.

Misievici, înjurând şi strigând prin toată curtea, unde între timp se adunaseră şi ceilalţi vecini atraşi de sgomotul scandalului a trecut în spatele locuinţei unde a spart tăblia dela o uşă dosnică şi ajutat de restul familiei agresoare, a escaladat această uşă pe care ulterior a deschis-o pe dinăuntru. Apoi banda chiriaşilor a tăbărît asupra inginerului care-şi apăra copii îngroziţi.

Certificatul medicului legist, anexat la dosar, ne arată clar gravele loviri şi maltratarea la care a fost supus.

La acest scandal monstru care sa terminat prin rănirea proprietarului un om cunoscut de întreg cartierul au asistat ca martori neputincioşi de a interveni, dat fiind furia de care erau cuprinşi agresorii, următori: Sfetcău Ana domiciliată în str. Păcurari 3, Garbea Elena domiciliată în str. Sfinţi nr. 3 şi Iuchel Iancu, cu locuinţa pe aceiaşi stradă.

Toţi martorii au depus declaraţii precise, care dovedesc clar vinovăţia celui inculpat.

Tribunalul Iaşi a întentat, în consecinţă acte de dare în judecată pentru ultraj şi violare de domiciliu numitului Teofil Misievici şi familiei sale.

INFORMAŢII

— D. ion Motaş, învăţător grad superior la şcoala primară de băeţi nr. 5 „Spiru Haret" a fost pus în retragere pentru aranjarea drepturilor la pensie.

— S'a anulat mandatul administratorilor de supraveghere dela următoarele întreprinderi ieşene.

Industria Lânei şi a Mătăsii;

Industria Textilă Română;

Fabrica Marcotext.

— Au fost pensionaţi următorii funcţionari dela Facultatea de Medicină şi Politehnica „Gh. Asachi": D-na dr. Maria Manoliu Beke, şefă de lucrări la clinica III-a Medicală Terapeutică a Fac. Medicină Iaşi; d. Vasiliu Neculai, laborant şef la Laboratorul de Fiziologie a Fac. Medicină; d. Chiselită Ghe., laborant şef la Laboratorul de Mineralogie şi Petrografie, Politehnica „Gh. Asache", d. David Voronca, laborant şef la labor. de Mineralogie. şi Petrografie, Politehnica «Gh. Asache»; d Turlan Nicolae laborant şef la Laboratorul de chimie tehnologică anorganică; d. Stehan Ion laborant şef la Laboratorul de chimie analitică şi fizică, Politehnica Iaşi şi d. Radu Ion, laborant şef la Laboratorul de Chimie analitică şi fizică, Politehnica Iaşi.

Licenţieri şi pensionări
de profesori dela Conservatorul şi Academia de Arte Frumoase din localitate

Ministerul Artelor a licenţiat din serviciu pe data de 1 Sept. 1947 pe următorii profesori ieşeni dela Conservatorul de muzică şi artă dramatică Iaşi: d. Remus Ţincoca, profesor de cor şi dirijare corală; d-na Constantinescu Artemiza, asistent pe lângă catedra de pian; d. Bronislav Irion, lector de limba germană.

Dl. Cosmovici Ion profesor de desen artistic dela Academia de arte frumoase a fost pus în retragere cu 29 ani vechime, acordându-i-se un spor util de 5 ani serviţi.

DOCTOR
S. A. DAVID
Boli Interne şi de
COPII, BOLI DE FEMEI
Venerice, Sifilis
Blenoragia, vindecă radical în 9 ore.
Iaşi, Str. Costache Negri 3
(colţ Elena Doamna)
Cons. 8—12 dim. şi 2—9 seara

PREMIERA
superşlagărului muzical
Serenada norilor
cu
TINO ROSSI
Astăzi la CAPITOL

ASTAZI LA SIDOLI
Dorinţa neîmplinită
cu ROBERT MONTGOMERY şi IRENE DUNNE
COMPLECTARE JURNAL AMERICAN

ULTIMA ORA

Un student ieşan victima unei îndrăzneţe excroace

Dl. Gafencu Mircea, student în anul III al Politehnicei „Gh. Asachi" se reîntorcea la studii, însoţit de tatăl său. In trenul Paşcani-Iaşi şi au făcut cunoştinţa unei doamne foarte simpatice şi foarte serviabilă în acelaş timp, Natalia Rusu din Iaşi str. V. Mărăcineanu 34.

O propunere

După puţin timp doamna le-a propus să le furnizeze stofă fină pentru un costum de haine. Stofa urma să fie ridicată de Natalia Rusu dela economatul CFR şi predată imediat studentului. Tatăl studentului, entuziasmat de o aşa afacere, i-a dat imediat un aconto şi pe deasupra un cadou de un kilogram de unt.

Prima amânare

După o săptămână studentul a vizitat-pe doamnă. Primit foarte frumo, studentul a crezut-o pe femee de bună credinţă atunci când ea i-a spus că pentru a intra în posetia stofei îi mai sunt necesari 300.000 lei şi i-a dat

Numai că de azi înalne Natalia Rusu îl va amâna mereu invocând noi motive.

Plec la Braşov

Astfel când, după o săptămână, Gafencu Mircea i-a făcut o nouă vizită Natalia Rusu l-a anunţat că pleacă la Braşov să-i aducă stofa, deoarece marfa furnizată de Economatul C. F. R. e de proastă calitate şi nu face de obrazul lui,

Intoarsă însă dela Braşov excroaca s'a plâns că a fost victima unui furt în gara Ploeşti.

Unde doamna începe să nu mai fie politicoasă

Tânărul i-a cerut atunci să-i restitue banii. Doamna a ridicat pe dată glasul şi revoltată de mojicia „puştiului" i-a arătat uşa. Studentul a ameninţat-o că o reclamă poliţiei.

— N'ai decât. Eu nu mă tem nici de Dumnezeu...

La poliţie

Numai că după reclamaţie, doamna a fost silită să facă cunoştinţă cu beciurile Chesturii şi în curând — se pare — şi cu Parchetul, ceeace — ne-a mărturisit — nu-i place deloc.

Procesul colonelului Ciobanu

BUCUREŞTI 12. — La 20 Septembrie crt., cabinetul 2 Instrucţie al Tribunalului Militar Ilfov va judeca procesul Lt-Colonelului Ciobanu, fost membru în guvernul fantomă a lui Horia Sima.

El este acuzat de înaltă trădare.

Popularitatea laburiştilor britanici în descreştere

LONDRA 12, — Eri a avut loc la Liverpool alegeri parţiale pentru desemnarea unui deputat.

Laburiştii au întrunit 9000 voturi iar opoziţia 8000.

E de remarcat că popularitatea guvernului e în descreştere deoarece la alegerile din Liverpool din 1945, guvernul obţinuse 15.000 voturi în timp ce opoziţia nu totalizase decât 2000.

Nenorocirea din judeţul Tulcea

O mânăstire de maici luată de apă

TULCEA 12. — O inundaţie nemai întâlnită s'a abătut asupra unei regiuni de podgorii din apropierea Nicaliţelului.

Apele provenite din revărsarea râului Celic au ajuns şi la o mânăstire de maici.

Furia valurilor a rupt z dul împrejmuitor şi a pătruns înăuntru.

Ajunsă în interior, apa a început să crească în înălţime, cuprinzând 12 chilii, în care maicile nu ştiau ce să mai facă.

Un şuvoiu puternic a rupt capătul acestui şir de chilii, smulgând ultimile două dintre ele.

Chiliile au fost duse în largul şesului plin de ape.

Cele două maici deschiseseră geamurile făcând semne disperate. Cu mare greutate, o echipă de bărci a putut să le salveze. Chiliile însă şi-au continuat mersul.

Apele au crescut deasupra malului cu patru metri. Fântânele au fost acoperite cu mâl.

Porţiuni întinse de vii au fost acoperite de tulbureala apei.

Vite şi oameni şi-au plerdut viaţa în valuri.

Casa Corpului Didactic

nu mai acordă împrumuturi

BUCUREŞTI 12 — Casa Corpului Didactic a hotărât ca deocamdată să nu mai acorde împrumuturi nimănui.

Explozie în larg

LONDRA 12.—O puternică explozie, care a cauzat peste 60 victime, a'a înregistrat pe bordul vasului „Reina del Pacifico" în timp ce acesta părăsea portul Belfast.

O nouă mişcare în magistratură

BUCUREŞTI 12—La sfârşitul acestei luni se va face o nouă mişcare în magistratură, în urma înaintării, avansării şi transferării judecătorilor din provincie.

ŞCOALA O. R. T. IAŞI
Str. Gh. Mârzescu No. 26.

In cadrul ciclului de conferinţe organizat de şcoala ORT. Iaşi va conferenţia Sâmbătă 13 Septembrie ora 6 p. m., Dl. B. Fischer preşedintele O. S. E-ului despre *Asistenţa Socială a Copiilor Evrei.*

Intreaga populaţie este rugată a lua parte la această conferinţă deosebit de importantă prin problemele sale şi documentarea conferenţiarului.

DOCTOR
A. Aberman
Medic de Spital
Consultă:
Boli de Copii şi Sugari.
între orele 8-10 a. m. şi 2-6 p. m.
Str. I. C. Brătianu. 38
a se telefona la Nr. 1884

Timp frumos

în toată ţara

BUCUREŞTI 12. — In tot întinsul ţării se resimte o căldură puternică.

Timpul se menţine frumos.

După prevederile Oficiului Meteorologic Central acest timp se va menţine încă mult, dând loc la o toamnă lungă.

Scoaterea

la suprafaţă a vaselor scufundate în timpul războiului

CONSTANŢA 12. — In jurul portului s'au început lucrările de scoatere la suprafaţă a epavelor vaselor româneşti scufundate de Nemţi în timpul retragerii.

Primul vas care va fi scos este „Oituz", care este scufundat în apropiere de bazinul petrolifer.

Statele Unite

au cea mai proastă recoltă din ultimii zece ani

—Exporturile de cereale considerabil reduse—

WASHINGTON 12. Dl. Harriman titularul departamentului comerţului exterior al Statelor Unite a făcut cunoscut celor 18 ţări europene care importau cereale din Statele Unite că din cauza recoltei proaste din acest an exporturile de grâu şi porumb vor fi foarte mult reduse.

Intre ţările care au primit notificarea americană sunt şi Anglia, Austria, Belgia, Olanda, Grecia, Italia.

NEW-YORK 12. — Ministrul Agriculturii Statelor Unite a declarat că din cauza timpului nefavorabil recolta de porumb n'a atins decât 256 milioane bucheli fiind cea mai slabă din uttimii zece ani.

In general recolta de cereale a Statelor-Unite prezinta faţă de anul trecut un deficit de 2.300.000 vagoane.

*

PRAGA 12— Ministrul cehoslovac al Agriculturii a anunţat că recolta din acest an e deficitară însă a adăugat că poporul cehoslovac n'are ce să se teamă datorită faptului că marea vecină şi prietenă Uniunea Sovietică are o recoltă excelentă.

ORA 12

S'au terminat lucrările de comprimare

în învăţământul superior

BUCUREŞTI 12.—Lucrările de comprimare în învăţământul superior au fost terminate.

După ce se vor stabili posturile vacante, se vor face noi încadrări şi noi utilizări.

Desfiinţarea controalelor în trenuri şi în gări

—Comunicatul Ministerului Industriei şi Comerţului—

BUCUREŞTI 12. — Pentru a se pune capăt la abuzivul control făcut de unii controlori în trenuri, Ministerul Industriei şi Comerţului şi Direcţia Generală C, F. R. au dat un comunicat lămuritor.

In comunicat se precizează că orice călător are permisiunea de a duce cu sine un bagaj sau o valiză, fără nici o taxă specială.

Bagajul sau valiza nu va trebui să aibă mai mult de 30 kg.

Aceste bagaje vor putea conţine orice alimente, cu excepţia grâului, secarei şi a făinurilor care nu vor putea depăşi la un loc cantitatea de 25 kg.

Cantitatea de carne proaspătă, care va putea fi luată de călători, nu va întrece 5 kg.

Comunicatul prevede ca ambalarea bagajelor să fie făcută cât se poate de bine, pentru a nu se desface şi a produce murdărirea vagonului.

In ceiace priveşte controlul, comunicatul atrage atenţia că el nu se va face de nimeni în vagon în timpul mersului. Deasemenea controlul nu va putea fi făcut nici în staţii sau gări.

El va fi exercitat de organele speciale ale Ministerului Industriei şi Comerţului, numai atunci când se va crede de cuviinţă şi numai când posesorul bagajelor se va afla în afara gărilor sau staţiilor.

Proiectul de lege a chiriilor a fost complect redactat

BUCUREŞTI 12 — Proectul de lege pentru reglementarea chirilor, ca e este complect redactat, va fi dat publicităţii săptămâna viitoare.

Astăzi, probabil, la orele 11 d. ministru Lucreţiu Patraşcanu va prezenta Consiliului de Miniştri acest proect, pentru aprobare.

Distribuirea raţiilor de ulei

BUCUREŞTI 12.—Ministerul Industriei şi Comerţului face cunoscut că distribuirea uleiului pe luna în curs se va începe dela 15 Septembrie înainte, pentru toată populaţia.

La jumătatea lunii Octombrie se va distribui o nouă raţie mărită.

Tot odată se aduce la cunoştinţă că Ministerul are asigurată cota suficientă de ulei, care va asigura consumul până la noua recoltă.

Bunurile furate de nemţi din România vor fi înapoiate

INSBRUCK 12. — Bunurilor româneşti ce au fost luate de către Nemţi, bunuri găsite în zona americană de ocupaţie din Austria, vor fi restituite în cursul lunii viitoare.

STIRI POLIŢIENEŞTI

Când eşti ospitalier...

...poţi păţi ca d-na Ana Ţintă din str. Socola nr, 20, care oferind găzduite pentru o noapte numitelor Elena Pricop şi Mihaela Ana din Tg. Nicolina s'a ales cu garderoba devalizată.

Comisarul Ungureanu însă a reuşit să pue mâna pe hoaţe şi ele se află acum cu actele dresate la Parchet.

Recidivistă

Abea eliberată din puşcărie Aurica Contonelă din str. Bădărău s'a apucat din nou de lucru, fără succes însă.

Hoaţa şi-a încercat norocul la o coadă în buzunarul d-nei Marchman Liba. Ea a fost însă prinsă şi înaintată din nou Parchetului.

Un muncitor jefuit

Muncitorul Dragu Iacob din brigada de reconstrucţie „Ion Niculi" care lucrează la şantierul Păcurari, a reclamat poliţiei că individul Florea Dumitru i-a furat bagajul

Deşi învinuitul neagă orice amestec declaraţiile martorilor sunt de natură să arate culpabilitatea acuzatului Florea Dumitru a fost înaintat cu actele dresate Parchetului.

Furt de îmbrăcăminte

A fost arestat şi înaintat Parchetului numitul Iancu Ilicovici din str. I. C. Brătianu pentru furt de îmbrăcăminte săvârşit în dauna d-nei Teodora Tudose din str. Valter Mărăcineanu 11.

Servitoare hoaţă

A fost arestată servitoarea Casandra Mititelu care a fugit dela domiciliul patronului ei C-tin Olaru din str. I. Creangă 83, după ce i-a furat mai multe obiecte de îmbrăcăminte.

Femeia a declarat că a fost maltratată şi i s'a refuzat salariul, fapt care a determinat-o să fugă şi să ia cu sine o rochie veche de-a stăpânei.

Suprinşi asupra faptului

Comisarul Adrian Gheorghe a arestat şi, în urma cercetărilor, înaintat Parchetului pe indivizii Elena şi Gheorghe Dimitriu zis Florea pe care i-a suprins pe când încercau să dea o spargere la locuinţa d-nei Maria Ciubotaru.

Furt de cai

Indivizi necunoscuţi au furat în cursul serii de eri dela locuitorii Lupuşor D-tru şi Gh. Burduja 4 cai.

Se fac cercetări pentru arestarea răufăcătorilor.

Şeful unui post de jandarmi acuzat de abuz de putere şi luare de mită

Femeea Elena Popa a reclamat Legiunii de Jandarmi pe şeful de post Zamfir Timofte.

Iată învinuirele pe care femeea i le aduce: Ducându-se să reclame faptul că a fost prădată de individul Loghan Vasile, şeful de post a bruscat-o şi i-a adus grave insulte.

Totuşi în urma rugăminţilor femeei, el a convenit să facă cercetările în schimbul unei cadou frumos.

Femeea a dat suma, însă Zamfir Tudor după ce a luat banii. a refuzat să anchetez cazul.

Dl. căpitan Mihăilescu, decis să elimine din rândurile jandărmăriei toate elementele putrede, a cerut d-lui sublocotenent Ionaşcu, comandantul postului Podul-Iloaei să anchetez cazul.

Din reclamant pârît

sau păţania unui gardian abuziv

In una din zilele trecute gardianul public Adhăriţei Leon a depus o plângere împotriva numiţilor Vasiliu Dumitru şi Perju Manole, care l'ar fi ultragiat în exerciţiul funcţii.

Chemaţi însă la comisie, pârâţii au făcut declaraţii care au constituit o cotitură cu totul nouă în această afacere.

Astfel Vasiliu Dumitru a declarat că gardianul în cauză, mort beat a început, fără nici un motiv, să tragă cu arma şi să caute cearta oamenilor. Iar Perju Manole susţine că a fost grav maltratat de gardian care era în stare de ebrietate.

Mărturiile cârciumarului Gh. Soituz confirmă acuzaţiile ce i se aduc gardianului.

Reorganizarea Olezarului

BUCUREŞTI 12.— Ministerul Industriei şi Comerţului a dispus reorganizarea Olezar-ului.

Această măsură e pusă în legătură cu mărirea posibilităţilor de aprovizionare a salariaţilor din întreaga ţară cu zarzavaturi.

Rezultatele matchurilor de foot-ball de eri

BUC. 12. — Eri s'a disputat în Capitală un interesant cuplaj.

In deschidere Metalochimic a învins comod Danubiana (Roman) cu 5-2.

In match vedetă după un joc slab Universitatea (Cluj) a reuşit totuşi să dispună de A. S. Armata cu 2-1 prin punctele înscrise de: Dascălu şi Rădulescu.

Pe arena Venus, Socec Laffayette a dispus la scor de Venus cu 5-1.

BIBLIOTECA UNIVERSITĂȚII -IAȘI-

ANUL XXXIX Nr. 301

ABONAMENTE:

Lei 450 . . . . . „ 3 luni

„ 5.000 Intreprinderi, autorități pe un an

Atelierele tipografice
IAȘI, STRADA LAPUȘNEANU Nr. 37

4 Pagini 5 Lei

OPINIA

ZIAR POPULAR COTIDIAN

Duminică 14 Septembrie 1947

Redacția și Administrația
IAȘI, STR. LAPUȘNEANU Nr. 37

TELEFOANE:
Redacția. . . Nr. 1209
Administrația . . „ 2042
Serv. de noapte . . „ 2058

Director C. R. GHIULEA

După trei ani

Un ziar n'ar fi un adevărat caleidoscop dacă nu și-ar arunca zilnic privirea asupra calendarului, amintindu-și de tot ce a încrustat el cândva pe răbojul acelei zile.

In noianul problemelor care frământă viața politică și economică a țării noastre, ziua de eri amintește de un eveniment diplomatic, fără de a cărui realizare, poate că noi n'am fi putut ajunge la situația de astăzi.

In ziua de 12 Septembrie 1944 s'a semnat la Moscova convenția de armistițiu între România și Uniunea Sovietică.

Dacă, încă din primele momente ale semnării sale, cercurile competente din țară, cunoscătoare ale daunelor săvârșite prin rapt și distrugere de către elementele fasciste antonesciene pe pământul Ucrainei Sovietice, au declarat această convenție ca fiind expresia unei reale generozități, pe care poporul român a fost chemat s'o aprecieze, totuși să recunoaștem, erau mulți aceia care, deși știau că învingătorul avea dreptul să ceară plata integrală a despăgubirilor distrugerilor, totuși căutau să inducă în eroare marea masă a poporului român. Inconjurând adevăratul rol pozitiv pentru țara noastră pe care era chemat să-l joace o sinceră aplicare a convenției de armistițiu și prezentându-l ca o paralizie a oricăror posibilități de ridicare a statului nostru ei puneau în sarcina Uniunei Sovietice intenția de a ne lovi, de a ne distruge economia.

Astăzi însă, după trei ani dela semnarea armistițiului, ridicându-se în fața noastră, odată cu ajutoarele acestei țări care ne-au înlesnit nespus dificultățile prin care treceam, și cele mai zdrobitoare dovezi împotriva dușmanilor democrației care încercau să submineze baza înțelegerii noastre cu U. R. S. S. ne putem da seama că armistițiul din 12 Septembrie 1944, nu era altceva decât prima piatră la temelia unui edificiu de care depindea viitorul țării noastre, dezvoltarea de astăzi a noului stat democratic român.

Istoria ne arată ce a însemnat totdeauna un armistițiu pentru un stat învins. Chiar și noi am cunoscut un astfel de armistițiu în 1918, când imperialismul german ne-a impus la Buftea faimoasele condiții: pierderea Dobrogei și a întregului lanț carpatic, cedarea pe 85 de ani a petrolului românesc, subjugarea întregei noastre economii naționale și despăgubiri în valoare de 35 milioane coroane aur.

Desigur, din cu totul alte principii, dintr'o altă etică a relațiilor internaționale, era inspirat armistițiul pe care ni l-a acordat Uniunea Sovietică la 12 Septembrie 1944. Cercetând și analizând cauzele care au făcut posibil războiul de cotropire a lui Antonescu, Uniunea Sovietică, căuta să taie dela rădăcină orice posibilitate a unui viitor conflict între cele două state, asigurându-ne în acelaș timp, condiția necesară existenței unui real regim democratic în țara noastră.

Ințelegem dar astăzi dece așezate pe o asemenea temelie generoasă relațiile noastre cu Uniunea Sovietică s'au desvoltat de trei ani încoace sub cele mai bune auspicii.

Și e de prisos să mai recapitulăm toate ajutoarele, toate actele generoase care au constituit etapele acestui drum fructuos, pentrucă cu toții le-am simțit în decursul celor trei ani.

Dacă țara noastră pășește astăzi cu fruntea sus pe drumul reconstrucției pașnice, aceasta se datorește faptului că armistițiul n'a fost pentru noi o povară, ci o condiție a prosperității noastre.

Și acest lucru, se pare că am început să-l recunoaștem cu toții, chiar și acei dintre noi care, conștient sau inconștient, l-am sabotat la început.

SAVEL DAVICU

Regele FARUK

al Egiptului deși nutrește simpatii față de Anglia unde și-a urmat studiile, este astăzi nevoit a se alătura cererilor poporului care dorește plecarea britanicilor din Egipt.

In ceasul al 11-lea

Cărturarii și intelectualii cari mai cred în ipoteza triumfării cine știe cărei doctrine a aristocrației, nu fac altceva decât să-și lege singuri ochii, ca mai apoi să ajungă la concluzia unor explicații de felul acelora care au apărut în ultimile zile în coloanele ziarului „Opinia".

Sunt, desigur, dureroase aceste explicații. Au însă și partea lor frumoasă, căci recunoașterea sinceră a greșalei este—îndrăznim să afirmăm—un început de virtute, bineînțeles în măsura în care cei în speță înțeleg că o nouă concepție despre lucruri, despre oameni și despre lume se impune pe zi ce trece și, independent de rezistența îndârjită a acelora ce nu vor să-și piardă nedreptele lor privilegii, ea se impune și pătrunde în straturile cele mai îndepărtate ale conștiințelor.

Omul de cultură trebue să devină, în noua alcătuire socială, purtătorul stindardului ce simbolizează năzuințele cele mai înalte ale mulțimilor. Intelectualul trebue să fie acela care să ajute, cu toate puterile lui, triumful dreptății pe pământ. Oamenii culturi, propagatorii ideilor sunt aceia cari trebue să priceapă că ei sunt și rămân solidari cu cei mulți și necăjiți, cu o umanitate care au dreptul la o viață mai demnă, la o existență mai bună.

Călăuzit de aceste principii și rupând-o definitiv cu trecutul aservit unor clici străine de adevăratele năzuințe ale poporului, intelectualul de bună credință va putea deveni un factor constructiv în actualele prefaceri sociale.

A sta deoparte și privind cu brațele încrucișate la sbaterea omenirei—adevăratul intelectual n'aro dreptul s'o facă.

Acei cari au crezut, din pricina celei mai condamnabile naivități, că vor fi astfel cruțați, că li se va recunoaște dreptul la cine știe ce nobilă independență a spiritului, s'au înșelat. Căci adevărul a fost, cum era și de așteptat, cu totul altul. Și într'o zi, intelectualii s'au trezit din inferioara lor reverie, ca să dea piept cu un uragan stârnit și din pricina imposibilității lor. In țările cuprinse de nebunia hitleristă unii intelectualii au fost înregimentați într'o luptă gigantică împotriva umanității, împotriva spiritului de libertate, împotriva dreptății și au plătit, de cele mai multe ori, cu viața lor nepăsarea și inactivitatea cu care își încoronaseră existența.

Experiența intelectualilor a fost tot atât de tristă cât și aceia a mulțimilor trădate de ei.

De astă dată trebue să înțelegem că există o înlănțuire de nesdruncinat între lucruri, fenomene și întâmplări; că o greșală se plătește uneori cu capul și mai ales că a încerca să trăești numai pentru tine, svârlind sfidarea și desinteresul deasupra unei cetăți din care totuși faci parte, înseamnă a-ți semna cu propria ta mână actul de condamnare la moarte.

Societatea omenească este un organism, un tot, iar cel ce crede că se poate izola își pregătește pierzania.

Trăim cu toții într'o lume indivizibilă, în care faptul cel mai neînsemnat se repercutează, uneori nevăzut dar nu mai puțin niguros, pe toată întinderea pământului. A înțelege acest lucru înseamnă a contracta mari și grele obligații față de oameni și chiar față de propria ta conștiință, care nu poate găsi nici un criteriu adevărat în numele căruia să se suspende deasupra realităților lumii.

Aceasta cu atât mai mult pentru aceia ce vor să devină soldați ai democrației în ceasul al unsprezecelea.

NIGER GAIUS

Iașul își curăță gunoaiele!

Cu d. general Ignat în inspecție. Așa zisul „bulevard" Brătianu pe cale de a deveni bulevard. — De ani de zile nu s'a realizat ceeace s'a făcut de trei zile

Astăzi când în întreaga țară s'a început munca pentru crearea unei lumi noi, un lucru trebuie să știm și să-l admitem: că orașul moloh 1900 nu mai trebuie să reapară, iar aglomerațiile urbane care au scapat parțial sau în întregime de nimicire vor trebui să se adapteze la noii principii umanitare.

Astfel că în locul orașului care exploatează omul va trebui să se înfăptuiască cetatea care ocrotește cetățeanul. In locul orașului care adoarme suferința cu diferite narcoze ale plăcerii va trebui creat orașul fericirii, traiului general omenesc.

In construirea decorului uman, al acelui decor care să oglindească iluziile și dorințele zilnicei vieți, va trebui să se aibă în vedere optarea între plăcere și fericire.

Aceste premize

ar putea să surâdă pe specialiștii în alinieri și în execuții de canaluri, abatoare morgi și tramvaie.

Să surâdă în voie pentrucă surâsul lor nu va șterge gravitatea problemei care subliniază că: la noi peisajul urban, organizările noastre urbane sunt efemere și șovăelnice improvizații în care nimic nu s'a afirmat cu hotărâre.

La noi sunt multe orașe care se mărginesc a fi simple târguri de schimb sau conglomerate de fabrici cu locuințele necesare, fără să reprezinte realitatea statului și permanența acestei realități.

„In puține orașe

din țară, comorile spirituale ale neamului sunt în așa mare măsură prezente ca în Iași, ne spune d. gen. Ignat conducătorul campaniei de curățire și refacere a Iașului.

Ne aflam pe șantierul din spatele Bisericii Trei Erarhi.

De pe zidul ce odinioară străjuia biserica și palatul Domnesc, azi ruinat generalul și adjutantul său făuresc planuri nu prea îndepărtate, dar care necesită eforturi mari. Planuri, isvorâte dintr'o imperioasă necesitate pentru ca astfel să se termine cu aspectul medieval al străzilor din spatele bisericei.

Am fost astă noapte în tură

ne spun oeferiștii ce lucrează la dărâmarea ruinelor de pe Păcurari. 80 de muncitori muncesc cu entuziasm' In fruntea echipei este șeful gării, d. Tiron însoțit de d. Cercel.

Este echipa personalului de mișcare din Stație.

Indemânatoci, si manevrează cângile, sapele, hârlețele. Au uitat parcă de oboseala nesomnului și voesc să contribuie cu tot dinadinsul la curățirea Iașului.

Se clatină un perete! Cângile își caută locuri mai bune pentru a ciurui peretele, pentru a-i grăbi prăbușirea. Un strigăt prelung de încordare, încă unul... dăi! mai tare! trage! acum! Și peretele s'a prăbușit!!

Mai puțin o ruină în Iași! mai puțin un focar de microbi! Incă o cantitate de cărămizi, pentru reparatul căsuțelor din mahalalele orașului!

Călduroase mulțumiri sunt adresate muncitorilor neobosiți în munca lor.

Cunoașteți desigur

bălăriile, gropile, dealurile de gunoaie din așa zisul Bulevard Brătianu? Ați trecut desigur dacă nu din curiozitate, dar din interes pe peluza ce împarte bulevardul în două? Poate v'ați arun-

I. C.

—(Continuare în pag. 2-a)—

Dangaua

Prima dată când am auzit cuvântul „danga" m'am dus cu gândul la nîscaiva jocuri șătrărești, Dangaua. Cuvântul aduce parcă rezonanțe de tingire și căldare spoită, țopăială de danci tuciuriu sau ocărît de lăeșiță.

Dar ce să caute acest cuvânt în discuțiile duse la Primărie, în serile când se fac planuri, cum să se lucreze a doua zi, pentruca orașul să fie mai îngrijit?

— Il aplicăm caset dangaua! Ce zici domnule inginer?

— Il aplicăm dangaua; domnule general!

In minte, tar întrebări. Una câte una, cuvintele din dicționarul memoral sunt triate.

Găsese că e de origină turcească. Mi-o demonstrează terminația în a accentuat.

Danga. O avalanșă de cuvinte împrumutate în lungul timpurilor, dela puternica Poartă, se îngrămădesc și-și sună cozile într'un „a" prelung. Cuvinte de toată natura și din toate domeniile. Primul care-și face loc, e „musaca" termen care amintește plăcuta îmbinare de cartofi cu carne tocată, așezate în straturi suprapuse. Intrând în bucătărie, fără voință înșir toată lista mâncărurilor pe care le bănuiesc a-și trage obârșia din regiunile Marmarelei sau Dardanelei.

Le înșir pe toate; ciulama, baclava, piurea.

Dar cum să i se aplice unei case o ciulama, sau să o mestec ca pe-o piurea?

Să fie rudă cu sofa, saltea dușamea, podea, mușama?

Desigur, nu!

Ce să fie atunci?

— Il aplicăm dangaua!

Dau deoparte cuvintele scormonite să fac loc altora.

Termenul mă obsedează.

Temenea? Saftea? Belea? Dambla?

Nici una nu mă duce la delimitarea noțiunii de „danga", articulat dangana.

Oarecum, cam cu sfială am întrebat un inginer care se afla și el la ședința Comandamentului de curățire și asanare a orașului.

— Mata știi ce înseamnă danga?

— Cum să nu! E un termen tehnic, care nu prea circulă.

— Termen tehnic?

— Da! mă asigură dumnealui. Danga înseamnă un tipar cu o inscripție ce se imprimă pe ceva. Cu dângaua se imprimă pe pereții caselor în dărăpănare formula: „de

CONST. SÂRBU

(Continuare în pag. 2-a)

Ambulantismul universitar

Deschiderea universității ridică serioase plobleme cărora forurile conducătoare trebue să le găsească deslegare. Printre acestea, cea mai importantă — considerăm noi — este aceea a ambulantismului universitar.

In cursul ultimilor ani unii dintre cei mai iluștri profesori ai noștri ne-au părăsit pentru universități care le ofereau condiții de muncă și viață mai comode. Catedrele școlilor noastre superioare deveniseră chiar un fel de trambuline. Justificări s'au găsit. S'a invocat în special carența unei aparaturi care să permită savanților să-și facă cercetările, lipsa bibliotecilor etc...

S'au propus însă și soluțiile. Chiar în paginele gazetei noastre un confrate vorbea despre necesitatea de a înzestra Iașul cu duplicatele documentelor și cărților ce se găsesc numai la Academie.

S'a vorbit și despre necesitatea modernizării laboratoarelor. Și nici un motiv serios nu există pentru a crede că aceste revendicări ale cărturarilor ieșeni nu vor fi satisfăcute. Totuși exodul spre Capitală a continuat. A continuat numai fiindcă prea mare era atracția Bucureștiului și fiindcă cei ce plecau nu erau dispuși nici la cel mai mic sacrificiu.

Ar trebui—macar acum—să se ia măsuri ca această migrațiune să fie curmată. Măsurile sunt dictate de un imperativ național.

Țara nu se reduce numai la Capitală și răspunderea distrugerii unei cetăți de veche și autentică cultură nu este—credem—din cele mai ușoare.

Problema ambulantismului prezintă însă, din nefericire, și alte aspecte.

Avem titulari care nu dau

VICTOR NEDELCU

—(Continuare în pag. 2-a)

Probleme externe

ALTE MĂȘTI, aceeaș piesă

Voința de pace, a unei lumi zguduită din temelii de cataclismul războiului abia sfârșit, întâlnește în calea ei stavila luptelor intestine depe teritoriul bătrânei Elade.

Discordia, ce a antrenat dispute belice în cuprinsul unui neam, este rezultanta deosebirilor de concepție, ce-și fac loc tot mai adânc în structura socială a omenirii. Capitalismul, cu tendințele lui imperialiste, întâlnește rezistența popoarelor ce nu înțeleg să i se infeudeze, afirmându-și cu dârzenie suveranitatea națională.

Conspirația capitalului își întinde sfera de activitate peste granițele naționale, ea stabilește legături subterane între popoare, angajându-și apărători credincioși din rândul partidelor burgheze.

Un astfel de rol a jucat în ultimul timp în Grecia guvernul Maximos. Obiectivul principal al acestui guvern era desființarea păloșurilor de partizani, cari cu arma'n mână încercau să se apere de expansiunile capitalismului internațional.

Intr'o bună zi cabinetul Maximos demisionează. Criza de guvern durează. Imixtiunile străine se produc în politică internă a Greciei, pe față, fără ocolișuri, întocmai cum s'ar fi procedat pe un pământ colonizat. Din surse oficiale, se recunoaște că, la presiunile anglo-americane, fruntașul populist Tsaldaris constitue un guvern din membrii partidului său, singurii care se arătaseră dispuși să continue o politică de aventură și de teroare, comandată de peste hotare.

Impresia, stârnită în opinia publică a Statelor-Unite de noua formație guvernamentală, era aceea a unei formule hibride care reprezenta un punct de vedere străin majorității poporului Grec. Un membru al Congresului American, d. Bender, declara în presă „că deși administrația Truman a împins U. S. A. la o cheltuială de 300 de milioane dolari pentru a menține regimul regalist conrupt din Grecia, guvernul grec este incapabil să câștige sprijin intern, nici chiar al partidelor politice moderate".

Denunțul d-lui Bender desigur că nu putea fi ignorat de conducătorii politicei americane, mai ales că el se producea în toiul campaniei electorale pentru candidatura la președinția Statelor Unite.

In speranța că suspiciunile ivite în opinia publică americană vor dispărea odată cu lărgirea bazei de colaborare a guvernului elen, d. Henderson primea misiunea de a trata intrarea în guvern a partidului liberal de subt președinția d-lui Temistoclès Șofulis.

Misiunea d-lui Henderson dă roade, astfel că după opt zile de guvernare d. Tsaldaris demisionează, lăsând scaunul prezidențial d-lui Șofulis.

Noul cabinet era alcătuit pe baza unei colaborări între liberali și populiști, primii dispunând de 10 ministere, iar cei din urmă de 13 departamente.

Dacă acestui raport inegal de forțe i se adaugă prezența populiștilor la ministerul de război și la cel al afacerilor externe se înțelege lesne că poziția cheie a guvernului Șofulis o deține fostul premier elen, d. Tsaldaris.

Totuși noul președinte de consiliu al cabinetului grec în dorința de a marca un început de „pacificare" a proclamat amnistierea tuturor partizanilor care vor depune armele în mâinile armatei monarhiste, ordonând totodată continuarea luptelor până la capitularea totală a răsvrătiților.

Mișcarea de rezistență elenă nu s'a lăsat impresionată de actul de clemență

GEORGE DEM. LOGHIN

(Continuare în pag. 2-a)

Coada

Sâmbătă mă fofilez printre oameni cu coşul la subsoară în goană după alimente. Stau la coadă, alerg dintr'un loc în altul, renunţ la unele cumpărături, şi iată-mă ajuns la un moment dat lângă o căruţă cu ceapă.

Dau să-mi fac loc prin mulţime. Zadarnic. In jurul căruţei şi-au dat întâlnire ca la vreo sută de muşterii. Toţi se înghesue, strigă, apostrofează, ameninţă, cerând fiecare să fie servit cât mai bine şi mai rapid posibil.

Mă las păgubaş de ceapă şi plec spre casă, mărturisesc sincer, nu fără grija de a-mi fi primejduit meniul alcătuit în ajun pentru prânz, mâncare care fără ceapă nu poate fi gătită.

Câte visuri culinare nu se spulberau acuma din cauza unui kilogram de ceapă!

— „Coane nu cumperi ceapă?"

In ureche mi-a răsunat deodată aceste cuvinte salutare. Le-am crezut întâi rostite de-o voce interioară, o proiecţie acustică a gândurilor mele.

Mă răsucesc pe loc şi iată-mă faţă'n faţă cu'n flăcăiaş care repetă:

— „Luaţi ceapă".

— „Cum să nu iau. Da de unde să iau? Asta-i povoaca.

— „Vă servesc eu.

In mintea mea încolţeşte îndul unei oferte de marfă preţ de speculă, deaceia treb:

— „Şi cum dai kila?

— „Cum s'o dau, pareă ata nu ştii. Amu nu mai ună o mie de preţuri. Unul bun.

— „Va să zică o vinzi la icial?

— „Sigur coane. Da cum crezut mata?

— „Păi, eu..

Şi nu mai ştiu ce să spun să dreg gafa.

— „Ce crezi că mi s'a făcut de başcă.

— „Şi unde ai ceapa, curca discuţia provocată de nebăcia mea.

— „In căruţa asta.

Mă apropii de căruţa încată şi spre marea mea surprindere o văd plină ochi cu ceapă.

— „Da cum de n'ai muşterii la marfă?

— „N'oi fi bun la saftea, glumeşte flăcăiaşul îndesându-mi în coş ceapă.

După mine s'au mai adunat vreo doi muşteri în jurul căruţii.

Părăsesc căruţa cu ceapă şi înainte de a mă întoarce cu trafeul acasă, trec pe la foştii mei fraţi de suferinţe să le anunţ descoperirea făcută.

Oamenii n'au vrut să-şi părăsească vechea poziţie, invocând tot felul de motive.

— „N'o fi bună dacă nu se îngrămădeşte nimeni s'o cumpere", spuse o gospodină.

— „Acum tot am stat la coadă aici, ca să ne mai schimbăm locul". Adaugă un bătrânel flegmatic.

— „Dacă nu e coadă, dacă nu mai ai cu cine schimba o vorbă, parcă nici n'ai târguit în ziua cea". Se grăbi să precizeze o cuconiţă vorbăreaţă.

Şi oamenii rămaseră adunaţi în jurul căruţii cu ceapă, bruscându-se, ameninţându-se şi pretextând că sunt „foarte grăbiţi".

Poama

Duminică mi s'a înfundat de-a-binelea. Zadarnic am căutat în hală vreo sursă de desfacere a strugurilor, fără să fac stagiu la coadă. Lumea dăduse busna la coşurile cu poamă şi cu greu te puteai apropia de binecuvântatul rod al viilor.

Lasă, zic eu cu gândul la întâmplarea din ajun cu ceapa, am să găsesc struguri la fructării în oraş fără să fiu nevoit să stau la coadă.

Părăsesc hala şi pornesc spre oraş.

Prima fructărie ce-mi ese în cale are oblonul tras. Cea de-a doua la fel. O a treia nu înfăţişează nici ea un alt aspect, cu deosebirea că, în faţa oblonului, patronul stă contemplativ, bucurându-se, cum mă lămureşte el îndată, de legea repausului duminical.

Va să zică un privilegiat faţă de colegul lui din hală silit să rămână şi Duminica lângă tarabă şi să distribue marfă fiindcă el n'are prăvălie în centru.

Privilegiul ar trebui desfiinţat, nu numai pentru egalizarea unei situaţii, dar în special pentru a se înlesni aprovizionarea populaţiei.

Se dărâmă

Luni târnscoapele au început să răsune în zidurile bătrâne ale Iaşului.

Se dărâmă cărămizi, legate între ele cu mortal pietrificat de vreme. Cad ziduri, cad amintiri, cad concepţii depăşite, se prăbuşeşte un trecut pentru asanarea, la propriu şi la figurat, a prezentului.

In faţă ni se deschide perspectiva Iaşului de mâine.

Acţiunea târnăcopului va fi urmată de cea a mistriei.

Alte ziduri se vor clădi, amintiri noi se vor lega de ele, o viaţă nouă va pulsa înăuntrul lor, şi Cetatea lui Vasile Lupu îşi va câştiga poate prestigiul de odinioară.

Iar cronicarul va scrie pe filă de hrisov:

„Leat 1947 în cea de a opta zi a lui Septembrie, toţi conlocuitorii urbei au pus umăr lângă umăr ca aidoma pasării măestre din poveste să dureze viaţă nouă peste cenuşa scrinelor propriului lor oraş".

Nu-s «Naţionale»

Marţi, deşi zi de împărţire a raţiei de tutun, mai mulţi debitanţi mi-au declarat că nu au ţigări „Naţionale".

Ei se scuză că nu li se dă dela depozitul central al C. A. M.-ului decât „Carpaţi" şi „Mărăşeşti", şi numai o cotă foarte redusă de „Naţionale".

Motivul acesta a mai fost invocat în vremea când bursa neagră era în floare. Temeinicia lui o cunoaştem. Nu C.A.M.-ul priva populaţia de ţigări „Naţionale", ci lăcomia debitanţelor care le vindeau la preţ de speculă.

Pentru a se evita repetarea greşelilor din trecut, pentru ca nu cumva să ne trezim cu chelneri binevoitori ori ţânci care îţi oferă în hală pe, să zicem, 2 lei o „Naţională", ar fi bine ca să se comunice prin presă şi prin adrese oficiale ale C. A. M-ului afişate în fiecare debit, calităţile şi cantităţile de ţigări distribuite la fiecare termen în parte.

Cetăţeanul s'ar putea astfel orienta, cu aproximaţie recunoaştem, ştiind pe cine trebue să tragă la răspundere.

Gunoaiele

Miercuri mă uit pe fereastră la gunoaiele de peste drum. Excremente, cojI de pepeni crdavre de mortăciuni intrate în putrefacţie, tot felul de resturi dela bucătăria vecinilor, o flanelă ruptă, svârlită poate de un tuberculos, paie din salteaua unui bolnav de febră tifoidă, toate aceste focare de infecţie, zgîndărite de razele călduţe ale saarelui, trimit organismelor noastre debilitate microbi ucigători.

Un gând îmi înfloreşte în minte: campania de curăţire a Iaşului mă va scăpa de gunoaele de peste drum.

Bucuria clipei e diminuată de vestea pe care mi-o dă un vecin că edilitatea noastră a hotărît să permanentizeze depozitarea gunoaielor pe maidanul de peste drum, făcând acolo un fel de centru de colectare al tuturor gunoaielor din mahala.

Aşa dar voi scăpa de gunoaiele existente, dar mâine movila va creşte din nou încurajată chiar de măsurile serviciului de salubritate.

Bun şi aşa la urma urmei, dacă nu se poate găsi o altă soluţie.

Dar să ne înţelegem. In centrele de colectare a gunoaelor, dacă primăria intenţionează să înfiinţeze astfel de centre, să se adune numai acele gunoae ce nu primejduesc viaţa celor din jur.

Câni morţi, resturi vestimentare dela bolnavi, paie scoase de prin saltele, asemenea insalubrităţi să fie îngropate sau arse, nu depozitate subt nasul cetăţenilor.

In genere ar trebui reglementată depozitarea pe maldane a gunoaelor, în locuri bine stabilite, şi numai a acelor gunoae ce nu se pot distruge prin ardere şi nu prezintă un pericol pentru sănătatea publică.

Guvernamentali, care va să zică

Joi îmi opresc ochii asupra unui contrafond din „Liberalul" Ofleiosul dinist îşi critică confraţii din presa „guvernamentală" şi din cea „afiliată" (înţelegând prin aceasta toate ziarele, minus „Liberalul") pentrucă:

„Reporterii şi articlierii ziarelor regimului, par a nu mai avea antene profesionale decât pentru problemele legate de dificultăţile alimentare. Nu se mai vorbeşte astfel decât despre mâncare, despre lipsă de carne, despre cozi, despre greutăţile de aprovizionare, despre preţul brânzei, despre dispariţia laptelui şi a untului de pe piaţă şi despre altele asemenea chestiuni ce e drept deosebit de actuale".

Aşa dar cine se preocupă de problemele cetăţenilor la ordinea zilei, rău face după concepţia „Liberalului".

Şi încă ceva nu pricepe „Liberalul" dece presa guvernamentală se preocupă de dificultăţile aprovizionări lăsând să cadă „pradă uitării" o serie de personalităţi diniste.

Credem că portretele la care face aluzie „Liberalul" au fost în deajuns de popularizate pe vremuri în coloanele „Viitorului".

A sosit timpul să ne ocupăm şi de modesta persoană a cetăţeanului de pe stradă.

Să dispară...

Vineri îndrăznim să propunem în cadrul campaniei de curăţirea oraşului să se purceadă la cele mai drastice sancţiuni împotriva nerusinaţilor care confundă ruinele cu vespasianele.

DEM.

AZI

Sâmbătă 13 Septembrie 1947
Ort. Sf. Cornelie Sut.
Cat. Sf. Maternu
Ebr. 28 Elul 5707

Farmaciile de serviciu

Farmacia Populară str. Anastasie Panu
Farmacia Teatrului str. Cuza-Vodă, 42
Farmacia „Bayer" str. Păcurari

PROCUROR DE SERVICIU
Dumitru Lucinescu, str. Xenopol Nr. 1

Iaşul îşi curăţă gunoaiele!

Urmare din pagina I-a —

cat vreodată ochii şi în unele curţi, ornate până în urmă cu trei zile, de maldăre de tot soiul de gunoaie?

Ei bine: Bulevardul Brătianu datorită muncii sârguincioase a locuitorilor, este astăzi aproape chiar un bulevard peluza se vede, nu mai este camuflată de tot felul de ierburi. Parcă şi oamenii au alt aspect!

Minunea, pare că s'a înfăptuit numai pe Bulevard, ulicioarele laterale mai păstrează pe alocuri „sfinte relieve" ale trecutelor podoabe. Credem că Serviciul Sanitar ar găsi ceva de lucru pe aceste meleaguri!

Astfel vom putea contribui la o reală curăţire a cartierului. Demn de semnalat este că aici ca şi în şoseaua Nicolina a muncit tot cartierul dela mic la mare. Ştiut este că totdeauna oamenii aceştia „simpli" când trebue să muncească, o fac cu toată inima. Acolo nu sunt conţi fandosite şi mafegambişti pomădate, cu trei tălpi la pantofi.

Aceşti „gură cască" rămân pe Lăpuşneanu să „critice". Onorabilele lor mânuţe, nu sunt bune de hârleţ!

Cinste locuitorilor

de pe şoseaua Nicolina De mult cartierul acesta nu a fost aşa curat. In trei zile s'au făcut adevărate minuni. Dela rampa gării până la capătul şoselei domneşte o curăţenie exemplară, iar gunoaiele au şi fost ridicate. Curţile strălucesc de curăţenie. Cinste celor ce prin munca lor, contribue la salvarea Iaşului!

Ce ar fi dacă locuitorii din fundătura Armeană, Bărboi, Scăricică, Adamache, Brătianu, piaţa Halei, ar face o plimbare pe aici! S'ar putea face şi un schimb de experienţe. Cu acest prilej ar afla locuitorii susnumitelor străzi, care este „secretul" curăţeniei cum şi prin ce mijloace se poate ţine curată stada, curtea.

Iaşul îşi face toaleta

Muncesc sute de oameni, oamenii muncii în timp ce din neferiţire sunt încă sute de gură-cască care stau degeaba. Sunt spectatori pasivi. Şi se mulţumesc cu atâta, spre ruşinea lor. Nu ştiu aceştia că Varşovia, Leningradul şi multe alte oraşe au fost refăcute de populaţia oraşelor respective.

Ne permitem să

facem câteva propuneri Comandamentului Central de curăţenie a oraşului. In primul rând să se folosească pentru muncă şi elevii. In al doilea rând, să se dărâme proprietatea Bădărău-Teitler (vis a-vis de cinematograful Sidoli) care nu-şi mai are nici un rost, decât acela de focar de murdărie în plin centru al oraşului. Căci dacă vrem să dăm alt aspect Iaşului să facem tot ce trebue, fără menajamente.

ŞT. GEORGESCU

I. C.

Pe răbojul unei săptămâni

Jurnalul faptelor mărunte

Ambulantismul universitar

(Urmare din pag. I-a)

cu lunile pela cursuri. Domnii locuesc, sau se plimbă în Capitală şi nu se simt obligaţi să ne viziteze decât atunci când trebue să-şi pue semnătura pe statul de salariu. Modul în care a funcţionat de pildă în cursul anului trecut Facultatea de Drept a sfârşit prin a pune în discuţie însăşi necesitatea ei.

Sunt apoi profesori care-şi iau mereu concedii şi îşi prelungesc nejustificat vacanţele.

Se impune astăzi cu necesitate, să se pună capăt acestei situaţii anarhice.

Oricât de mare ar fi consideraţia de care se bucură în ochii noştri iluştrii profesori cu pricina—noi nu trebue să uităm că de fapt ei sunt nişte slujbaşi ai Statului care, în schimbul salariului primit, sunt obligaţi să presteze un serviciu.

Şi iarăşi trebue să fim conştienţi că neglijenţa lor poate avea repercursiuni fatale. Stim că universităţile au azi menirea de a creea cadre de specialişti cu o orientare generală. Ştim cât de necesare sunt dezvoltării statului nostru aceste cadre. Ori felul în care unii dascăli de ai noştri înţeleg să-şi facă datoria este de natură să ne îngrijoreze serios.

Se vorbeşte azi tot mai insistent de disciplină în muncă. Şi nu numai se vorbeşte. In birouri şi fabrici se întăreşte zi de zi această disciplină. Fiindcă oamenii şi-au dat seama cât de scumpe sunt roadele ei.

Această disciplină trebue introdusă şi în munca universitară.

Primii care îi vor cunoaşte şi folosi rezultatele vor fi profesorii înşişi, apoi studenţii. Şi aă nu se ulte, universităţile trebue să înceteze a fi pepenierele de semidocţi din care să se recruteze scribii birourilor; ele trebue să ne creeze cadrele de specialişti de care România nouă are atâta trebuinţă. Şi fără disciplină, fără conştiinciozitate nu putem ajunge aci.

VICTOR NEDELCU

SPORT

CFR. (Iaşi) întâlneşte Gloria CFR.

Reintrări în unsprezecele feroviarilor. Ce se joacă în Divizia Naţ. A şi seria II-a a Bivizia Naţ. B.

Feroviarii din Galaţi deplasează cel mai bun unsprezece din care nu vor lipsi: Zapis II, fostul jucător al ceferiştilor ieşeni, Cazacu, Ivanov, Jarcă, Emilian şi Pătraşu, astfel că oaspeţii se anunţă a fi mai mult decât periculoşi.

Conducerea tehnică a ceferiştilor din Nicolina în frunte cu antrenorul lor d-l Ion Truş conştientă de seriozitatea acestui joc a hotărît să arunce în luptă cea mai bună formaţie.

Astfel îşi vor face reintrarea; Zaharia şi Teni, primul în linia de mijlocaşi şi ultimul pe aripa dreaptă.

C. F. R.-ul şi-a adaptat jocul sistemului W. M. şi astfel Fălticeanu va fi stopeurul unsprezecelui feroviar.

Iată configuraţia formaţiei: Andrieaic, (Costaş), Diaconescu, Scutaru, Zaharia, Fălticeanu, Leonte, Teni, Bârzan, Petrescu, Savin, Vechiu.

Favoritul nostru C. F. R.

Ştiaţi că...?

— Un gest care trebue subliniat este satisfacerea dorinţei jucătorului Dunea III de către conducerea ceferiştilor ieşeni de a fi adus dela spital unde se află internat — la jocul divizionar: Gloria C.F.R.-C.F.R. (Iaşi).

După cum se ştie susnumitul jucător, grav accidentat cu ocazia matchului: Astra-Română (Câmpina)—C. F.R., s'a ales cu piciorul fracturat şi pus în ghips, a dorit cu tot dinadinsul să fie alături de colegii lui la jocul de Duminică.

— Duminică la orele 15 la fluerul d-lui Traian Coteanu se întâlnesc amical formaţiile A. S. Armata (Iaşi)-Electrica.

— Rezultatul jocului pentru campionatul districtual: Unirea C.F.R. (Paşcani-Marathon a fost introdus în buletinul de participare la concursurile de pronosticuri organizate de cotidianul „Lupta Moldovei".

Sporturile în ţară

Iată care este configuraţia programului divizionar de Duminică în prima Divizie a ţării şi seria II-a Diviziei Naţ. B.

La Bucureşti: Juventus-Ferar, favorit Juventus şi C. F.R. (Buc.)-Karres-favorit C. F. R.

La Cluj Universitatea-Ciocanul match nul.

La Timişoara C.F.R.-Dermata fav. C. F. R.

La Arad I. T. A.-Armata, favorit I.T.A.

La Ploeşti F. C. Ploeşti—Unirea Tricolor, favorit F. C. Ploeşti.

La Târgovişte: C.F.R.(T)-for. Astra

La Bucureşti: S.T.B.-I.A.R. favorit I.A.R.

La Brăila: Franco-Română-Arlus (Bacău) favorit Franco.

La Roman: Danubiana-Prahova favorit Prahova.

La Buhuşi: Metalochimic (Buc.)—Textila favorit Metalochimic.

La Sf. Gheorghe: Textila-Cetatea Sucevei fav. Textila.

— In cadrul cuplajului disputat Joi în Capitală: Universitatea după un joc slab a învins A. S. Armata cu 2—1 prin puncte înscrise de: Dascălu şi Rădulescu. Metalochimic — Danubiana 5—2. Socec Laffayette—Venus—U. C. B. 5—1.

— Finala campionatului naţional de hand-ball se dispută Duminică la Mediaş când se vor întâlni: Karres şi Viforul Dacia.

— Duminică în cadrul cronicei sportive posturile de radio-difuziune: România şi Bucureşti vor retransmite cuvântul rostit de campionii balcanici — românii: Ion Moina şi Virgil Ludu.

Clasamentul Diviziei Naţ. A.

1.	CFR T.	4	4	0	0	13- 2	8
2.	I.T.A.	4	3	1	0	21- 3	7
3.	Karres	4	3	0	1	10- 9	6
4.	Ciocanul	4	2	1	1	7- 3	5
5.	Iuventus	4	2	1	1	12- 7	5
6.	FC Plo.	4	2	1	1	9-10	5
7.	Jiul	4	2	1	1	7- 4	5
8.	CFR B.	4	2	0	2	12- 2	4
9.	Dermag.	4	2	0	2	7- 8	4
10.	Libert.	4	2	0	2	9-11	4
11.	„U"	4	2	0	2	4- 5	4
12.	Ferar	4	1	1	2	10- 6	3
13.	Dermata	4	0	2	2	4- 7	2
14.	AS Ar.	4	0	2	2	9- 2	2
15.	Oţelul	4	0	0	4	4-23	0
16.	Un. Tr.	4	0	0	4	2-21	0

I. C.

Dangaua

— (Urmare din pag. I-a) —

dărâmat".

— Uite domnule că nu-mi închipuiam? făcui eu, scuzându-mă.

— Va să zică peste :„Micul Luther" a dat dangaua?

— Cam aşa! făcu zâmbind cel care-mi dase explicaţia.

— Totuşi dacă termenul nu va circula de acum aşa de mult, va circula însă deajuns tiparul îl asigurai cu înţeles.

— Trebue! îmi răspunse sentenţios acesta.

Mustrându-mă parcă de lipsa puterii de deducţie, am pornit furios în gând contra zidurilor măcinate de ploi.

Fără multă zăbavă le-am aplicat tuturor „dangaua".

Apoi întorcându-mă către cuvintele turceşti risipite adineauri am căutat să le combin în aşa fel încât să fiu în stare să risipesc zidurile cu ele.

Căutând un cuvânt de origină otomană care să fie mai violent, l-am găsit pe „cazma".

Înşfăcându-l în mână am isbit în zidul pustiu. Zidul a făcut o temenea, cum ar fi fost cuprins de dambla. Nu se aştepta la aşa saftea. Alte zece tot aşa, până a căzut la podea, aşternându-se ca o saltea sau ca o muşama pe o masă sau tabla.

Peretele răsturnat, l-am tocat ca şi o musaca. L-am bătut ca pe baclava şi l-am frământat ca pe-o plurea.

Ferească Dumnezeu de danga!

DOCTOR
R. DAMSKER
Medicul şef al Serviciului de
BOLI INTERNE
al Spitalului Israelit, consultă în
Str. Elena Doamna Nr. 17
8—10 şi 3—6

Alte măşti, aceiaş piesă

(Continuare din pagina I-a)

al şefului guvernului grec. Ea este decisă să continue lupta mai departe. Numai prin încheerea unui armistiţiu, prin acordarea unei amnistii generale, prin eliberarea tuturor partizanilor internaţi şi deportaţi, cum şi prin restabiliraa libertăţii presei şi a tuturor libertăţilor democratice, anunţă o proclamaţie a armatei greceşti ce luptă în ilegalitate, este posibil să se deschidă calea unor conversaţii cu caracter pacifist între guvern şi elasişti.

Din atitudinea politică de [illegible] a d-lui Sofulis nu se poate trage concluzi că ar exista posibilitatea realizării condiţiilor reclamate de rezistenţi pentru pacificarea Greciei. Amnistia propusă de Domnia-Sa partizaniior nu poate fi socotită de cât ca un paliativ, cu intenţia de a produce derută şi a grăbi capitularea fără condiţii. O amnistie care să solicite încrederea mişcării de rezistenţă trebue să cuprindă şi pe cei internaţi ori deportaţi.

Cât timp amnistia nu va avea sensul unei scoateri de subt culpă a tuturor celor ce au luptat pentru un ideal democrat, recunoscându-se implicit şi cauza dreaptă a luptei lor, nu vedem cum s'ar putea produce o împăciuire între cele două tabere aflate astăzi pe baricade opuse.

Şi cât timp guvernul Sofulis nu va acorda o astfel de amnistie el nu va justifica o schimbare de regim, ci doar un simplu joc de măşti.

Maximos—Tsaldaris—Sofulis. Alte măşti angrenate în acţiunea aceleaşi piese cu un sumbru decor, pământul grec peste care se revarsă şuvoaele de sânge ale războiului fratricid, provocat de interese imperialiste.

Citiţi „OPINIA"

Vor fi supuse dărămării

și alte clădiri din centrul Iașului

Comandamentul central și-a creat diverse comitete. Ce clădiri vor fi dărămate. Fondurile Comandamentului încep a crește

Eri dimineață s'au constituit la Primărie comitetele financiar, sanitar, tehnic, propagandă și educație, economic, aprovizionare și transporturi, care vor activa în cadrul acțiunii de curățire și asanare a Iașului.

Președinții de comitete care au fost aleși în această ședință își vor alege colaboratori cu care vor conlucra. Lista lor va fi înaintată spre aprobare Comandamentului Central.

In noile comitete au fost propuse următoarele persoane:

Comitetul financiar: Președinte d. C. Botez, directorul Băncii Naționale din localitate.

Ca membri d. Pericle Pais, șeful serviciului constatării, d. maior intendant Vieru, d. administrator financiar, d. director al Casei de Depuneri și consemnațiuni, d. Avram, directorul Camerei de Comerț.

Comitetul Sanitar: Președinte d. conf. univ. Vladimir Busilă, inspector general sanitar și medic colonel Alexandru Pușcă.

Comitetul tehnic: Președinte d. prof. univ. Cezar Partenie, rectorul Politehnicii „Gh. Asachi", iar ca vice președinte d. ing. Ionel Țăranu, revizor general în Direcția Generală C. F R.

Comitetul de propagandă și educație: Președinte d. prof. universitar Const. Balmuș, decanul Facultății de Litere și Filosofie. Din acest comitet s'a propus a face parte și toți deputații Iașului.

Comitetul economic și de aprovizionare: Președinte d. ing. Radu Ralea, directorul fabricei Textila. Printre membri un delegat al U.S.I.C.-ului.

Comitetul transporturilor: Președinte d. ing. Teodorescu, șeful serviciului Drumurilor dela Primărie, iar ca vicepreședinte d. Ilie Bădică șeful poliției.

Bani primiți pentru curățirea orașului

Casierul Comandamentului de curățire și asanare a orașului a primit eri importante sume de bani rezultate din încasarea lefii pe o zi a funcționarilor Primăriei Municipiului Iași, a întregului corp ofițeresc și subofițeresc din garnizoană, a funcționarilor din Direcția regională C. F. R. și leafa pe jumătate de lună a d-lui primar Eduard Lăzăresca.

Dărâmarea imobilului din fața palatului Braunstein

In planul de dărâmare pentru modernizarea orașului figurează și imobilul din fața palatului Braunstein.

Dărâmarea a fost ordonata eri de către Comandamentul de asanare.

Magazinelor de galanterie și tricotaje »Doamna», „Ottoi", „Sursa Ciorapilor", parfumeriei „Vulturul de aur" și celorlalte magazine ce se află în acest corp de case li s'a făcut somații prin portărei, să evacueze camerele ce le dețin, deoarece la data de 17 Septembrie va începe dărâmarea clădirii.

Dărâmarea imobiului Primăriei din Piața Unirii

Imediat după terminarea dărămării imobilului din fața Primăriei, adică la data de 25 Septembrie va porni dărămarea casei din Piața Unirii, colț cu strada Săulescu, unde se află magazinul Engelbert, ceasornicăria Rafailovici magazinul alimentar Băcăoanu și cafeneaua Tache.

Două treimi din proprietatea acestei case este a Primăriei.

Intr'o vizită făcută eri de conducerea Primăriei sa constat că în curte și interiorul clădirii există o murdărie de nedescris.

Pentruca publicul să vadă hidoșenia și starea mizerabilă în care se află imobilul ce va fi dărămat, a fost adusă o echipă de pompieri care a dat jos gardul înalt ce nu făcea vizibilă fațada.

De după gard a apărut un zid neîngrijit, uși sparte de care spânzurau terfe.

clădirea fostului consulat rusesc

proprietatea Teitler, Bădărău și Simionescu va fi și ea dărâmată după ce operațiile de dărâmare din restul orașului vor fi complect isprăvite.

C. SRB.

Duminică se redeschid

cantinele Comunității

Cum a decurs prima triere

Consiliul Comunității Evreilor având în vedere nevoile obștei, dar ținând în același timp seama de stocul limitat de alimente și de greutățile pecuniare ale instituției a hotărît ca începând de Duminică să se redeschidă patru cantine două în Aron Vodă, una în Socola și una în Lozonschy.

La aceste cantine vor lua masa cele 4500 persoane care au fost admise în urma primei trieri la care au fost supuși orfanii, văduvele din pogrom, bătrânii peste 60 de ani, invalizii, infirmii, bolnavii TBC. etc.

Pentru celelalte categorii de pensionari ai cantinelor Comunității, trierea se va face după sărbători la fața locului cercetându-se situația dela caz la caz.

S'a hotărît ca pentru zilele de sărbători să se distribue Duminică hrană rece.

Diferențele

impozitului excepțional datorat dela 1 Aprilie 1947 vor putea fi achitate până la 1 Octombrie 1947

Ministerul de Finanțe a dat o decizie prin care hotărăște că până la stabilirea cifrei de afaceri pentru veniturile comerciale pe exercițiul 1947-1948 impozitul excepțional datorat de localurile de consum începând dela 1 Aprilie 1047 se va calcula asupra cifrei de afaceri minimală stabilită pe exercițiul 1946-1947, înmulțite cu 20.

Localurile de consum care au rămas cu impunerile definitive, vor achita pe exercițiul conform dispozițiunilor art. 1 din legea impozitului excepțional la cifra de afaceri minimală conform normelor L.C.D.

Diferențele datorate dela 1 Aprilie 1947 de localurile de consum, între impozitul excepțional achitat și acela datorat conform normelor stabilite prin prezenta decizie vor putea fi achitate până la 1 Oct. 1947, fără majorar.

CONSILIUL INTERȘCOLAR
— IAȘI —

COMUNICAT

Se aduce la cunoștință elevelor și elevilor școalelor secundare de toate categoriile din localitate, să se prezinte la școlile lor, în vederea participării la munca de curățirea și asanarea orașului Iași.

Vor fi prezenți la școală în ziua de Luni 15 Septembrie a. c., ora 8, participarea fiind obligatorie.

Președintele Consiliului Interșcolar Iași
Director,
Benone Constantinescu

Avantaj acordat

absolvenților școlilor de subingineri

Ministerul Educației Naționale a decis ca absolvenții școlilor de subinginer pendinte de Ministerul Lucrărilor Publice precum și elevii acestor școli, înscriși în anii școlari 1945-1946 și 1946-1947 care au la bază 6 clase de liceu industrial, vor putea da examene integrale, pentru clasele VII și VIII în sesiuni deosobite la orice liceu industrial. Examenele fiind valabile numai pentru încadrarea lor în corpul tehnic, ca subingineri, absolvenți ai acestei școli.

Adunarea generală

a cantinelor școlare

Vineri 19 Septembrie, la orele 10 dimineață va avea loc la Primărie adunarea generală a cantinelor școlare din Municipiu.

Se va face o dare de seamă asupra activității de până acum și se va trasa programul pentru anul școlar care se începe în curând.

Familiile Andreescu și Partenie anunță că mâine Duminică 14 Septembrie 1947 orele 11 dim. se va oficia la Biserica Banu din Iași parastasul de un an pentru tatăl lor

Preot Ioan Andreescu

și parastasul de 3 luni pentru fratele lor

Prof. Nicolae Andreescu

DOCTOR
CORNELIU GANCEVICI
și-a reluat consultațiile pentru
BOLI DE PIEPT
în zilele de Luni, Miercuri și Sâmbătă dela orele 11-14, în Stradela Adamachi Nr. 9

Dela Federația U.S.I.C.

Federația USIC comunică tuturor organizațiunilor afiliate care poartă denumirea de sindicate, că prin legea 316-947 s'a modificat legea 52-945 în sensul că organizațiile de patroni urmează să schimbe denumirea din „Sindicate în asociații",

In acest scop vor face următoarele formalități:

1. Să schimbe imediat firmele și stampilele înlocuind cuvântul „Sindicat" prin „Asociație",

b) certificat eliberat de judecătorie prin care reese că s'a făcut înscrierea în registrul de asociații.

Se atrage atențiunea Comitetelor că rămân mai departe la conducere și că răspund penalicește de respectarea formalităților menționate mai sus.

2. Să sedadeseze printr'o cerere la judecătoria respectivă cerând înscrierea în registrul de asociațiuni profesionale conform legi 316-947.

3. Să anexeze dosarul de acte următoarele:

a) copie după procesul verbal și comitetul prin care se ia cunoștiuță de noua lege care modifică legea 52-945.

Realizarea

programului de producție în industriile de celuloză, hârtie, mucava și carton

Din datele sosite la Ministerul Industriei și Comerțului, programul de producție în fabricile de celuloză, hârtie, mucava și carton a fost realizat astfel:

Celuloză

Fabrica Zărnești a produs 1543 tone celuloză dar avea programate numai 1200.

Fabrica P. Neamț avea programate 1000 tone celuloză, a realizat 775 tone.

Fabrica Letea avea programate 700 tone celuloză, a realizat 701 tone.

Hârtie

Fabrica Bușteni avea programate 1500 tone hârtie, a realizat 2095 tone.

Fabrica Letea-Bacău avea programate 1200 tone hârtie a realizat 1176 tone.

Fabrica Letea-Zărnești avea programate 500 tone hârtie, a realizat 562 tone.

Fabrica Petrești avea programate 450 tone hârtie, a realizat 503 tone.

Fabrica P. Neamț avea programate 700 tone hârtie, a realizat 758 tone.

Carton și mucava

Fabrica Teleajen avea programate 300 tone mucava și carton, a realizat 44 tone.

Fabrica Scăeni avea programate 80 tone de mucava și carton, a rsalizat 81 tone.

Fabrica Fibra avea programate 60 tone de mucava și carton a realizat 46 tone.

Fabrica Bartsch avea programate 15 tone de mucava și carton, a realizat 16 tone și Fabrica Warga avea programate 15 tone de mucava și carton, a realizat 44 tone.

In total au fost realizate 3,019 tone celuloză față de totalul de 2900 tone programat, 5,094 tone de hârtie față de totalul de 4.350 tone programat și 231 tone mucava și carton față de totalul de 470 tone programat.

Realizarea programului de producție pe luna August în industria textilă

La Ministerul Industriei și Comerțului au sosit rapoartele fabricilor de textile din întreaga țară asupra felului cum s'a realizat programul de producție în luna August.

Din aceste rapoarte reiese următorul rezultat:

Țesături de lână:

Au fost programate 189,89 tone. Au fost realizate 249.524 tone.

Procent 132.

Filaturi de lână:

Au fost programate 30 tone, au fost realizate 24.37 tone.

Procent 88.

Tricotaje de mătase: Au fost programate 8634 kg. au fost realizate 10.679 kg.

Procent 123.

Țesături de mătase: Au fost programate 39541 kg. au fost realizate 39.102,7 kg.

Procent 99

IN ATENȚIA

inspectoratului de jandarmi

In vremurile de prigoană ale fascismului, jandarmii au fost sbirii poporului. Numai apariția uniformei albastre, constituia o sperietoare,

Vremurile înoitoare au rupt această atmosferă, redând jandarmului misiunea lui adevărată de apărător al poporului împotriva celor ce-i nesocotesc drepturile conferite de lege.

Totuși mai sunt jandarmi care au rămas cu educația în urmă.

Semnalăm organelor jandarmeriei un caz petrecut zilele trecute.

Un cetățean ni se plânge că în ziua de 31 August crt. pe la orele 10 și jumătate dim. a coborât pentru diferite interese, în stația Crasna, din trenul ce sosea din București.

După câteva minute, când se reîntoarce, trenul începu să pornească și omul care reuși să se agațe pe scară, fu înbrâncit de un călător, care a găsit să se amuze într'un asemenea prost gust. Ceiace ce e mai trist, e faptul că această scenă s'a consumat în văzul unei patrule de jandarmi, care găsi prilejul să se distreze și să râdă cu hohote, în loc să fi intervenit așa cum ar fi cerut misiunea lor.

Dimpotrivă, cetățeanul, în culmea disperării lui,— căci îi mai rămâsea bagajul în tren—nu putea nici să se plângă, căci jandarmi îl luară pe dânsul la „rost" și omul n'a mai știut cum să scape luând-o perpedis apostolorum până la Vaslui.

Rugăm autoritățile jandarmerești să identifice patrula care a fost în ziua și ora susmențională în stația Crasna, pentru a le complecta educația cu care au rămas în urmă.

DOCTOR
S. A. DAVID
Boli Interne și de
COPII, BOLI DE FEMEI
Venerice. Sifilis
Blenoragia, vindecă radical în 9 ore.
Iași, Str. Costache Negri 5 (colț Elena Doamna)
Cons. 8—12 dim. și 2—9 seara

MAI EFTIN
ca oriunde se SCRIU și se copiază ACTE în orice limbă și în oricâte exemplare, corect și fără greșeli. Predăm cursuri de DACTILOGRAFIE, (mașina de scris), STENOGRAFIA, CONTABILITATEA, CORESPONDENȚA și LIMBI STRĂINE (Engleza, Franceza, Rusa și Germana) TRADUCEM orice corespondență, acte, literatură, etc, din și în limbele de mai sus. MULTIPLICĂM cursuri pentru d-nii profesori și studenți în oricâte exemplare la o mașină specială. Elevilor se eliberează DIPLOMA de absolvire. Inscrieri în fiecare zi între 8 dim. și 8 seara la ȘCOALA de STENODACTILOGRAFIE din Str. MUZELOR Nr. 9 (vis a vis de Liceul „Oltea Doamna").

PREMIERA
superșlagărului muzical
Serenada norilor
cu
TINO ROSSI
Astăzi la CAPITOL

U. S. I. C. IAȘI

COMUNICAT

Toți comercianții sunt sfătuiți să facă declarațiunile de stoc.

Norma de întocmire a declarațiunilor de stoc este aceia prevăzută în legea 302 | 947 adiaă marfa cu factură pe formulare nebarate, iar marfa fără factură pe formulare roșii barate.

Taxa unică este de 10 la sută.

Depunătorii acestor declarațiuni sunt dispensați de orice sancțiuni penale, administrative și civile pentru dobândirea mărfurilor fără factură.

Termenul de depunere expiră pe data de 15 Septembrie inclusiv. COMITETUL

ASTAZI LA SIDOLI
Dorința neîmplinită
cu ROBERT MONTGOMERY și IRENE DUNNE
COMPLECTARE JURNAL AMERICAN

ULTIMA ORA

Discuții în vederea unei uniuni vamale europene

PARIS 13.—Experții celor 16 țări întruniți la Paris pentru a discuta refacerea Europei pe baza planului Marchall au avizat pentru o uniune vamală europeană.

Suedia, Elveția și Norvegia deși iau parte la conf. dela Paris sunt împotriva uniunii vamale

La București

Meeting de solidarizare cu lupta poporului grec

BUCUREȘTI, 13. — Eri a avut loc la Ateneu un meeting de simpatie față de poporul grec care suferă sub jugul unui guvern de tip fascist sprijinit de anumite cercuri străine.

Meetingul a fost prezidat de părintele Gala Galaction.

Au vorbit deputații Neagu Andrei și Liuba Chișinevski.

La sfârșit cei 5000 cetățeni care au luat parte la meeting au votat o moțiune în care se critică regimul din Grecia și au trimis o telegramă de simpatie generalului Markos comandantul forțelor de partizani greci.

O dragoste cu sfârșit tragic

Duel cu revolverele, la doi pași!

BUCUREȘTI 13— Lumea Capitalei asistă dela o bucată de vreme la o mulțime de dramo, cauzate de dragoste.

Sinuciderile din dragoste prind proporții neobișnuite.

De cele mai multe ori nefericitul, sau nefericita, recurge la doza de otravă ce o are ascunsă undeva în casă, sau în lipsa acesteia, găsește cu cale să-și dea drumul de la etaj.

Cazul ce-l vom reda astăzi schimbă însă obiceiul.

Iată cum s'a petrecut noua dramă amoroasă:

Tinerii Ion Nedelcu și Grigore Marin, prieteni din copilărie, au plecat cu câteva luni în urmă la un bal, unde au cunoscut pe tânăra Chiriță Maria, o fată frumoasă și veselă, care le-a cucerit inima amândoura.

In zilele ce au urmat, cei doi băeți și-au dat întâlniri cu fata, care era foarte punctuală și care punea și mai mult stăpânire pe ei.

Cei doi prieteni au socotit că e cazul să iasă din... indiviziune și să lupte separat pentru câștigarea dragostei fetei.

Fata șireată, a înțeles despre ce este vorba. Ea a căutat să dea întâlniri și unuia și altuia, fără ca ei să bănuiască.

O bucată de vreme tinerii erau mulțumiți. Fiecare credea că a dobândit victoria

Dar, toate până la o vreme. Mai zilele trecute prietenii au aflat că situația e alta.

In zadar au căutat ei să induplece fata ca să ia o hotărîre definitivă.

Hotărârea trebuia să o ia cei doi. Deaceia acești amorezi au găsit cu cale ca providența să indice pe acel care va trebui să se bucure de dragostea veselei Marii.

Ei au recurs la un mijloc bizar, Și-au dat întâlnire eri, pe un câmp din apropierea Bucureștiului, unde postându-se la o distanță numai de doi pași, au deschis focuri de revolver unul asupra celuilalt.

Sfârșitul ? Gheorghe Marin a căzut mort, iar Ion Nedelcu, tânărul care tebuia să se simtă fericit de alesul sorții, a trebuit să ia drumul închisorii.

O femee grav maltratată de fiica sa vitregă

Doamna Maria Iosup din str. Doctoreanu 23, a reclamat Chesturii de poliție pe fiica ei vitregă Maria Tofan din aceeași stradă.

Lucrurile s'au petrecut în modul următor.

Soțul doamnei Iosub, deși căsătorit de 20 de ani cu dânsa, întreținea relații amoroase cu vecina sa, Anica Spuză.

In urma acestui fapt, căminul celor doi soți se transformase într'un infern, mai ales din ziua în care soțul și-a exprimat net dorința de a-și alunga consoarta din din casă.

In seara zilei de 10 Sept. atrasă de scandal a intrat în casă d-na Maria Tofan fiica vitregă a reclamantei care a tăbărât cu pumnii asupra nevestii legitime a tatălui ei și a maltratat-o grav. Certificatul eliberat de medicul legist și declarațiile martorilor sunt de natură să creeze inculpatei, — care totuși neagă acuzațiile ce i se aduc, — o situație nu tocmai plăcută.

Interesantă este declarația tatălui, care neagă faptul că ar avea relații amoroase cu vecina sa și încearcă să-și salveze fiica, pe care din agresoare caută s'o scoată victimă. Dosarul și inculpații au fost înaintați Parchetului.

J.

Foștii conducători țărăniști care se află arestați

Ziarele oficioase arată că lista foștilor fruntași național-țărăniști arestați și puși sub anchetă, s'a complectat în felul următor:

D-nii Iuliu Maniu, I. Mihalache, N. Penescu, Ilie Lazăr, N. Carandino, Vasile Serdici, Ghiță Pop, Corneliu Coposu, Mihai Popovici, Aurel Leucuția, A. I. Mureșanu C. Spineanu, General Negrei, Colonel Stoica Ștefan, Lt.-col Dem. Stătescu, Comandor Cioroiu, General Gheorghieș, General Emil Gheorghiu, General Achile Diculescu, General Gh. Vasilescu Maior Fetecău, Lt. Col Mibăilescu Ticuță.

In plus, următorii foști funcționari în Ministerul de externe:

Victor Rădulescu - Pogoneanu, Radu Niculescu-Buzești, Emil Oprișanu și Florin Roiu.

După cum se vede, pe listă nu figurează numele d-lui Prof. Gh. Zane.

Acord comercial

româno-polon

BUCUREȘTI 13.—Un important acord comercial a fost semnat la București între România și Polonia.

In baza acordului, se vor face masive schimbări de mărfuri.

BACALAUREATUL

Examenele de bacalaureat teoretic vor începe în toată țara la 21 Sept. c.

Teatre închise

BUCUREȘTI 13. — Comisia de verificare a sediilor teatrelor a dispus închiderea teatrelor Atlantic, proprietatea lui N. Stroe; a teatrului Colorado, proprietatea d-lui Vasiliu-Birlic, și a teatrului Modern.

Localurile au fost închise fiindcă nu corespundeau regulilor arhitectonice.

Incasările fiscale

BUCUREȘTI 13.—Plafonul încasărilor prevăzut pentru luna Septembrie este fixat la 3 miliarde și jumătate lei

In ultima ședință a inspectorilor financiari, s'a hotărît a se întări încasările și a se forma echipe de controlori pentru verificarea acestor încasări.

Consfătuire cooperatistă

Marți 16 Septembrie, la orele 9 dimineața va avea loc la Federală o consfătuire a tuturor reprezentanților cooperativelor orășenești, iar Joi 18, Septembrie la ora 8 dimineața o consfătuire a reprezentanților cooperativelor sătești.

Vor fi discutate unele ordine importante primite dela Institutul Național al Cooperației din București.

DOCTOR
A. Aberman
Medic de Spital
Consultă:
Boli de Copii și Sugari,
între orele 8-10 a. m. și 2-6 p. m.
Str. I. C. Brătianu. 30
a se telefona la Nr. 1884

Citiți „OPINIA"

Știri polițienești

Scandal în cartierul gării

Pățania unui gardian public

Atras de țipetele ce se auzeau din curtea locuinței de pe str. Petru Rareș No. 15, gardianul Maha Gb. din postul Arcu s'a îndreptat într'acolo.

In curte se băteau femeele Marcica Nemțanu și Hubaci Elena.

Căutând să pacifice spiritele, gardianul a fost zgâriat, tras de păr și scuipat.

In urma acestei nostime pățanii, omul ordinii publice s'a dus la Chestură unde a depus o plângere. Agresivele dudui se află acum liniștite în beciurile poliției.

S'a înecat în Jijia

Postul de jandarmi din Prisacani a comunicat că în dreptul grădinii lui Pălămaru Ion, s'a pescuit cadavrul tânărului Vasile Tofan din com. Țutora, care se înecase zilele trecute în Jijia. S'a cerut Parchetului să autorize înmormântarea.

Un nepot își jefuește mătușa

D-na Ecaterina Tănăsescu a reclamat Chesturii de Poliție că bănuește că autorul furtului a cărei victimă a fost zilele trecute, ar fi nepotul ei Ioan Chirica, care locuește în același corp de case pe str. Hanciuc 6.

Cazul se cercetează.

Reducerea exporturilor de cărbuni americani

NEW-YORK 13.— Din cauza scăderilor înregistrate în producția de cărbuni, guvernul american a decis reducerea cu 20 la sută a exporturilor de cărbuni.

Comprimările în învățământul universitar

BUCUREȘTI 13.—Comisia ministerială însărcinată cu efectuarea comprimărilor în învățământul superior, și-a terminat complect lucrările.

Ea a redactat un tabel ce cuprinde numeroși profesori epurați pentru motivul că au susținut atât de pe catedră cât și în public idei profasciste.

Dintre aceștia fac parte profesorii: Gh. Brătianu, G. Strat, I. V. Gruia, I. Hudiță, I. C. Petrescu, G. Leon. Gr. T. Popa, C. Bordeianu etc. etc.

Mâine tabloul va fi înaintat Minist. Educației Naționale.

Trupele anglo-americane au început retragerea din Italia

LONDRA 13. — In vederea schimbului de ratificări a tratatelor de pace care se face Luni la Paris (pentru Italia) și la Moscova (pentru România, Ungaria, Bulgaria și Finlanda), — trupele engleze și americane din Italia au și început de ieri a fi retrase.

Părăsirea teritorului italian de către trupele de ocupație anglo-americane se va face în timp scurt, cu excepția regiunii Triestului unde vor rămâne trupe de poliție.

O întreagă comoară în haina unui negustor

DOROHOI 13.—Poliția economică făcând o percheziție corporală negustorului S. Lobelman, care se pregătea să părăsească orașul, a făcut o descoperirea surprinzătoare.

Desprinzând căptușeala pardesiului, a găsit la poale o adevărată comoară, îngropată în vatelină.

Comoara conținea 191 dolari, 5 ceasuri de aur și 15 obiecte masive de aur.

Grăbitul călător a trebuit însă să fie întors din drum și condus la poliție spre a da socoteală pentru faptul că nu a declarat aurul și dolarii.

ARGINTUL

Incepând de eri, Banca Națională a suspendat cumpărările de argint, sub orice formă.

ORA 12

Normele de plată a salariilor pe Septembrie

BUCUREȘTI 13. — Ministerul de Finanțe lucrează la stabilirea normelor de plată a salariilor funcționarilor publici pe luna Septembrie.

După toate probalitățile prima jumătate a salarului pe Septembrie se va achita între 15—20 ale acestei luni

A doua jumătate, între 1—4 Octombrie.

Salarul pe luna Octombrie se va plăti integral la sfârșitul lunii.

Cu începere din Octombrie plata salariilor va intra în cursul normal, plătindu-se cu regularitate la finele lunii respective.

Prelungirea termenului de declarare a stocului de mărfuri

BUCUREȘTI 13.—Termenul de declarare a stocurilor de mărfuri a suferit o nouă amânare.

El a fost prelungit până la data de 20 Septembrie inclusiv.

Locotenențe episcopale

BUCUREȘTI 13—Astăzi dimineață a avut loc instalarea P. S. S. Ciopron, ai Armatei, ca locotenent de episcop la episcopia Romanului.

La Galați va fi instalat P. S. Sa episcopul Antim Nica până la alegerea unui titular.

Proectul chiriilor

BUCUREȘTI 13. — Azi la ora 13, d. Lucrețiu Patrașcanu, ministrul Justiției, va face ample declarații presei, cu privire la noul proect de lege al chiriilor, care a fost depus Consiliului de Miniștri spre aprobare.

Se înființează librării de stat

BUCUREȘTI 13. La Ministerul Artelor se lucrează la un important decret-lege. Proectul se referă la înființarea a numeroase librării de stat cu filiale în toată țara.

P. S. D. a desemnat pe succesorul d-lui Burcă

și a sancționat mai mulți membri de partid

BUCUREȘTI 13. — Ziarul „Poporul" scrie că în ședința de eri a biroului politic B. P. D., a fost desemnat noul subsecretar de stat la Ministerul de Interne, în locul d-lui Ion Burcă. ce a demisionat.

Noul titular este d. Teodor Iordăchescu, deputat.

Pentru postul de subsecretar la Ministerul Asigurărilor Sociale, în locul d-lui P. Mironescu-Mera, biroul politic B. P. D. va decide în ședința de azi, care să fie noul titular.

Ziarul anunță de asemeni că au fost excluși din partidul social-democrat d-nii Gheorghe Boerescu, din organizația Timișoara și Alexandru Sobaru, dela secretariatul economic al partidului, pentru atitudine potrivnică F.U.M.

Au fost suspendați pe termen de 6 luni d. Paul Teodorescu, fost director al OMEC-ului și d-na deputat Lenuș Teodorescu.

Ambii s'au făcut vinovați de grave abateri dela linia de conduită a partidului.

LUNI LA CAPITOL
O grandioasă premieră
INSULA ISPAȘIREI
Un film de mare montare și acțiune dramatică
cu
JEAN PIERRE AUMONT
și
ODETTE JOYEUX

5 lei cutia de chibrituri

BUCUREȘTI 13.—CAM-ul a fixat un nou preț la chibrituri.

In viitor cutia de chibrituri se va vinde cu 5 lei.

BIBLIOTECA UNIVERSITATII -IAŞI-

ANUL XXXIX Nr. 302

4 Pagini 5 Lei

Marți 16 Septembrie 1947

ABONAMENTE:
Lei 450 . . . . . „ 3 luni
„ 5.000 Intreprinderi, autorități pe un an

Atelierele tipografice
AȘI, STRADA LAPUȘNEANU Nr. 37

OPINIA

ZIAR POPULAR COTIDIAN

Redacția și Administrația
IAȘI, STR. LĂPUȘNEANU Nr. 37

TELEFOANE:
Redacția. . . Nr. 1209
Administrația . . „ 2042
Serv. de noapte . . „ 2083

Director C. R. GHIULEA

O statistică

Cea mai recentă broșură editată de Institutul central ce Statistică, se ocupă — între altele — de numărul cărților tipărite în țara noastră, în cursul anului 1945.

Cifrele sunt într'adevăr elocvente.

S'au tipărit în total 2893 cărți, repartizate în felul următor:

2170 tipărite la București (adica trei sferturi);

100 cărți tipărite la Sibiu;
65 la Craiova
45 la Timișoara,
45 la Arad,
30 la Buzău,
26 la Cluj,
21 la Brașov,
20 la Iași.

Confratele „Adevărul" care subliniază această statistică, trage concluzia: „Și de aci rezultă decăderea Capitalei Moldovei"!

Ne îngăduim să mergem ceva mai departe cu concluziile.

„Creatorii României moderne" au creat și au afanjat așa de bine lucrurile încât toată țara au redus-o la București.

Se vede din cifrele de mai sus că expresia activității culturale a 16 milioane de români e deținută pe trei sferturi de către București, — cel puțin din punct de vedere tipografic.

Și dacă s'ar publica statistici din oree domeniu de activitate, rezultatul ar fi asemănător.

Dar să ne menținem la statistica de mai sus, a cărților.

Față de acapararea totală de către București, provincia apare într'o situație mizeră. Iar în coada provinciei stă tocmai Iașul, fosta „Capitală culturală" a țării!

„Creatorii României moderne" adică oligarhia afaceristă, au pus bazele unui sistem politico-administrativ care duce automat la anemierea provinciei. Și, bine înțeles, prima victimă a fost Moldova după 1859.

Insă tuturor provinciilor li s'a rezervat soarta Moldovei, cu anumite variații în timp și spațiu.

Depildă, Craiova și Buzeul figurează în statistica de mai sus în condiții mai bune decât Iașul și Clujul. Faptul se explică prin aceia că orașele în chestie se află în Valachia; și Valachia e singura provincie privilegiată, pe care centralismul o suge mai puțin.

Iar dacă orașele transilvănene mai arată oarecare față, și trec destul de mult înaintea Iașului, pricina este că dela unirea Ardealului au trecut numai 29 ani, câtă vreme lespedea unirii stă așternută peste Moldova de 88 ani!

Dacă ar mai dăinui sistemul creatorilor „Belgiei orientului", în câteva decenii toată țara s'ar reduce complect la unitate; adică la București.

Dar nu mai poate dăinui sistemul, pentrucă rolul oligarhiei e pe sfârșite.

Și așteptăm deacum înainte adevăzata propășire a țării și neamului, cu rechemarea la viață a tuturor provinciilor și a centrelor locale.

C. RG.

Discuții în jurul unei reforme

Presa bucureșteană și cea locală a adus în sfera de discuție a opiniei publice problema reformei învățământului.

O prefacere din temelie se afirmă că ar necesita programele analitice și oamenii ce sunt chemați să le aplice în școlile primare, secundare și superioare din țara noastră.

Sensul înoirilor se cere pus de acord cu principiile promovate de actuala formă de guvernământ a statului nostru. Obligația acestei armonizări nu vine numai din necesitatea formală de a integra o instituție în structura politică a vremii, ci le operează mult mai în adânc, atingând un scop pur pedagogic. Nu ne putem imagina un cetățean trăitor într'o țară, care să nu cunoască principiile ce stau la baza dezvoltării statului său. Și unde va putea deprinde el aceste principii dacă nu în școală?

Iată dar legătura adâncă, indestructibilă care există între școală și politică. Iată deci școala, de orice grad ar fi ea, nu poate rămâne în dezacord, cu dezvoltarea de fiecare zi a legilor sociale, economice și politice ce conduc o societate.

Misiunea de căpetenie a școlii este să fie generatoarea noilor pături ce se succed la conducerea unui neam, înțelegând prin conducere o acțiune comună, a tuturor cetățenilor de dirijare a aparatului de stat.

Conștiința cetățenească trebue pregătită, orientată, și dezvoltată pe băncile școlilor primare, ale liceelor și ale Universităților.

Accesul în cuprinsul diferitelor grade de învățământ trebue limitat de criteriul unei selecții naturale a valorilor, în nici un caz el nu trebue să se ghideze după prejudecăți burgheze, ce închideau drumul spre liceu, și mai ales spre Universitate, celor cu o poziție socială modestă.

Invățământul nu trebue să mai fie un lux, ci o necesitate la îndemâna oricărui spirit dornic să se cultive și să-și împlinească formația intelectuală. Taxele de frecvență, manualul didactic, cursul universitar să fie făcute accesibili oricărei pungi, pentru a nu rămâne îngropate în beznă neștiinței elemente valoroase, ce dispun de resurse materiale modeste.

In internate, în cămine și în cantine, distribuirea locurilor trebuie să fie făcută în așa fel încât cei dotați pentru carte și lipsiți de mijloace materiale, dar absolut toți, să se poată bucura de o masă consistentă și un culcuș echitabil.

Metoda de predare trebue să tindă spre scopul practic. Nu lux de amănunte savante trebue să deprindă copilul, adolescentul sau tânărul în cei paisprezece ani petrecuți în incinta școlii, ci o viziune clară despre lume, o bază de cunoștință ce-l desemnează ca om pregătit în diferitele sectoare ale muncii, gata să-și poată valorifica energia sa creatoare în slujba comunității sociale.

Să nu uităm că scopul învățământului românesc, de orice grad ar fi el, nu trebue limitat, ca în trecut, la crearea unor oameni apți să devină profesori, liberi profesioniști, funcționari ori savanți, cu un cuvânt la pregătirea inteleotualului, ci această pregătire se cere extinsă, cuprinzând în sfera ei de acțiune muncitorul manual și agricol. Numai în aceste condiții se poate vorbi de o distribuire egală în sânul societății a bunurilor culturale, prin intermediul școlii, a acelei școli pentru întreținerea căreia își dă tributul bănesc fiecare locuitor al acestei țări.

Și încă ceva, dascălul de curs primar, secundar sau universitar va trebui să renunțe la obiceiul comod de a se ocupa cu precăderea de elevii clasificați în fruntea promoției, ignorând pregătirea marei masse a școlarilor sub pretext că nu sunt înzestrați pentru carte. Dispozițiile native ale elevului pot fi mai mari sau mai mici, rostul profesorului e să le stimuleze, să le dezvolte, să le armonizeze, să le întregească într'un tot unitar. Cu răbdare, cu tenacitate, cu dar podagogic trebuesc îndrumate generațiile tinere spre rosturile cărturărești, rosturi ce nu se pot separa de cele cetățenești, fiindcă școlarul de astăzi, va fi cetățeanul de mâine care va imprima ritmul și structura socială a statului.

Dovada neîmplinirii misiunei pedagogice au dat-o toți acei dascăli ce au înlesnit, sau, pur și simplu, au închis ochii la închegarea „frățiilor de cruce" sub acoperământul școalei.

Greșala lor a contribuit la răspândirea mentalității fasciste și la dezastruasele consecințe pe care țara le-a avut de suportat de pe urma acestei mentalități. Vinovații nu pot fi astăzi scoși de sub culpă, sancțiunea lor ne apare ca un imperativ logic al unei societăți ce înțelege să-și apere ființa de orice toxin ce ar putea prilejui descompunerea organismului său.

GEORGE DEM. LOGHIN

LA LAKE SUCCES

Acolo, într'un oraș lângă New-York, adunarea generală a Națiunilor Unite se întrunește astăzi în seziune obișnuită.

Dezbaterile vor fi — după cum este ușor de prevăzut — foarte vii. Importanța ce se acordă acestei seziuni reese și din faptul că peste douăzeci de națiuni țau ținut ca în fruntea delegațiilor să figureze însăși miniștrii lor de externe.

Chiar dacă delegația sovietică are în fruntea sa pe d. A. I. Vâșinschi, iar cea britanică pe d. Hector Mac Neil, căci d-nii Molotov și Bevin urmează a participa la conferința miniștrilor de externe din Noembrie, la Londra, totuși unele cercuri internaționale, nu exclud posibilitatea unei convorbiri, în această adunare ordinară între d-nii Molotov, Marshal, Bevin și Bidault.

Dealtfel, ziarele londoneze au și publicat declarațiile d-lui A. I. Vâșinschi în legătură cu planul Marshal și cu Tratatul „emisferei vestice" încheiat de curând la Rio de Janeiro. Asupra planului, d. Vâșinschi a spus că „Uniunea Sovietică nu intenționează să-și schimbe atitudinea sa de până acum", iar despre tratatul dela Rio de Janeiro caracterizat de americani drept un „tratat defensiv" ministrul adjunct sovietic a declarat următoarele: „Când cineva vorbește de apărare este interesant să știi împotriva cui se apără. Aceasta nu este precizat și este și un motiv principal de interpretări diferite în legătură cu țelurile acestei apărări".

Pe agenda acestei adunări mai figurează rezolvarea plângerei Egiptului împotriva Marei Britanii, care dealtfel s'a declarat gata din timp, gata să-și retragă trupele, după ce se va fi ajuns la o revizuire a tratatului.

Recenta ratificare a tratatului de pace, reactualizează chestiunea admiterii noilor membri în Organizația Națiunilor Unite iar comisiunea specială de anchetă pentru Palestina va face posibile întâmpinările eventuale din partea celor interesați. Unele cercuri afirmă că secretariatul general va fi sezizat cu o cerere din partea guvernului britanic de a fi descărcinat de mandatul tutelei.

Acestea sunt în linii generale, problemele care vor trebui să-și găsească la Lake Succes soluțiile pregătitoare pentru conferința miniștrilor de externe care va avea loc în Noembrie la Londra.

SD.

MICI LIPSURI
ce ar trebui remediate

La C. F. R. s'au înfăptuit lucruri mari.

Indată după alungarea dușmanului cotropitor, datorită energiei extraordinare și capacității de care a dat dovadă d. Gheorghiu Dej s'au adus o mulțime de îmbunătățiri căilor noastre ferate.

S'a refăcut parcul de locomotive și de vagoane distruse din timpul războiului, s'au reparat șinele dislocate, s'au făcut și reparat gări, în fine s'a lucrat zi și noapte, și astăzi trenurile merg cu punctualitate desăvârșită.

D-l Chivu Stoica, directorul actual depune și d-sa o râvnă deosebită pentru continuarea activității marelui său înaintaș.

Dacă conducerea este în mâini bune, ar trebui ca și chestiile mărunte, lucrurile de amănunt să fie și ele puse la punct.

Pentru aceasta se cere numai o oarecare atenție din partea organelor în subordine pentru a împlini și aceste lipsuri.

De pildă, serviciile de informații din gări funcționează lamentabil. Sunt foarte rare cazurile când ți se dau informații exacte. In mod obișnuit funcționarul respectiv, sau chiar șefii gărilor din stațiunile mai mici te trimit să consulți tablourile din perete — dar aceste tablouri nu conțin modificările survenite cu prin anularea unor trenuri sau cu noile garnituri puse în circulație, astfel că de multe ori călătorul pornit la drum pe baza unor date inexacte rămâne în vre-o stație ore întregi sau chiar o zi sau o noapte, cciace s'ar fi putut evita dacă ar fi avut informații precise la pornire.

In stațiile mai mari cum ar fi Iașul, pentru informații ești trimis de la Agenția Oficială la gară, de aici cutreeri toate birourile de la șef, la mișcare, la casierie, la informații, etc. ca apoi să ai abia relații lipsite de temeiu.

O altă mare lipsă și care se poate foarte ușor remedia este faptul că în nici o gară nu sunt bănci pe peron, iar sălile de așteptare sau sunt cu totul închise sau au numai pereții goi. E un adevărat chin pentru bieții călători care au de așteptat ore în-

J.

—(Continuare în pag. 2-a)—

Cetățeni,

Prin propriile noastre puteri, să pășim la curățirea și înfrumusețarea Iașului.

Reconstrucția

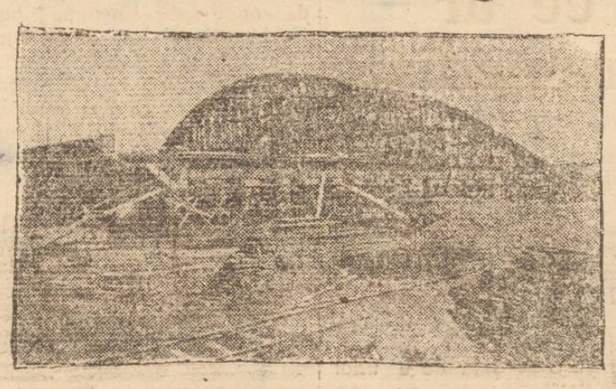

Halele de vagoane dela Timișoara ce sunt terminate.

Dacă a-și fi primar

După urgia primului război mondial, când lumea se zbătea neputincioasă pentru a-și găsi echilibrul zdruncinat, a apărut o carte intitulată: „Si j'etais ministre" care dădea soluțiuni pentru cele mai arzătoare probleme la ordinea zilei.

Mi-am amintit de această carte, fără să am veleități de a deveni ministru. Dar dacă ar fi să dea peste mine asemenea hazard, nu ministru ci primar, aș vrea să fiu. Și nu pentru cine știe ce onoruri, ci numai așa de ambiție, ca să pot da un ordin scurt: să se scoată din bugetul serviciului de salubritate, masina sau trăsura destinată domnilor însărcinați cu controlul curățeniei. Să treacă și dumnealor per pedis pe la piața Sf. Spiridon, și să încerce cum e când aluneci pe o coajă de pepene, așa cum am încercat și eu aseară, când era cât pe ce să-mi fracturez brațul. Atunci o să-și ese și dumnealor din pepeni așa cum mi-am ieșit și eu și n'o să mai creadă că tot ce scrie la gazetă sunt povești.

Nu-mi propun să torn gaz peste foc în chestia curățeniei, mai ales acum când se pare că treaba a început să meargă mai bine. Mă întreb însă dacă chiar în actuala situație, când pe toate străzile au ieșit gospodarii să facă curățenie în fața ogrăzilor și a caselor nu s'ar putea face în acelaș ritm un pas înainte către o îmbunătățire a condițiilor, pentru a nu lăsa piața în urmă. Dar, fiindcă unui cetățean imparțial cum sunt eu, care n'are nici în ctin. nici în mânecă, cu conducerea Serviciului Salubrității, nu i-ar sta bine decât dacă ar privi lucrurile pe toate fețele, nu numai pe cea care-i vine la îndemână — de aceia fără să scuz felul de gospodărie a acestei întreprinderi de interes obștesc, fără să mă leg de măturoaiele inactive ale podarilor sau măcar, de amiciția domnului gardian pentru gustul zaharos al harbujilor, vo

SAVEL DAVICU

(Continuare în pag. 2-a)

Avant-garda americană

In urma prestanților cercurilor financiare, guvernul american a închis expoziția pictorilor de avangardă. Ceia ce e curios e faptul că această expoziție prezentată prima dată în Praga s'a bucurat de un mare interes chiar din partea oficialității americane.

Drept probă precum și pentru interesul pe care-l prezintă publicăm în traducere articolul scris de d. Hugo Weisgall, atașatul cultural al ambasadei americane în capitala Ceho-Slovaciei în revista „Etudiants du monde".

Expoziția artei americane de avantgardă prezentată acum în Cehoslovacia constitue o încercare a serviciului american de informație pentru desvoltarea înțelegerii între popoare, căci nu există un mijloc mai bun pentru o națiune ca să se facă cunoscută de alte popoare de cât trimițând la ele studenții, savanții, profesorii, artiștii, muzicienii săi, operele artiștilor săi, producțiile sale culturale.

„Arta americană de avantgardă" nu are pretenția de a fi o expoziție documentară a picturei contemporane din Statele Unite. Nu cu mijloacele noastre reduse — prezentăm doar 49 opere — am fi putut ajunge aci. Noi am rezervat un loc tendințelor cele mai avansate, stilurilor și tehnicilor celor mai recente. Deși se vorbește adesea în legătură cu această expoziție despre influențele europene asupra artei americane. totuși caracterul american al operelor nu este mai puțin evident.

Un anumit realism, o „întoarcere la pământ" (citește la omenesc), o apropiere a artistului de subiectul său, o oarecare vervă, o vitalitate nervoasă și o vigoare virilă dau operei pecetea sa americană.

Din punct de vedere etnografic expoziția prezintă un interes deosebit: ea ilustrează amestecul extrem al naționalităților și originilor pe pământul american. Dovada cea mai bună o constitue numele artiștilor: de Diego, Bazioles, Pereira, Everett, Bouché, de Martini, Tschebasov, O'Keefe, Kuniyoshi.

Din punct de vedere artistic, expoziția ne dă o imagine suficientă a producției picturale în timpul ultimilor treizeci sau patruzeci de ani.

Prezența operelor unor de Martin, Weber, Kuhn, Gropper și Evergood, cari au fost revoluționari în jurul anului 1910, într'o expoziție de pictură cortemporană ne permite să vedem cu cât acești artiști devansaseră epoca lor și cât de actual este încă mesajul lor.

Atmosfera americană, nu ni se pare a fi neprielnică artiștilor noștri. Ei trăesc mult și păstrează în producția lor o remarcabilă vigoare de expresie, oricare ar fi vârsta lor. De exemplu, Martin care în 1910 era considerat deja ca un remarcabil acualerist. El a început la 66 ani, sunt 10 ani de atunci, să lucreze în ulei.

Ultimele sale opere au conservat frumusețea, vigoarea și individualitatea acoarelelor sale.

Tânăra generație este deasemeni bine reprezentată. Inainte de războiu, Prestopino, Levin, Pereiro erau abea cunoscuți, dar azi ei au devenit demni succesori ai vechii generații. Alături de numeroase pânze cu subiecte abstracte care dovedesc importanța mișcării pentru pictura abstractă a Statelor Unite, se întâlnesc opere ale picturilor sociali. Școala „socială" căreia îi aparțin un oarecare număr de pictori atacă subiecte ca viața marelui oraș, deziluziile soldatului care se întoarce în patrie, ura totalitarismului. Adesea artiștii și-au pus arta lor în serviciul unei propagande, deși până mai deunăzi criticii s'au revoltat împotriva ideei însăși că arta ar putea sluji scopuri ideologice.

Grupul pictorilor „sociali vrea să se facă purtătorul unui mesagiu: dar acest mesagiu cere înțelegere mutuală, recunoașterea demnității umane, abolirea sărăciei și a războiului prin ameliorarea condițiilor de viață ale popoarelor.

Totuși pictorii „sociali" nu sunt numai propagandiști. Ei nu ilustrează numai o temă, ci rămân artiști de gust și spirite înalte.

Această expoziție ne plasează brutal în vârtejul vieții americane contemporane. Fără o preparatie migăloasă, fără un arier plan istoric ni se prezintă operele contemporanilor. Ele arată producția vechei ca și nouei generații într'o artă statornicită de mult timp, dar care are încă multe de spus pentru timpurile ce vor veni.

Cititi „OPINIA"

Biserica și opera de restaurare a orașului

Odată cu încetarea semnalelor de alarmă, biserica și guvernul au păsit la tămădurea rănilor războiului. Activitate asemănătoare albinelor din stupi, s'a putut vedea pe întreg cuprinsul țării. Caritatea creștină și asistența socială au înscris și de astă dată nume de mari ierarchi, modești preoți și umili monachi, iar reformele și noile legiuiri înfăptuite pentru binele neamului scot în vileag munca reprezentanților poporului.

Și'n orașul Iași, glasul bisericii și al ordinei de stat a răsunat de multe ori, îndemnând pe toți la reconstrucția capitalei Moldovei.

Cu ocazia luării inițiativei din partea PCR de curățire a orașului Iași, Biserica n'a stat de o parte.

In ziua de 8 Septembrie a. c. ea nu numai și-a dat adeziunea, ci și părticica ei de contribuție.

I. P. S. S. Mitropolit Justinian, înconjurat de un sobor de preți a binecuvântat în piața Unirii lucrările necesare în scopul de mai sus.

Cuvântul capului bisericii din capitala Moldovei flacăra credinței și a muncii, înfrățite de veacuri, la poporul moldovean.

„Mântuirea sufletului, a zis I. P. S. S. este chezășuită de plinirea faptelor noastre".

„Ori nu se poate, a continuat înaltul ierarch, ca nepăsarea, și lenea, lipsa de bun simț și omenie, la vederea ruinelor, gunoaielor și bălăriilor ce-au invadat Iașul, să nu încline balanța în defavorul sufletului nostru".

In concluzie, I. P. S. S. îndeamnă pe toți la muncă.

Nu de mică importanță pentru reconfortarea stării sufletești a locuitorilor este aspectul ținutului locuit.

Unde sunt locuri încântătoare, culmi însorite și ape cristaline, ființa omenească simte cum îi cresc forțele ei creatoare.

Acolo însă unde ochiul omenesc nu întâlnește decât spini și bălării, ruine și moloz, sufletul omenesc este predispus căderilor morale, păcatelor și patimilor.

Pr. V. GROSARIU

De după cortină

Sala de spectacol

a cunoscut o interesantă evoluție în decursul istoriei.

Antichitatea a folosit drept loc de reprezentație marile amfiteatre plaste sub cerul liber.

Evul mediu nu a creat nimic nou în istoria sălilor de spectacol. In secolele X, XI și XII genul de teatru preferat era drama reiligioasă care se reprezenta prin biserici și pe străzi. Misterele secolelor XIII, XIV și XV își alegeau drept loc de reprezentație marele piețe publice, acțiunea lor desfășurându-se pe imense poduri, pe care se monta întregul utilaj necesar spectacolului.

Inceputul secolului al XV-lea ne aduce un eveniment revoluționar în istoricul sălilor de spretacol; inovația cortinei. Perdeaua. inaugurată de Ludovic Ariosta și susținută de Machiaveli, despărțea podiumul de sală și marca începutul și sfârșitul reprezentației.

Prin așezarea cortinei între podium și sală năștea scena.

Odată cu crearea propriuzisă a scenei—la începutul secolului următor, al XVI-lea—sala a început să evolueze, ridicându-se în formă de galerii pe cele trei laturi ale dreptunghiului, dar odată cu această evoluție misterul a început să-și piardă și splendoarea și popularitatea.

Au început să năvălească comedianții de farse italienești care au introdus moda sălilor cu scenă, instalate deobiceiu în marile hanuri ale Franței, Rusiei, Germaniei și Spaniei.

Până pela începutul secolului al XVIII-lee nu sunt de semnalat transformări importante în fizionomia sălilor de spectacole. Adausuri arhitectonice, motive decorative, vizau estetica și un dispozitivul tehnic al sălii.

In secolul XVIII poporul capătă dreptul de a asista la reprezentație așezat pe scaune. Astfel se nasc parterul și galaria amenajate cu băncii.

In cea de a treia decadă a secolului al XIX forma dreptunghiulară a sălii se modifică, construindu-se săli în potcoavă.

Abia după 1910 în construcția sălilor de spectacole începe să se pună accentul pe scenă. Reforme radical se înfăptuesc subt influența cinematografului.

Scena glisantă, rulantă sau ascensor își face loc în tehnica modernă, odată cu sistemele de ecleraj ce pot dirija fascicole de lumină și cu aparatele de proecție, ce ne înfățișează nori, ploaie, fantome, însfârșit tot ce fantezia scenografului și a regizorului inventă.

S'au scurs

unsprezece ani dela moartea lui A. de Hertz unul din animatorii teatrului românesc. Creator al comediei de salon în dramaturgia autohtonă, Hertz a lăsat în urma lui o serie de lucrări ce stârnesc interes și prilejuesc reprezentații amuzante. „Omul de zăpadă", „Păianjenul". „Bunicul", „Mărgeluș", „Incurcă lume", este câteva din comediile lui Hertz în care cu fină ironie, cu un humor plăcut și o tehnică dramatică ireproșabilă sunt caracterizate tipuri din burghezia românească.

Dl. Al. Kirițescu

președintele S. A. D. R. a fost ales conducător al asociației Romăno - Maghiare, pentru strângerea legăturilor culturale și artistice dintre cele două țări.

Alegerea d-lui Kirițescu va fi un prilej în plus de înnodare a relațiilor dintre teatrul maghiar și cel românesc, producându-se schimburi de valori artistice atât în domeniul dramaturgiei cât și în celelalte sectoare ale scenei: actori, regizori și pictori decoratori.

Direcția generală

a Teatrelor, Operelor Române și spectacolelor a interzis, subit sancțiunea ridicării autorizației de funcționare, supra-popularea sălilor de spectacol, Peste numărul de locuri legal nu se va mai putea distribui în viitor nici un loc în picioare.

La Festivalul Internațional

de muzică și teatru din Edinburg participă 7 orchestre celebre printre care orchestra Colonne din Paris și Filarmonica din Viena.

Cu această ocazie Bruno Walter va dirija din nou orchestra Vieneză.

Dintre dirijorii ce-și vor da concursul reținem pe John Barbirolli, Walter Susskind, Paul Paray, Malcom Sargent. Iar între soliști în afară de Szigeti, pe Arthur Schnabel, Pierre Fournier, William Primeroso și cântărețul negru Todd Duncan.

Yehudi Menuhim

a participat ca solist la concertele organizate la Salsburg în cadrul festivalurilor anuale ce au avut loc în luna August.

Cu prilejul

aniversării Moscovei teatrul de dramă Stanislawschi va reprezenta „Dimitri Dornski" operă compozitorului Krinkzov.

«Dimitrie Cantemir»

este titlul unei opere a cărui liberet muzical îl pregătește compozitorul Alfred Mendelsohn pe un text de Eusebiu Camilar.

Mariete Anca

s'a retras dela conducerea Teatrului Maria Filoti, optând pentru angajamentul dela Național.

Voga scenelor particulare a început să se micșoreze, în vreme ce crește prestigiul celor oficiale.

Știați că?

în Anglia noțiunile de „director de scenă" și „regisor" indică funcțiuni diametral opuse cu cele dela noi.

Astfel „regisorul" este acel ce crează spectacolul adâncind textul, dirijând munca actorului, conducând realizarea tehnică a reprezentației dramatice.

„Directorul de scenă" este un subordonat al regizorului el servind la îndeplinirea ordinelor acestuia. G. I.

Din U. R. S. S.

In Tadjikistan

Cărți în limba tadjică

Grație nouilor mașini de tipografie pe care combinatul de arte grafice din Stalinabad le-a primit, tipărirea de cărți în limba tadjică a fost sporită și ameliorată. Numai în primul semestru al anului cureut s'au tipărit mai multe cărți decât în tot cursul anului trecut.

Actualmente se editează prima carte-indreptar în limba tadjică pertru uzul învățătorilor manuale școlare și o serie de broșuri despre eroii muncii socialiste—meșteri în cultivarea bumbacului. Au fost tipărite culegeri din noule poezii ale lui Tursun-Zade, M. Rahimi și alți poeți din Tadjikistan.

Spartakiadă pe republică

A avut loc o Spartakiadă pe republică pentru atletică ușoară, wolley-ball și curse de motociclete. La spartakiadă au luat parte 225 dintre cei mai buni sportivi din Tadjikistan și au fost bătute 15 recorduri noi pe republică.

La întrecerile de atletică ușoară locul întâi a fost cucerit de echipa din Stalinobad locul al doilea de echipa din regiunea Leninabad.

Inainte de a lua parte la spartakiadă echipa de motocicliști din Leninabad s'a antrenat într'o cursă pe drumurile și potecile înalte de munte, străbătând o trecătoare de 3.000 metri înălțime.

Invingătării spartakiadei au primit premii și diplome din partea Comitetului de educație fizică și sport depe lângă Consiliul de Miniștri din Tadjikistan.

O expediție științifică în raionul Kalan-Humb

Din regiunea muntoasă Kalan-Humb s'a întors la Stalingrad expediția științifică a Institutului pentru cercetarea regiunilor subtropicale ale URSS și a Institutului botanic depe lângă filiala Academiei de Științe din Tadjikistan. Expediția a adus mult material interesant.

Grănicerii sovietici ajută Institutului pentru cercetarea regiunilor subtropicale ale URSS să cerceteze clima din zona Kalan-Humb, făcând în acest scop îndelungate observații meteorologice.

Mici lipsuri ce ar trebui remediate

— (Urmare pa ding. 1-a) —

tregi vre-o legătură, în special noaptea.

Mai este apoi chestiunea bufetelor din gări. Când C. F.R.-ul a concesionat aceste bufete, s'a avut în vedere un scop bine determinat. Nu poți lăsa călătorii să meargă ore întregi fără să aibă ce cumpăra de ale mâncărei; în special lumea muncitoare ceferistă Porniți de cu noapte de acasă, profită de vre-o oprire mai mărișoară spre a lua o gustare. Dar ajunși în stația Buhăești ochii degeaba caută pe rafturi, în galantare. Nu găsesc nimic. Dacă te adresezi restauratorului îți răspunde candid: am rachiu.

Pentru rachiu oare s'au concesionat și s'au înființat bufetele din gări?

Incă o greșală de a unor șefi de stații care se cere remediată este și aceasta:

In unele gări, fie din cauza întârzierii unor trenuri de legătură sau din alte cauze, unele trenuri sunt trase în mod provizor pe o linie secundară până ce trece trenul care era așteptat. Dar, în loc ca trenul tras pe linia secundară să fie tras înainte de plecare, în fața gării, îi se dă drumul chiar de acolo de unde era garat. Mulți pierd trenul din această cauză, neînchipuindu-și că ar putea porni de la 1—2 km. de stație pe neașteptate.

Mai sunt încă multe mici neajunsuri de semnalat, neajunsuri ce pot avea efecte mari. Suntem însă siguri că cu timpul toate se vor pune în ordine. îndată ce vor fi semnalate, căci armata ceferistă, ordonată și harnică ne onorează pe deplin.

Citiți „OPINIA"

Dacă a-și fi primar

(Continuare din pagina I-a)

aduce acuzațiuni în primul rând publicului lipsit de cele mai elementar simț al disciplinei și respect pentru drepturile aproapelui care a transformat tarabele în mese de restaurant. Și iată cum, chestia asta compensată cu lipsa măturătorilor, face să mergem în permanență pe un covor de murdărie. dintre cele mai periculoase. La indolența polițaiului se adaugă firește indolența unora din cetățeni, care dându-și totuși seama că nu-i nici la restaurant nici acasă, își permit să azvârle tolile pe jos. Rezultatele se văd. Sau mai precis: le-am văzut. Dacă nu ești atent când mergi, sau dacă nu stai în permanență cu ochii în pământ ca o mironosiță, trebuie să faci echilibristică ca jonglerii dela circ sau ca patineurii pe ghiață.

Și asta încă nu-i nimic, dar ce te faci cu accidentele? Pui la risc picioarele, brațele, capul, că nu toată lumea e patineur.

In asemenea condiții, cum știm că simplu apelul la serviciul municipal nu e de ajuns, rugăm pe cetățenii — care de altfel au pornit la acțiunea curățeniei — să fie mai atenți cu acei care aruncă cojile pe trotuare sau în piață, deoarece urmările pot fi din cele mai grave.

Atât de grave, încât numai gândindu-te la ele, îți vine să-ți ieși din pepeni.

CINEMA

Rita Hayworth

Rita Hayworth continat să se bucure de o celebritate, pe care, în trecut, numai Greta Garbo și Marlene Dietrich au avut-o. „The atomic Gilda" — (Gilda, după titlul ultimului ei film, atomica, pentrucă bomba atomică aruncată în Pacific, cu ocazia experiențelor din vara trecută îi purta numele) se află la Paris, unde caută destinderea — după o prodigioasă activitate în studiouri — și uitarea după o furtunoasă și pare-se. definitivă despărțire de Orson Wels care este pentru Rita „cel mai încrezut și mai despotic dintre soți", iar pentru America, „l'enfant terible", ale cărui extravaganțe sunt comentate de întreaga lume, un Sacha Guitri la diapazon yankeu.

O mulțime uriașă o așteptă pe Rita la gară. Insfârșit, trenul se oprește și frumoasa între frumoase, „cover-girl"-a ideală apare. Părul ei nu este nici lung, nici roșu: e scurt și castaniu deschis.

Trupul ei, glorificat de mii de obiective, este un trup frumos, dar în lume sunt mii de trupuri frumoase de femei: picioarele ridicate pe piedestalul perfecțiunei, pot fi întâlnite — comentează un gazetar francez — de mii de ori în cursul unei plimbări pe Champs-Elysées. Atunci? Rita declanșează totuși — cu părul ei, cu râsul, cu șoldurile ei, un „șoc psihologic" indefinisabil — dar evident. Să ne mulțumim cu această explicație pentru a-i defini succesul. Până la altele noui dacă există.

Dărăcitul lânei

Până la noi dispoziții mașinile de dărăcit lână, din tot cuprinsul județului Iași, rămân sigilate.

AZI

Luni 15 Septembrie 1947

Ort. Sf. Visarion
Cat. Sf. Nicomede
Ebr. 1 Tișre Roș z. 1

Farmaciile de serviciu

Farmacia Werner Piața Unirii
Farmacia Ochs str. Cizmăriei
Farmacia Catrina, str. I. C. Brătianu

PROCUROR DE SERVICIU
Dumitru Lucinescu, str. Xenopol Nr. 1

In cadrul proceselor de sabotaj..

O interesantă reclamație făcută de un cunoscut medic ieșan

Debitante de timbre, infractoare la legea stabilizării. Piele, talpă și opt perechi de încălțăminte pentru uz personal! Fructar necinstit Valizele cu pâine

In fața Serviciului de Control Economic a venit spre cercetare o interesantă reclamație făcută de dl. dr. Gh. Barbu și soția dumisale d-na dr. Silvia Barbu, împotriva debitantelor Stein Bela și Stein Sura, proprietarele unui debit de țigări și timbre de pe strada Elena Doamna 10.

Inculpatele ar fi vândut, d-lui dr. Barbu și soției sale, la câteva zile după efectuarea stabilizării, timbre vechi drept timbre noi, pentru suma de 500 lei.

Fiind sezizate de către cumpărător ele n'au recunoscut vânzarea și astfel cazul a ajuns în fața cercetărilor.

*

Tot la acelaș serviciu se cercetează cazul d-lui Nocai Ioan din strada Toamnei 3 la care făcându-se, în urma unui denunț, de către organele polițienești o percheziție riguroasă s'au găsit 10 kg. de talpă crupon, 3 kg. piele bizon Bordeaux, două perechi de pantofi box mare, trei perechi de pantofi chevreaux negri, două perechi cizme de vânătoare și două perechi de bocanci, toate pentru uz propriu, după cum declară învinuitul.

D-nul controlor care anchetează cazul socotind că pretenția celui reclamant nu este tocmai normală a dispus darea sa în judecată pentru dosire de materiale raționalizate și sabotaj al tegilor economice.

*

Fructarul Goldman Iacob din Piața Halei 14, uitând, se vede ceva prea repede, de „pățania" confraților săi între specula și meserie, a continuat să nu-și afișeze prețurile la marfă și să ceară prețuri peste cele menționate în mercurial.

Fapt, pentru care a fost dat în judecată pentru specula și sabotaj economic.

*

Itic Aizic Zaler, fără meserie, după cum declară în proces-verbal, se aproviziona pe el și pe cunoscuții care plăteau bine, cu pâine și făină de grâu de prin târgușoarele învecinate.

Zilele trecute însă a fost surprins de către organele de control economic cu câteva zeci de kilograme de făină albă lux și opt pâini albe de care n'a putut să scape în fața controlului deși — zadarnic— a încercat să le arunce pe drum.

Cu actele dresate a fost arestat.

S'au schimbat timpurile...

Bărbatul ideal trebue să știe să „spele vasele

In Marea Britanie, arta seducțiunii nu mai joacă un rol însemnat într'o căsnicie. După părerea d-nei Heather Jenner, englezul din 1947, preferă o soție credincioasă uneia care, datorită frumusetii sale, nu i-ar da decât satisfacții de amor-propriu, prea scump plătite. Iar englszoaicele preferă mai curând bărbați cu o bună situație materială, decât pe cei a căror bogăție nu constă decât în darurile naturii.

Englezoaicele au o predilecție bine marcată pentru americani.

Mrs. Heather Jenner, care conduce la Londra o agenție matrimonială și care are de acum la activul său 2000 de căsătorii legale, dintre care numai una singură s'a terminat prin divorț, își sprijină afirmațiile pe statistici temeinice.

Cu toate că biroul său este instalat într'un cartier foarte elegant, serviciile sale sunt foarte ieftine și la îndemâna oricui. Pentru cinci lire d-ne Jenner se oferă să-ți găsească o soție, iar în caz de reușită îți mai percepe o taxă de 7 lire, ceeace în Anglia este foarte ieftin.

„In epoca noastră, a declarat d-na Jenner, nu mai au loc acele baluri, la care o fată își putea găsi alesul inimii, despre care putea să culeagă orice fel de informațiuni. Acum, pentru a se mărita, ea trebue să se adreseze unor intermediari serioși".

Trei la sută dintre clientele d-nei Jenner nu vor să se căsătorească de cât cu americani. Și directoarea oficiului explică această preferință, afirmând că americanii sunt soți mai atenți decât britanicii, ei ocupându-se mai mult de soțiile lor. Și apoi—the last, but not the least—americanii contrar englezilor, se pricep foarte bine la ștersul vaselor".

Inscrierea la brutării până diseară

Verificarea cartelelor va continua până astă seară la toate cele 21 brutării din cuprinsul orașului.

După acest termen nu se vor mai face noi înscrieri.

Prețurile la lăptărie

Primăria a fixat noi prețuri la lăptării după cum urmează:

Cafea cu lapte 5 lei paharul, lapte dulce 3 lei paharul, ochiuri cu jumări din două ouă 7 lei, ouă fierte 2,50 lei bucata, o-ez cu lapte 6 lei porția, iaurt (borcanul de 200 grame) 2 lei, brânză de vaci 2 lei porția, brânză de oaie a 50 gr. porția 2,50 lei, brânză cu smântână a 250 grame porția 4,50 lei, sifonul mare 6 lei, sifonul mic 5 lei.

Fructele se vând la prețul oficial.

Citiți și răspândiți „OPINIA"

Nouile dispoziţiuni
pentru recalcularea pensiilor
Cum vor întocmi pensionarii declaraţiile

In vederea recalculării în lei stabilizaţi a pensiilor publice de serviciu, potrivit noilor dispoziţiuni legale în vigoare, operaţiunea urmează a se efectua de Administraţia Financiară.

In vederea realizării acestui scop, pensionarii trebue să completeze câte o declaraţie-cerere, din cele ce le vor obţine dela biroul pensii dela Ad-ţie Financiară.

Declaraţiile-cereri se pun la dispoziţia pensionarilor în mod gratuit şi nu se timbrează.

Completarea acestor declaraţii-cereri urmează a se face în cel mai scurt timp posibil şi cel mai târziu până la data de 20 Septemvrie 1947.

Pentru justa completare a declaraţiilor şi apoi a întocmirii borderourilor cu care vor fi înaintate Casei Generale de Pensii, se va ţine seama de executarea întocmai a următoarelor norme:

Declaraţia va fi făcută numai personal de titularul pensiei, care va menţiona în mod clar, numele şi pronumele, domiciliul actual (strada şi numărul) calitatea care îi dă dreptul să primească pensia (autor, văduvă sau reprezentant legal al unor minori sau pensionari puşi sub interdicţie) numărul ultimei decizii pe temeiul căreia încasează drepturile de pensie şi numărul livretului de pensie ce posedă.

Numărul livretului de pensie este înscris pe prima filă a livretului şi corespunde cu numărul de ordine din registrul de pensionari ai Administraţiei Financiare,

In plus, în partea finală a declaraţiei, titularii drepturilor de pensie vor înscrie, potrivit formularului, pe bază de acte de stare civilă sau orice alte acte cu caracter oficial, datele ce urmează.

Cum se vor completa formularele

1. Data şi locul naşterii fostului funcţionar, autor al pensiei, data şi locul naşterii văduvei acestuia şi eventual ale copiilor minori pentru care primeşte pensia.

Copii minori vor fi identificaţi nominal, precizându-se în dreptul fiecaruia data naşterii.

2. Vârsta avută de fostul funcţionar, autor al pensiei, la data când acesta, văduva lui sau copiii au fost înscrişi la pensie.

3. Studiile avute de fostul funcţionar, autor al pensiei.

Pentru dovedirea studiilor, fiecare pensionar este obligat să anexeze la declaraţie o copie certificată de autoritatea emitentă sau de Administraţia Financiară, a diplomei sau ultimului certificat de studii ce posedă.

Norme clasificare a studiilor

La acest punct menţionăm că, în ipoteza că actualul pensionar sau urmaşii fostului funcţionar nu au posibilitatea să prezinte dovada studiilor ce posedă, Casa Generală de Pensii va stabili, din oficiu, gradul de studii, după următoarele norme:

a) Se consideră că au ca studii 4 clase primare toţi foştii funcţionari care au deţinut o funcţie inferioară aceleia de impiegat şi funcţiunile echivalente acesteia;

b) Se consideră că au ca studii 4 clase secundare toţi foştii funcţionari care au deţinut o funcţie de impiegat sau superioară acesteia, cu excepţia foştilor funcţionari făcând parte din corpurile menţionate în alineatul următor.

Sunt scutiţi de prezentarea actelor de studii funcţionarii făcând parte din următoarele corpuri de funcţionari publici;

— Corpul magistraţilor şi asimilaţii lor;

— Corpul didactic de toate categoriile;

— Corpul ofiţerilor, subofiţerilor şi asimilaţii lor;

— Corpul medical uman şi veterinar, şi

— Clerul.

Foştii funcţionari făcând parte din corpurile menţionate mai sus, care ar avea studii superioare celor cerute de legea organică respectivă, vor trebui să dovedească cu acte oficiale această situaţie specială. (Ex.: magistraţii având doctoratul în drept: ofiţerii având Şcoala Superioară de Război etc.).

De asemenea, că sunt scutiţi de prezentarea actelor de studii şi foştii funcţionari înscrişi la pensie după încadrarea lor în condiţiunile prevăzute de Statutele de funcţionari publici apărute după data de 6 Martie 1945 şi care au primit salariile fixate prin aceste Statute.

4. Titularii drepturilor la pensie vor menţiona în declaraţie numele soţiei şi copiilor lor minori, arătând în dreptul fiecăruia vârsta, ce au la data declaraţiei. Vârsta se socoteşte în ani împliniţi.

Urmaşii (văduva sau reprezentantul legal al copiilor minori) vor arăta pentru văduvă numai vârsta, iar pentru copii, numele şi vârsta în ani împliniţi a fiecăruia la data declaraţiei.

Verificarea declaraţiilor

Datele înscrise în declaraţia ce pensionarii sunt datori să dea potrivit prezentului ordin vor fi verificate de biroul pensiilor iar după verificarea lor declaraţiile vor fi imborderate.

La data de 20 Septemvrie 1947, se va proceda la verificarea pensionarilor care n'au depus declaraţiile pentru recalculare, cu care ocazie se va constata şi pensionarii decedaţi sau dispăruţi.

Pensionarii se vor prezenta pentru întocmirea declaraţiilor în fiecare zi între orele 8—1 la Biroul Pensii al Ad-ţiei Financiare Iaşi.

Procedeul distribuirii
noilor cartele
Cele şase categorii de consumatori. Ce se va reţine din cartelele vechi

In vederea unei raţionale distribuiri a produselor alimentare către salariaţii de toate categoriile, membrii de familie ai acestora precum şi celorlalţi locuitori din mediul urban, se introduc cu începere dela 1 Octombrie a. c. următoarele cartele de alimente: 1) cartele pentru minieri, 2) pentru muncitorii grei, 3) peniru muncitorii obişnuiţi plus funcţionari şi I. O. V. R.-işti, 4) pentru membrii de familie ai salariaţilor peste 14 ani. 5) pentru membrii de familie ai salariaţilor sub 14 ani, 6) pentru ceilalţi locuitori din mediul urban deasemeni vor fi date cartele speciale şi pentru pensionarii instituţiilor şi întreprinderilor.

Nu se distribue cartele în mediul rural: Salariaţilor producători agricoli care au peste 1 jum. ha. de pământ arabil; salariaţilor izolaţi: perceptor, notar, învăţător, preot, brigaeir silvic, etc.: membrilor de familie ai acestora.

Aceste cartele (cu excepţia ultimei) vor fi distribuite şi salariaţilor din mediul rural dacă întrunesc condiţiile de mai sus.

Ridicarea şi distribuirea cartelelor noui

Cartelele noi pe luna Oct. vor fi ridicate dela minist. industriei şi comerţului până la 20 Sept. a. c.

Oficiile economice vor face distribuirea între 20—28 Septembrie.

Cartelele până la punctul 5 se vor distribui prin instituţii şi întreprinderi. Cele dela punctul 6 se vor distribui prin centrele de diătribuire stabitite de Primărie.

Retragerea cartelelor vechi

Odată cu distribuirea noilor cartele se vor retrage cartelele vechi anuale pentru categoriile care n'au preschimbat cartelele pe luna Septembrie a. c. şi talonul (mijlocul cartelei din Sept. a. c.) pentru categoriile care au primit cartele alimentare pe luna Sept. 1947.

Atât din cartelele vechi cât şi din cartela nouă pe Sept. a. c. se vor reţine bonurile de pâine şi orice alte bonuri valabile pe Septembrie. Capii de familie vor reţine şi bonurile de lemne.

Cartelele vechi şi talonale retrase se vor anula şi denatura.

Distribuirea lemnelor

Salariaţii capi de familie care încă nu şi-au procurat lemnele şi care la preschimbarea carteleloe pe luna Septembrie a. c. nu şi-au reţinut din cartela veche retrasă bonul „combustibil" Nr. 1 vor reţine bonurile din cartela alimentară lunară.

Costul cartelei este de 2 lei.

Noile preţuri la furaje
şi la transportul lemnelor
Tarifele la căraţuşie

O comisie compusă din reprezentanţii organelor economice locale a fixat preţurile la furaje şi la transporturile lemnelor.

Preţul furajelor loco producători: paie de grâu lei 0,40 kg., paie de orz 0,50 lei kg., paie de ovăz 0,55 lei kg., paie de secară 0,40 lei kg., dughie 0,60 lei kg., lucernă 1.20 lei kg., fân de şes 0,40 lei kg., fân de deal 0,70 lei kg.

Preţul transporturilor de furaje: Pe o distanţă până la 20 km. 0,40 lei pentru kg., dela 21-30 km. 0,45 lei, dela 31-40 km. 0,50 lei kg., dela 41 50 km. 0,55 lei kg.

Preţul transporturilor lemnelor de foc: Pe distanţa până la 5 km. 0,15 lei pentru kg., dela 6-10 km. lei 0,20 pentru kg., dela 11-15 km. 0,30 lei, dela 15-20 km. 0,35 lei, dela 21-25 km. 0,40 lei, 26-30 km. 0,45 lei, dela 31-35 km. 0,50 lei, dela 36-40 km. 0,55 lei pentru kg.

Preţul căraţuşiei cu ziua pentru materialele de construcţie, lemne, nisip, balast, pietriş, etc.

Căruţa cu un cal lei 200 pe zi, căruţa cu doi boi lei 300 pe zi.

MODIFICĂRI
în mercurial

Comisia locală pentru organizarea, funcţionarea şi supravegherea pieţelor alimentare a adus unele majorări la preţurile alimentelor ce se distribue în pieţe.

Şi anume.

ZARZAVATURI: ardei iuţi engros 4 lei kg. en detail 5 lei kg., fasole boabe 9-10 lei kg., gogoşari 2,50-3 lei kg. morcovi fără frunze 2,50 3 lei kg., pătrunjel rădăcină 3-3,50 lei kg., ţelină 1,50-2 lei kg., usturoi uscat 10-12 lei.

FRUCTE: perje moldoveneşti 5,50-6,50 lei kg.

BRANZETURI: brânză telemea de oi 24-30 lei kg., brânză de vacă 15-18 lei kg., brânză de vacă frământată 20-24 lei kg., caş proaspăt 24-30 lei kg., lapte dulce 6 lei litrul, lapte acru de oi 9 lei, smântâna 20-24 lei kg., lapte acru de vacă 8 lei kg., unt ţărănesc 40-48 lei kg., unt pisat 60-70 lei kg.

S'au mai fixat deasemeni următoarele preţuri: praj 2.50—3 lei kg., patlagele verzi pentru murat 0,80—1 leu kg., struguri Aiep 6—7 lei kg.

Pieţe volante
la Iaşi

D. ajutor de primar Anton Paluga a dispus ca în oraşul Iaşi să ia fiinţă un număr de pieţe volante după cum urmează:

Pieţe de alimente

La Abator (Veneţia), la Podul de Fer, la Socola (în faţa brutăriei Roca), la Podul Bucşinescu şi la capătul străzii Ipsilante.

Pieţe de lemne şi fân:

La Podul Roş, în Piaţa Sturzoaei şi în Piaţa Bădărău.

Cetăţenii care doresc să cumpere lemne şi fân vor trebui să se ducă la locurile indicate, deoarece carele cu lemne şi cu fân nu vor putea fi vândute pe străzile oraşului ca până acum.

Mărfuri în valoare
de peste 2 miliarde trimise la sate

Ministrul Industriei şi Comerţului a dispus expedierea la sate a mărfurilor şi produselor industriale destinate gospodăriilor ţărăneşti. Expedierea o execută Institutul Naţional al Cooperaţiei, care va pune în vânzare aceste mărfuri şi produse, în cel mai scurt timp, prin cooperativele locale.

Valoarea totală a mărfurilor ce se vor expedia la sate se ridică la peste 2 miliarde lei stabilizaţi. In ele se cuprind produse industriale de tot felul, articole de uz casnic, materiale de construcţie şi unelte agricole.

Terminarea dărâmăturilor din Halâ

Sâmbătă după amiază la oreie 14 funcţionari ai primăriei şi sindicalişti, au continuat dărâmarea gheretelor de lemn din Piaţa Halei.

In locul lor vor fi ridicate pavilioane de cărămidă.

Citiţi „OPINIA"

Informaţiuni

In cercetarea autorităţilor se află reclamaţia unor comercianţi detailişti care afirmă că unii angrosişti refuză să vândă cantităţile de mărfuri pe care le comandă, deşi au suficientă marfă în depozite. Cum faptul acesta intră în prevederile legii sabotajului s'a dispus o anchetă urgentă.

— In ultimul timp au sosit din Ungaria două transporturi de penicilină a câte 80.000 fiole de 100.000 unităţi. Deasemeni au sosit din Uniunea Sovietică, alte medicamente în valoare de 20 milioane lei stabilizaţi.

DOCTOR
S. CAUFMAN
dela Facultatea de Medicină din Paris
BOLI DE STOMAC, INTESTINE, FICAT
Rectoscopii. Tratamentul Hemorozilor prin injecţii sclerozante.
Consult 8-9 1-6
Strada Banu Nr. 8

PRIMĂRIA MUNICIPIULUI IAŞI
Administraţia Păşunelor
COMUNICAT

Aduce la cunoştinţa tuturor cetăţenilor cari au vite la păşunat pe islazurile comunale că sunt obligaţi a trimite câte un membru din familie cu sapa, coasă sau greblă, pentru a presta o zi de muncă la curăţatul spinilor depe imaş în zilele şi ordinea specificării de mai jos:

Marţi 16 Septemb. 1947 Trupul Abator-Dancu.
Miercuri 17 Sept. 1947 Trupul Tomeşti.
Joi 18 Sept. 1947 Trupul R.M.S şi Trei Calici.
Vineri 19 Sept. 1947 Trupul Rediu-Ratar.
Sâmbătă 20 Sept. 1947 Trupul Păcurari.
Luni 22 Sept. 1947 Trupul Şorogari-Aroneanu.
Miercuri 24 Sept. 1947 Trupul Luculeşti
Vineri 26 Sept. 1946 Trupul Socola-Ţuţora.
Sâmbătă 27 Sept. 1947 Trupul Nicolina.
Luni 29 Sept. 1947 Trupul Cârlig-Copou.

Cei ce nu se vor prezenta la datele anunţate mai sus li se vor interzice păşunatul vitelor, cât şi aplicare de sancţiuni în conformitate cu legea şi regulamentele Păşunii.

Preşed. Primar Ed. Lăzărescu
Secret. G-ral, G. G. Săvescu
Ad-tor al Păşunelor
Şeful Serv. Domenii
A. Stipler,

Vânzători de ziare
se caută şi se angajează imediat, în condiţiuni avantagioase la Oficiul Presei Strada Lăpuşneanu No. 23

REDUCEREA
taxelor la ŞCOALA de MAŞINI de SCRIS permite *oricui*, la orice vârstă şi cu oricâte clase de şcoală să înveţe foarte repede DACTILOGRAFIA cu 2 sau cu toate 10 degete.
Se mai poate învăţa: STENOGRAFIA internaţională, CONTABILITATEA- bancară-comercială- industrială etc., CORESPONDENŢA - comercială, LUCRURI de BIROU pentru orice instituţie. LIMBI STRAINE-Rusa. Engleza, Franceza şi Germana. Cursuri speciale pentru începători şi avansaţi.
Se SCRIE şi se COPIAZĂ acte de orice fel, în oricare limbă şi în oricâte exenplare mai *eftin* ca oriunde.
Se TRADUCE orice corespondenţă, acte, literatură, etc. în şi din limbile de mai sus.
D-nii Profesori şi Studenţi vor avea reduceri la MULTIPLICAREA cursurilor în oricâte exemplare la o maşină specială de multiplicat.
Se eliberează DIPLOMA de absolvire.
Inscrieri se fac zilnic, între orele 8 dim. şi 8 seara la ŞCOALA DE STENO-DACTILOGRAFIE din str. MUZELOR Nr. 9 (vis a vis de Liceul Oltea Doamna".

DOCTOR
S. A. DAVID
Boli Interne şi de COPII, BOLI DE FEMEI
Venerice. Sifilis
Blenoragia, vindecă radical în 9 ore.
Iaşi, Str. Costache Negri 3 (colţ Elena Doamna)
Cons. 8—12 dim. şi 2—9 seara

ASTAZI LA CAPITOL
O grandioasă premieră
INSULA ISPAŞIREI
Un film de mare montare şi acţiune dramatică
cu
JEAN PIERRE AUMONT
şi
ODETTE JOYEUX

ASTAZI LA SIDOLI
Dorinţa neîmplinită
cu ROBERT MONTGOMERY şi IRENE DUNNE
COMPLECTARE JURNAL AMERICAN

ULTIMA ORA

Libertate deplină
pentru consumul de popuşoi
Nu se va face nici un fel de colectare

Recolta de popuşoi e apreciată la aproape 900.000 vagoane. Cantitatea aceasta satisface din plin nevoile consumului intern, rămânând şi rezerve însemnate pentru export.

In consecinţă, Comisia ministerială de redresare economică a hotărât libertate completă pentru circulaţia şi consumul grăunţelor şi făinei de popuşoi.

Producătorii vor dispune în voe de recolta lor. Nici o cotă obligatorie de popuşoi nu va trebui predată Statului.

Aşa dar, consumul de popuşoi se normalizează, tot poporul având-şi asigurată la discreţie mămăliga naţională.

Mâine se deschide
adunarea Naţiunilor Unite

NEW-YORK 15 — Mâine se deschide Adunarea O.N.U.

In legătură cu aceasta, d. Trigvie Lie secretarul general al O.N.U. a declarat că în ciuda divergenţelor existente între naţiuni, situaţia internaţională se prezintă mult mai favorabil unei înţelegeri decât după războiul trecut.

*

NEW-YORK 15—In legătură cu deschiderea sesiunii O.N.U. d. Marchall a declarat că delegaţia Statelor-Unite va adopta o atitudine fermă.

Privitor la Palestina, d. Maschall a deciarat că e posibil să se ajungă la un acord privitor la această problemă.

*

NEW-YORK 15.—Generalul Maskos comandantul armatelor democratice din Grecia, a înaintat o cerere ONU. de a i se permite trimite un delegat la Adunarea O.N.U. care să înfăţişeze punctul de vedere al poporului grec care acuză intervenţia anglo-americană din Grecia ca vinovat de tulburările din această ţară şi din Balcani.

Informaţiuni

— Prin noua organizare a învăţământului universitar, se va interzice definitiv cumulul cât şi ambulantismul.

Profesorul va fi obligat să domicilieze în oraşul unde îşi are catedra. Şi nici un profesor nu va putea primi două salarii, sub nici o formă:

— Cooperativa „6 Martie" din Iaşi a fost autorizată să vândă îmbrăcăminte şi încălţăminte, pe baza cartelelor cu puncte.

Operaţii ingenioase
ale unei bande de spărgători
cu concursul unor femei de petrecere

BUCUREŞTI 15. — Poliţia a capturat o periculoasă bandă care se ocupa cu devalizarea locuinţelor.

Această bandă uza un procedeu original. Din ea făceau parte şi câteva femei care jucau un rol foarte important în executarea loviturilor.

Iată cum proceda grupul de jefuitori:

Cele câteva femei, conduse de Dora Chiru, făceau cunoştinţă cu diverse persoane înstărite. Fizicul lor, graţiile ce învăţaseră să le facă, îngăduinţa ce o arăta acestor persoane, în ceiace priveşte întâlnirile toate nu făceau decât să sporească şi mai mult atracţia pentru ele, încântaţii desnodând din ce în ce mai des punga şi oferindu-le tot felul de distracţii.

In ziua când trebuia să se comită jaful, fetele prindeau ca prin minune gustul cinematografului. Deaceia îşi dădeau întâlnire dinainte de amiază. După ce luau prânzul, intrau dela primul rulaj la cinematograf. După ce vedeau un film, doreau să mai vadă unul, şi încă unul până când se termina rulajul la cinematografe, noaptea târziu.

In timp ce îmbătaţi de fericire urmăreau aventurile de pe ecran, ţinând strâns alături veritabilele dulcinee, acasă membrii bandelor, repartizaţi fiecare la adresele respectivilor amorezi, operau în voia cea bună, având timpul necesar pentru a controbăi casele şi în ce mai mic ungher.

Fetele, după ce ieşeau dela cinema, obosite de întuneric, profund impresionate de dramele peliculei, aveau grijă să treacă şi pe la un restaurant pentru a lua ceva în gură.

De obicei acest „luat în gură" era destul de costisitor şi ţinea destul de mult.

Apoi candide, fetele le promitea pentru a doua seară un program cu surprize variate, ceeace făcea pe fericiţi să spere la farmecele nopţilor de basme.

Luându-şi rămas bun, încântătoarele dudui dispăreau, fără a se lăsa conduse.

Ajunşi acasă, încântaţii parteneri îşi găseau locuinţele golite.

Bănuind despre ce este vorba, căutau să o prindă pe tânăra cu care-şi petrecuseră seara, dar ea nu se mai arăta.

O listă întreagă de păgubaşi în frunte cu comerciantul Nicolae Stancu, au cerut poliţiei ancheta. Eri, unul din ei a reuşit să zărească pe o fată cu care petrecuse.

Urmărită de un agent de poliţie, tânăra a fost arestată.

La poliţie ea a declarat cine sunt şi ceilalţi membri ai bandei lui Virgil Chiru.

Pe baza adreselor primite, organele poliţieneşti au cules cu mare uşurinţă dela domiciliu pe toţi aceşti spărgători.

Cadavrul unui ieşan
găsit în grădina publică din Roman

Poliţia din Roman a telefonat Chesturii de Poliţie locale că în grădina publică a fost găsit sub un chioşc, cadavrul oribil mutilat al tânărului Iţicovici Bercu din Iaşi.

Organele poliţieneşti din Roman fac cercetări pentru a descoperi misterul acestui asasinat.

Familia mortului n'a putut fi însă găsită la adresa indicată din Roman.

Arestarea unui spărgător

Zilele trecute dl. Nuhăm Melu din Str. Sf. Lazăr Nr. 28, a reclamat poliţiei că indivizi necunoscuţi s'au introdus cu ajutorul unor chei falşe, în locuinţa sa de unde au furat îmbrăcăminte, lingerie de pat şi obiecte casnice de valoare.

Cazul fiind cercetat de către comisarul H. Felix, autorul acestei spargeri a putut fi identificat în persoana lui Goldştein Leivi din str. Bahlui Nr. 22, un vechiu client al poliţiei.

Hoţul a fost prins pe când încerca să vândă în Piaţa Halei un ceas de masă furat dela dl. Nuhăm Melu.

Luat din scurt, el a făcut mărturisiri complecte indicând în acelaşi timp persoanele cărora le-a vândut celelalte lucruri furate. Cu actele dresate, el va fi înaintat în cursul zilei de azi, Parchetului.

— In cadrul orei şcolare de astăzi la ora 19 şi 30 minute vor concerta:

Elevul Paul Lemel din Cl. 7-a — la vioară — acomdaniat la piano de eleva Vascaboinic, ambii ieşeni.

— Furt de cablu telefonic, Organele poliţiei de siguranţă Iaşi au descoperit furtul a 250 m. de cablu telefonic pe str. Dr. Leon. Se fac cercetări pentru arestarea răufăcătorilor.

— DESCOPERIRE LUGUBRA,—Intr'un beciu din str. Păcurar a fost găsit cadavrul unei femei în vârstă de vreo 80 de ani.

Până în prezent cadavrul n'a putut fi identificat.

SPORT

C. F. R. (IAŞI)
a învins Gloria C. F. R. cu 2-0 (0-0)
Cazacu (Gloria) a fost eliminat pentru lovirea intenţionată a adversarului

C. F. R.-ul mai bun decât Gloria a repurtat victoria pe merit, dominând şi majoritatea timpului adversarul şi dacă scorul nu a putut fi mai mare aceasta se datoreşte formei slabe a lui: Tache, Bârzan şi Vechiu, care s'au complăcut pe deasupra să-şi complice jocul prin (dribling-uri inutile, ceia ce a făcut ca atacul să sufere.

Deasemenea linia intermediară deşi nu a jucat rău, a lăsat permanent un gol prea mare între apărare şi atac deoarece halfii mărginaşi au jucat prea în urmă mărându-şi mai mult decât ceilalţi adversarii direcţi.

Feroviarii au practicat un joc plăcut la vedere presărat cu passe precise la om.

Cum s'a marcat

Jocul începe viu, In min. 15 la o săritură la cap a lui Bârzan, Cazacu loveşte intenţionat pe primul.

Intervine dl. Murin care elimină din joc pe coechipierul Gloriei C. F. R. care după lungi discuţii enervante, binevoeşte să părăsească terenul de joc.

In prima repriză scorul rămâne alb cu toate insistenţele celor doi adversari.

La reluare C. F. R.-ul este acela care deschide scorul prin Nastea, care la un schoat puternic tras de Petrescu şi mereţinut de Patraşcu urmăreşte înscriind.

1-0—C. F. R.

Al doilea goal este opera lui Petrescu care deschis peste fourdaşi de Fălticeanu, cu tot efortul lui Patraşcu reuşeşte să întredică mingea în plasă.

Restul jocului s'a caracterizat printr'o dominare netă a C. F. R-ului la care Gloria C. F. R. s'a apărat din răsputeri. Cei mai buni oameni ai feroviarilor ieşeni au fost:

Petrescu, Savin, Fălticeanu, Diaconescu, Scutaru, Nastea. Dela Gloria C. F. R: Ionescu, Iwanov, şi Zapis II care dacă nu a putut arăta mai mult aceasta se datoreşte partenerilor săi sub nivelul valorii sale.

Echipele au aliniat următoarele formaţii: C. F. R. (Iaşi): Andrioaie, Diaconescu, Scutaru, Zaharia, Fălticeanu, Savin, Tache, Nastea, Petrescu, Bârzan, Vechiu.

Gloria C.F.R.: Patraşcu, Ionescu, Jarcă, Iwanov, Ţaţu, Moţoc, Zapis I, Cercel, Zapis II, Emilian, Badalan.

Sporturile în ţară

In cadrul etapei de Duminică din cadrul campionatului Diviziei naţionale A şi B s'au înregistrat următoarele rezultate:

La Bucureşti: Juventus-Ferar 6-0 (4-0). Au înscris: Flamaropol (3), Iordache (2) şi Pricop. C.F.R. (Buc)-Karres 6-1 (4-0). Au înscris Marian (3) Fillotti (2) şi Stroia.

La Arad: I.T.A.-A.S. Armata 6-0.

La Ploeşti: F. C. Ploeşti-Unirea Tricolor 2-1 (1-1).

La Timişoara: Dermata 1-0.

La Tg. Mureş: Dermagang-Libertatea 1-1,

La Cluj: Universitatea-Ciocanul 2-1 (1-1).

La Reşiţa; Oţelul-Jiul 3-1.

La Moreni: Astra-Română-Politehnica 1-0.

La Târgovişte: CFR Trg. Astra C. 3-1.

La Buc. S.T.B.-IAR 1-0.

La Brăila: ARLUS-France-Română 2-0.

La Roman: Danubiana-Prahova 4-4.

La Buhuşi: Text. Buh.-Met. Chimic 3-0.

La Suceava: Text. Sf. Cheorghe-Suceava 6-1.

ŞT. GEORCESCU

ŞEFUL GARZII FINANCIARE IASI
a fost pus în disponibilitate

In urma unor cercetări întreprinse în localitate de către d. inspector Macarie, trimiă special de Comandamentul Gărzii Financiare, sonstatându-se o activitate nelegală din partea Şefului Gărzii Fisanciare din localitate, d. V. Iordăchescu a fost pus în disponibilitate.

Până la numirea definitivă a noului şef, girarea şefiei a fost încredinţată d-lui Bejan Dionisie.

Maestrul Enescu la Londra

LONDRA 15. — Maestrul George Enescu a sosit eri la Londra.

D-sa a primit invitaţia de a dirija orchestra filarmonică a oraşului,

Deasemeni a aceptat să dea un concert de vioară în capitala Anglei şi alt patru în diferite oraşe engleze.

In atenţia celor
ce părăsesc ţara şi solicită autorizaţii de strămutarea efectelor

Direcţiunea Generală a Comerţului Exterior din Ministerului Industriei şi Comerţului aduce la cunoştinţa persoanelor care părăsesc ţara că cererile pentru aprobarea şi strămutarea efectelor trebuesc înaintate cel puţin 25 (douăzeci) de zile înainte de data plecării din ţară, în care interval de timp se va putea elibera autorizaţia de export.

Toate cererile vor fi înregistrate la Registratura Direcţiei Exportului din Ministerul Industriei şi Comerţului, localul din str. General Manu 21, parter, anexă.

CONVOCARE

In vederea unei consfătuiri cu privire la marea operă de curăţire, asanare şi refacere a Iaşilor, cât şi pentru a găsi soluţiile cele mai practice pentru organizarea „Săptămânii Iaşilor", în zilele dela 28 Septembrie până la 2 Octombrie crt. rog călduros pe onoraţii reprezentanţi ai bisericii, armatei, magistraturii, învăţământutui de toate gradele, pe reprezentanţii organizaţiilor politice şi muncitoreşti (Comisia Locală) reprezentantele org. feminine, ai tineretului, precum şi pe acei ai artiştilor şi ziariştilor din localitate, să binevoiască a participa la Adunarea ce se va ţine în *Amfiteatrul Facultăţii de Drept*, Marţi 16 Septembrie crt. la orele 4 p. m.

Prof. CONST. BALMUŞ, Decanul Facultăţii de Litere şi Filosofie, Preşedintele Comitetului de propagandă pentru asanarea şi refacerea Iaşilor.

Adânc îndureraţi, studenţii anului II ai Fac. de Medicină Iaşi, anunţă încetarea din viaţă a mult iubitului lor coleg şi prieten

Octav Ungureanu
(DUTU)
de 20 ani

după o scurtă şi grea suferinţă.

Inmormântarea va avea loc în ziua de 16 Sept. 1947 la cimitirul Eternitatea din Iaşi.

PIERDUT buletinul biroului populaţiei din Com. Uricani precum şi suma de 600 lei. Declar buletinul anulat.
Mateiaş Gheorghe
Satul Beldiman

PIERDUT buletinul biroului populaţiei eliberat de Târguşorul Copou, livretul militar. Le declar nule. Cuşnir Pavel Tg. Copou.

PIERDUT buletinul biroului populaţiei Iaşi No. 61680. Il declar nul. Petrovici Constantin str. Ipsilante 20 Iaşi.

DOCTOR
R. DAMSKER
Medicul şef al Serviciului de
BOLI INTERNE
al Spitalului Israelit, consultă la Str. Elena Doamna Nr. 17
8—10 şi 3—6

Citiţi „OPINIA"

ORA 12

Astăzi intră în vigoare
tratatul de pace

PARIS 15. — Astăzi intră în vigoare tratatele de pace cu Italia, România, Bulgaria şi Finlanda.

Până la 15 Decembrie c. vor fi retrase toate trupele de ocupaţie din aceste ţări, cu excepţia unor mici garnizoane din România şi Ungaria care rămân ca etape de legătură cu trupele Sovietice din Austria.

* * *

LONDRA 15. — Reprezentantul Marei Britanii în comisia de control pentru România, a părăsit eri definitiv această ţară, în urma intrării în vigoare a tratatului de pace.

Parlamentul îşi reia mâne
activitatea

BUCUREŞTI 15 — Mâine, Marţi 16 Septembrie, Parlamentul îşi reia activitatea.

In cursul acestei săptămâni pe biroul Camerei va fi depus proectul noului buget general al Statului.

Reduceri la impozite

BUCUREŞTI 15. — Comisia de redresare economică a hotărât să se acorde importante reduceri de impozite la articolele de mare consum.

Un ordin circular va fi dat în curând în acest sens.

Dispariţia unei valize cu bijuterii
care au aparţinut Reginei Maria

BERLIN 15. — Un furt cu răsunet mare este cel săvârşit de curând pe o moşie din Germania.

La moşia prinţului von Bismark din Blisdorf, se afla o valiză cu bijuterii ale decedatei regine Maria a României.

Zilele trecute prinţul a observat lipsa ei, fapt care l-a alarmat, adresându-se organelor de pază pentru a prinde pe autori.

Bijuteriile şi obiectele ce le conţinea valiza erau de o valoare incalculabilă.

Poliţia din toată regiunea s'a pus pe urmărirea celor ce şi-au însuşit valiza preţioasă.

BIBLIOTECA UNIVERSITĂȚII -IAȘI-

ANUL XXXIX Nr. 303

4 Pagini 5 Lei

Miercuri 17 Septembrie 1947

ABONAMENTE:

Lei 450 . . . . „ 3 luni

„ 5.000 Intreprinderi, autorităţi pe un an

Atelierele tipografice IAŞI, STRADA LĂPUŞNEANU Nr. 37

OPINIA

ZIAR POPULAR COTIDIAN

Redacţia şi Administraţia IAŞI, STR. LĂPUŞNEANU Nr. 37

TELEFOANE:

Redacţia . . . Nr. 1208
Administraţia . . . „ 2048
Serv. de noapte . . . „ 2088

Director C. R. GHIULEA

Mai multă inițiativă

Oamenii cred că acela care scrie la gazetă are mare trecere în faţa autorităţilor şi că ajunge să se anunţe la un şef de autoritate sau chiar la un ministru pentru ca uşile să se deschidă larg, să fie primit cu braţele deschise şi servit cu promptitudine.

Inchipuiţi-vă că acest considerent a făcut ca redacţiile noastre să fie „vizitate" în ultimul timp, fie de comprimaţi, care vin să-i reinstalăm noi „oameni cu trecere" în slujbă", fie să ne povestească o mulţime de amărăciuni din viaţa de fiecare zi, cu speranţa că noi, gazetari de a căror „frică" tremură zi şi noapte autorităţile mai mult sau mai puţin superioare.

Dacă cele mai multe din aceste vizite, provoacă glume şi nenumărate ironii, reţinem însă cu deosebită atenţie unele plângeri ce nu lovesc numai în individ ci în întreaga colectivitate.

E interesant de semnalat că cetăţenii nu se plâng ca acum vre'o 5—6 săptămâni.

Fiecare observaţie făcută, fiecare cuvânt rostit denotă o reală înţelegere a situaţiei, iar ceeace ne cer nouă este să semnalăm autorităţilor, nedreptăţile, abuzurile şi greutăţile.

Reesă clar că e vorba de greutăţi alimentare, prin care trece Iaşul.

C o z i l e interminabile, zdruncină nervii şi abat sute de oameni dela alte îndeletniciri, şi deci au devenit o problemă. In fiecare zi aceiaşi problemă, aceiaşi preocupare. O r e întregi oamenii caută cu ce să-şi umple coşniţa. Iar la nevoie stau şi nopţi întregi. La ultima distribuire a cărnii au stat cetăţeni dela ora 9 seara până la 11 dimineaţa).

Iarna bate la uşă şi toate nejunsurile ei au şi început să ne dea târcoale.

Melancolicele raze ale soarelui de Septembrie vor duce odată cu frunzele îngălbenite, tomatele şi celelalte fructe cu care mai înşelăm mesele azi. Producătorii mai aduc încă în piaţă zarzavaturi şi fructe ce nu pot sta.

E drept, autorităţile noastre pline de grijă, mânate de dorinţe sincere au luat o serie de măsuri pe care întreg oraşul le-a primit cu satisfacţie. Totuşi cozile şi greutăţile de tot felul ce le întâmpină fiecare pentru a-şi asigura hrana, dovedesc că aceste măsuri trebuiesc complectate pentru ca în totalitatea lor, să-şi demonstreze eficienţa.

Ar trebui ca autorităţile oraşului să ceară ca reducerile pe C. F. R. să se extindă şi la distanţe mai mari de 150 km.

Problema lemnelor nu trebue neglijată.

A fost un an mănos. Judeţul nostru nu mai e deficitar. Autorităţile sunt pline de bunăvoinţă, grijă şi atenţie.

Mai trebuie încă mai multă iniţiativă, mai multă rapiditate în luarea măsurilor.

Avem toată încrederea în gospodarii oraşului.

IOANA CAPAŢANA

Judecătorul Robert Jakson

fostul preşedinte al delegaţiei americane pentru urmărirea criminalilor de război a demisionat din acest post ca protest împotriva modului blând cum se purta autorităţile americane faţă de nazişti.

Judecători populari

Modificarea raportului de forţe între diferitele categorii sociale ce alcătuesc massa cetăţenească a unui stat, implică o metamorfoză structurală a tuturor instituţiilor pe care îşi sprijină coloana vertebrală respectivul stat. Orice răsturnare socială, produsă de o revoluţie cu ritm mai lent sau mai accelerat, pentru a fi trecută din litera utopică a programului, în cea realistă a legii, trebue să-şi lase amprenta în organizarea sistemului parlamentar, a economiei, a industriei, a finanţei, a legislaţiei, a justiţiei, a armatei, a şcoalei şi în genere a tuturor axelor în jurul cărora gravitează viaţa unui neam. Pasul înainte pe drumul revoluţiei sociale şchiopătează, dacă el nu corespunde unei mişcări evolutive, înregistrată sincronic în toate domeniile de activitate ale comunităţii sociale.

Potrivit considerentelor de mai sus privim reformele săvârşite, sau pe cale de săvârşire, din iniţiativă guvernamentală, în cuprinsul diferitelor instituţii ale statului nostru, drept consecinţă firească a unei politici, ce năzueşte să se pună de acord cu idealul social pentru care militează.

Reformele înfăptuite şi cele în spe, stabilesc noi drepturi şi îndatoriri cetăţeneşti. Atât datoriile cetăţeanului faţă de societate, cât şi drepturile pe care el este îndr ituit să le reclame, trebuesc apărate şi cumpănite în spiritul unei justiţii aptă să reprezinte principiile sociale, ce stau la baza organizaţiei statale.

Fiecare formă de guvernământ şi-a avut justiţia ei proprie. Monarhia absolută a ridicat la rangul de judecător suprem pe rege. Feudalitatea pe senior. Burghezia şi-a alcătuit legi şi şi-a numit judecători care să-i promoveze interesele ei.

Accentul social în democraţia de tip popular cade pe întreaga colectivitate etnică. Credincios acestei idei sociale, generatoare a gândirii politice din ţara noastră, d. Lucreţiu Pătrăşcanu, ministrul Justiţiei, a purces la alcătuirea unui proect de reformă bilateral, vizând atât magistratura, cât şi legile în baza cărora sunt pronunţate sentinţele judecătoreşti.

Intr'un articol apărut în ultimul număr al săptămânalului „Contemporanul" titularul departamentului Justiţiei îşi preciza astfel atitudinea faţă de reformele ce se impun în magistratura românească: „Intr'un regim democratic popular, aparatul judecătoresc trebue să aibă un contact permanent şi nemijlocit cu tot ceeace preocupă şi interesează massele populare. Judecătorul trebue să fie un exponent al acestor masse. El trebue să se lase inspirat şi condus de interesele acestor masse".

Judecătorul popular alătur de magistratul de carieră, e în măsură să garanteze o dreptate inspirată de întreaga colectivitate, susţine d. prof. Pătrăşcanu.

Teza propusă în coloanele „Contemporanului" a fost apărată, cu bogate şi îndreptăţite argumente, de ministrul justiţiei cu prilejul adunării generale a secţiunii române a Asociaţiei Internaţionale a Juriştilor Democraţi.

Pornind dela rezoluţia adoptată în şedinţa plenară a celui de al doilea congres internaţional al „Dreptului în serviciul păcii", d. Lucreţiu Pătrăşcanu subliniază, ca un câştig al democraţiei, parti-

GEORGE DEM. LOGHIN

(Continuare în pag. 2-a)

UNIUNILE VAMALE

Recentul acord romano-cehoslovac pregăteşte —după cât se pare, privind şi celelalte acorduri bilaterale— un stadiu de cooperare economică mai strânsă, care se va întrupa la timpul potrivit într'o uniune vamală.

Ne amintim de nişte declaraţii mai vechi ale d-lui dr. P. Groza, care a arătat cândva că o uniune vamală româno-maghiară face parte din planurile de viitor, care sunt considerate realizabile între ţări democratice, dispuse să colaboreze atât în domeniul economic, ca şi în cel politic.

Fireşte, nimic nu poate contribui mai mult la prosperitatea ţărilor din bazinul dunărean decât crearea unor economii regionale puternice care ar constitui în acelaş timp uniuni de producători şi pieţe de desfacere. Nu numai agricultura acestor ţări, care le furnizează principalele produse de export, dar şi industria lor, care are atâtea şanse de dezvoltare, ar beneficia de pe urma unor coordonări. Barierele vamale de altădată, s'ar transforma în uniuni economice planificate pe termene mai lungi, stabilitatea economică fiind unul din factorii principali ai intensificării relaţiilor în comerţul internaţional.

O cooperare economică a ţărilor europene, nu poate fi decât dorită de fiecare stat în parte, pentru că acest lucru ar fi singurul în măsură să asigure nivelul de traiu al tuturor locuitorilor şi să rezolve dificile probleme economice şi sociale, legate de procurarea materiilor prime şi întrebuinţarea mâinii de lucru. Drumul cel mai potrivit însă, pentru ca aceste dorinţe şi sugestii să fie transformate în realităţi, trebuie să-l deschidă o politică întreţinută într'o societate democratică, în care statele să poată colabora, ca şi indivizii pentru binele comun, şi beneficiile acestor schimbări pot fi împărţite între toţi copărtaşii.

Dacă cercurile financiare din Statele Unite au recomandat o uniune vamală care să înglobeze economic Apusul Europei, luând astfel locul blocului occidental politic, înfăptuirea s'a dovedit nu numai primejdioasă dar şi imposibilă, iar colaborarea ţărilor din bazinul dunărean sunt astăzi primii paşi în direcţia suprimării restricţiilor vamale şi ele vor putea fi continuate în vederea generalizării şi nu a creierii unor blocuri antagoniste.

Un exemplu edificator s'a arătat. Fiindcă economia europeană din Vest e complimentară celei din răsărit, colaborarea lor va putea duce la o prosperitate generală, ridicând astfel necesitatea unor extinderi a convenţiilor economice. Am văzut cum, sub presiunea lipsei de dolari, Marea Britanie s'a hotărît să reia negocierile cu Uniunea Sovietică şi cu ţă-

SAVEL DAVICU

(Continuare în pag. 2-a)

Senzaţionalul caz de vindecare al unei bolnave de cancer!

— Impresionanta descoperire a unui medic român. — Oare vaccinul anticanceros este eficace? Uimitoarea vindecare din Bucureşti. Cine este descoperitorul vaccinului?

Am relatat la timp, în cadrul ziarului nostru recenta descoperire a savantului italian Guarneri care se pare că a obţinut un ser fabricat în urma unor intense experienţe şi cu ajutorul căruia distinsul medic socotea că poate, să oprească evoluţia unui teribil flagel; cancerul. Am arătat dealtfel împrejurările în care în urma intervenţiilor făcute de către un confrate bucureştean câteva fiole din serul „A 129" descoperite de Guarneri au fost aduse prin avion şi puse la dispoziţia unei tinere funcţionare dela Ministerul Domeniilor, atinsă de această gravă maladie.

Ori, iată că o nouă descoperire în acest domeniu ne face să scriem despre leacul mult aşteptat de cei bolnavi.

Cine este descoperitorul?

Fostul profesor dr. Cornel Cristeanu, decedat în urmă cu câteva luni a fost mult timp preocupat de găsirea unui ser care să poată vindeca această teribilă boală şi pornind dela principiul folosit de către descoperitorii vaccinului anti-tuberculos s'a gândit că dacă ar trece pe diferite medii de cultură special preparate, porţiuni de ţesut canceros ar putea obţine după o serie întreagă de preparări un vaccin, analog ,celui găsit de către Calmette şi Guerin în urmă cu ani, împotriva tuberculozei şi că ar putea astfel tenta o vindecare a cancerului.

Profesorul român şi-a început lucrările în urmă cu mult timp şi în cursul acestui an a izbutit să prepare unvaccin anticanceros pe care l-a pus în fiole, după ce a fost, foarte puţin dealtfel experimentat pe animale. Ori între timp, doctorul a murit şi această chestiune ar fi fost dată uitării dacă d-na dr. Stela Stoenescu, fosta sa asistentă care a lucrat împreună cu defunctul profesor la toată gama de preparări ale acestui vaccin şi cunoştea perfect întreg secretul descoperirei, nu s'ar fi sezizat de cazul nenorocit al unei bolnave, cunoscute de a sa şi nu ar fi propus încercarea.

Soţia unui înalt funcţionar

din capitală, d-na Florica Georgescu suferea de mult timp de cancer. Iniţial în urmă cu doi ani, neoplasmul cuprinsese sânul care a trebuit să fie operat.

Deşi bolnava suferise o gravă şi mutilantă operaţie totuşi boala se întinsese şi o serie de noduli metaplazici cuprinseseră şi celălalt sân, pielea capului, ganglionii axilari şi inguinali şi în ultimul timp starea bolnavei extrem de slăbită, se înrăutăţise, o tuse obositoare împiedecând-o să doarmă iar vederea slăbindu-i zilnic; bolnava aproape că devenise oarbă. Cancerul se generalizase şi la celelalte organe.

Minune sau ştiinţă?

In acest stadiu al bolii, d-na dr. Stoenescu încearcă un miracol şi face prima vaccinare. Nu se observă nici o schimbare în starea bolnavei decât în a zecea sau a unsprezecea zi după vaccinare.

Pulsul se accelerează, este mai bine bătut, vederea începe să revină, bolnava respiră mai uşor şi începe să înţeleagă cele ce i se spun.

Cinsprezece zile după pri-

REP.

—(Continuare în pag. 2-a)—

Chestii cu... coadă

— Ce se poate lua fără coadă?

— Un câine fox-terrier

*

— Doriţi o pianină sau un pian cu coadă

— Vai de mine, desigur fără coadă!

Cozile la alimente

Scumpirea banului a fost însoţită de fenomenul cozilor în pieţele de alimente.

La început, înlocuirea monetei a dat loc la unele ezitări în exerciţiul comerţului alimentar. Unele alimente au sosit în cantitate mai mică. Apoi cantitatea a crescut; la altele s'a micşorat până la dispariţie complectă.

In schimb, cozile au rămas constante. Ele se formează când în faţa unui produs alimentar, când în faţa altuia; când mai mari, când mai mici. Dar nu lipsesc niciodată, de o lună de zile.

Publicul s'a deprins cu coada, ca şi cum ar fi vieţuit într'însa decând lumea. Ba uneori stă încolonat în coadă fără o necesitate absolută.

Există însă un anumit public care dela început nu s'a acomodat cu coada; a criticat-o aspru şi a tras din existenţa ei argumente împotriva regimului.

Impresia ar fi că nu-i organizat transportul alimentelor şi că din pricina lipsei de cantităţi suficiente se formează cozile.

Sunt într'adevăr unele lipsuri vădite (cum e cazul brânzeturilor şi altor derivate ale laptelui). Dar vina nu e atâta a transportului cât a speculanţilor care acaparează şi dosesc marfa.

Coada însă apare şi în faţa zarzavaturilor şi fructelor, ceiace nu se întâmpla mai de loc înainte de stabilizare. Totuşi, — cu mici variaţii — produsele acestea sosesc în piaţă în cantitatea obişnuită. Şi dacă acum e nevoe de coadă la cumpărare, pricina este că *a sporit numărul cumpărătorilor.*

Până la stabilizare, banul se afla din belşug în mâna unor categorii de oameni. Toţi samsarii şi speculanţii îşi satisfăceau uşor toate poftele; cumpărau orşice fără restricţie şi fără coadă. Salariaţii aveau în schimb bani foarte puţini, îşi limitau cumpărăturile, iar deseori renunţau cu totul la multe articole alimentare.

Astăzi, lucrurile sunt schimbate fundamental. Stabilizarea s'a făcut în folosul massei mari a poporului. Poporul înfometat până acum, are astăzi putinţa să se hrănească şi a devenit un concurent egal al bogatului, în faţa tarabei negustorului. Sporind în acest fel numărul cumpărătorilor, apariţia cozilor se explică.

Şi privind cozile din acest punct de vedere, ele nu mai pot fi atât de enervante sau criticabile. Dimpotrivă.

Coada dovedeşte că massele populare pot cumpăra şi se pot hrăni, la cot cu bogatul şi cu şperţarul. Şi e foarte îmbucurător acest lucru.

Decât înlesniri la aprovizionare numai pentru unii favorizaţi, mai bine cozi cât de lungi dar cu siguranţa că nu mai suferă nimeni de foame.

R.

Spicuind revistele străine

Cavalerii reacţiunii

La Boston s'a ţinut cel de al 69-lea congres anual al marii organizaţii catolice din Statele Unite, ce poartă denumirea romantică de „Cavalerii lui Columb". Este vorba despre una din cele mai conservatoare şi reacţionare organizaţii din Statele Unite. Ea numără 700000 membri, dispune de venituri imense, ducând o largă propagandă. La adăpostul lozincilor pompoase despre americanism, felul de viaţă american şi democraţia americană, ea face propaganda urii de om, de rasă, propagandă profascistă.

„Cavalerii lui Columb" şi-au consacrat cel de al 69-lea congres Uniunii Sovietice. Ei au ales această ţară drept ţintă a atacurilor lor calomnioase. Congresul a adoptat o rezoluţie în care se declară că Uniunea Sovietică este „un stat duşmănos, care s'a dedicat pe faţă unei activităţi agresive pentru a distruge Statele Unite".

O asemenea calomnie nu poate decât să provoace indignarea oricărui om cinstit. Oare va putea crede cineva că Uniunea Sovietică, acest stat profund paşnic, situat la o distanţă de multe mii de kilometri de Statele Unite, despărţit de ele prin mări şi continente, intenţionează să distrugă Statele Unite?

Dar în furia lor reacţionară „Cavalerii lui Columb" depăşesc orice limită a bunului simţ. De pe tribuna congresului lor a vorbit vice-guvernatorul statului Massachussets, Coolidge. Acest „cavaler al lui Columb" a descoperit America pentru colegii lui americani. Cu o neruşinare fără margini el a declarat că Statele-Unite şi-au epuizat rezervele de grâne pentru a hrăni popoarele sovietice şi cele din Balcani şi că rezervele americane de instalaţii de maşini devin tot mai mici, deoarece cu ajutorul acestor instalaţii se reface Leningradul. Şi concluziile trase de el din aceste neroade născociri au fost că pentru aceste motive poporul american are de suportat preţurile mari.

Desigur, „Cavalerii lui Columb" ştiu foarte bine că preţurile mari din Statele Unite sunt datorite speculanţilor americani; că Statele Unite nu trimit nici un fel de grâne Uniunii Sovietice şi nici statelor balcanice şi că instalaţiile americane nu se trimit la Leningrad, ci cu totul în alte porturi.

Campania calomniatoare îndreptată de „Cavalerii lui Columb" împotriva Uniunii Sovietice nu este un fenomen întâmplător. Se cheltuesc în mod special mari sume de bani şi eforturi foarte serioase ale unui mare grup de oameni ce dispun de suficient timp liber, pentru a se provoca sentimente duşmănoase faţă de Ţara Sovietelor şi nu numai faţă de ea.

Congresul dela Boston a adoptat o rezoluţie specială pentru a discredita şapte preoţi protestanţi care au vizitat recent Jugoslavia şi au spus, cu toată corectitudinea că acolo religia este liberă.

„Cavalerii lui Columb" îi acuză pe aceşti preoţi de toate păcatele de moarte, deoarece „Cavalerii" nu vor ca în Statele Unite să se cunoască adevărul despre Jugoslavia. Presa catolică americană calomniază zilnic poporul şi Republica Jugoslavă.

„Cavalerii lui Columb" caută să aţâţe opinia publică împotriva tuturor fruntaşilor şi organizaţiilor progresiste democrate chiar din S.-Unite.

Aceşti cavaleri ai reacţiunii îndeplinesc o sarcină bine stabilită: este vorba despre una din acele organizaţii, care se străduesc să îndrepte U. S. A. pe linia fascistă şi să împingă ţara pe calea unor aventuri periculoase. Asemenea organizaţii constitue o ameninţare directă la adresa viitorului poporului american şi o provocare la adresa altor popoare.

din „New-Times"

Auzite'n tramwai

Abonament în regulă..

După o serie de ploi, timpul se prezintă destul de prielnic. Momentan, soarele încălzește ridicându-se din ce în ce mai strălucitor.

E ora 12, când oricine își oprește munca—fie cu mintea fie cu brațele—și se retrage spre cămin.

In vagonul electric, intră cu ifos un domn c'o șuviță neagră sub nas, cu un pardesiu elegant căptușit, și cu mănuși pe mâini.

Se așează fără să arunce o privire celor din jur își scoate o gazetă de capitală și citește. Restul călătorilor — în număr nu prea mare — îl examinează sau mai bine zis îi examinează doar jumătate de ps a trupului; cealaltă, fiind camuflată după ziar.

Atenția cea mai mare o dă un tip—desordonat în mișcări tare-i e vecin și pare a fi dispus ca după un șpriț două, oscilând ca un pendul, când la dreapta, când la stânga' doar va vedea cealaltă jumătate de după ziar...

Nu reușește. Atunci, c'o dexteritate, dă nițel la o parte ziarul și-l întreabă pe-un ton semi politicos:

— Vă rog, sunteți buni, să-mi spuneți de unde ați cumpărat acest pardesiu?

Domnul, trage contrariat ziarul mai aproape de el.

— Lasă-mă'n pace domnule!

— Nu vă supărați, vă rog! răspunde secundul.

După un mic ieterval, din nou se repetă mișcând ziarul.

— Domnule, te rog!...

— Nu vă supărați... dar de unde ați cumpărat acest pardesiu și cât ați dat pe el?

— Ce te interesează pe d-ta!

— Cum să nu mă intereseze... aș vrea să-mi fac și eu la fel e'al d-tale...

Enervat peste măsură—proprietarul pardesiului—se înfășoară... mai bine în ziar.

Cheflul, nu se lasă și din nou își ia rolul în serios.

— Domnule, te rog, nu fii obraznic! Cum de-ți permiți așa ceva?

— Ce răcnești domnule? Mai civilizat nu poți vorbi? Te'ntreb de unde ți-ai procurat pardesiul și cât te costă. Atâta și nimic altceva. De ce nu-mi răspunzi?

— Ești un rău crescut!

— Nu știu care din doi.

La acest joc de nervi, lectorul nostru, se scoală brusc și-i aplică o bună palmă curiosului întrebător, care nu-i altul, decât un vechiu prieten.

— Bravo, stimabile! Știi că ești un bun atlet?

Gestul acesta, atât de energic și sonor, l-ai făcut în glumă sau în serios?

— Ba... destul de serios.

— Atunci, îmi pare bine, căci o asemenea glumă dastul de piparată, nu aș fi tolerat!

Lectorul, recunoscând în el brutalitatea, își schimbă timbrul vocii:

— A! tu ești măi, Tache?

— Da eu. Îți mulțumesc pentru cadoul primit...

— Hai, n'o lua în serios... dar unde pleci?

— ...

La un moment dat, apare taxatorul:

— „Ta-xa"...

— „Abonament în regulă" răspunde c'o siguranță, lectorul.

— Să-l văd! intervine taxatorul.

— Dar ce... nu mă crezi pe cuvânt?

Preocupat taxatorul de un alt mosafir în vagonul prea gol, domnul ce-a primit cadoul, uită pentru un moment de gestul... bunului prieten și-l întreabă:

— Ești abonat?

— Aș! Ce's nebun!.. Tranvaiul e făcut tot de noi și taxatorii, sunt plătiți tot de noi...

Dar, nu mică i-a fost surpriza domnului cu pardesiul, când s'a văzut față în față cu controlorul;

— Biletele; la control!

—„Am abonament în regulă".

— Vă rog să-l văd!

Strâns în chingi, domnișorul, deși i s'ar părea c'ar fi prin buzunare, răspunde destul de ineurcat:

— L-am uitat acasă...

— Până-l veți avea, vă rog, plătiți amenda.

— Eu, cu abonament în regulă?

— Da tocmai d-ta, cel în regulă!

Adresându-se cu multă afecțiune, prietenului cu palma:

— Dragul meu, Lică... știu că ești supărat pe mine, împrumută-mă cu 100 lei.

— Domnul în cauză, de data aceasta, crezându-se îndreptățit, ripostează:

«Auzi! Cu „abonament în regulă"... și să plătești amendă"!

Jean C. Popesau-Horpazu

Literatură.. Artă.. Știință...

Scriitorul

erou al rezistenței, fiu credincios poporului său, îl vom întâlni și în literatura bulgară.

Existența lui în cuprinsul acestei literaturi nu e nici întâmplătoare, nici de dată recentă.

In 1876 cădea în lupta pentru eliberarea patriei primul erou al rezistenței, poetul Hristo Botev.

Mișcarea revoluționară a lui Gheorghe Dimitrov din Septembrie 1923 își găsește cântărețul în poetul Geo Milev.

Lupta lui dârză, arta lui revoluționară, imaginile sale ce preamăreau acțiunea de eliberare a poporului de subt jugul împilatorilor, ca și fermitatea caracterului său hotărât fac din el o pradă prețioasă pentru poliția dictatorului Țancoff. Intr'o bună zi este prins și ucis, nici până astăzi necunoscându-i-se mormântul. Dar dacă leșul lui nu se știe ce raclă îl adăpostește, sufletul lui Geo Milev și-a clădit mausoleu de granit în inima poporului bulgar,

Subt lespedea acestui mausoleu vor fi așezați și ceilalți doi eroi, răpuși în același an sângeros, 1923, de gloanțele jandarmilor, poeții Hristo Iasenov și Serghei Rumiânțev.

Mor trei și se ridică alte zeci și zeci de glasuri ce slăvesc libertatea poporului bulgar, reclamând-o pentru mulțimile asuprite.

Pe baricade se ridică scriitori capabili să înfrunte plutonul de execuție ori torturile din beciurile poliției.

Hristo Smirnevschi, Nicolae Hrelcov, Anghel Todorov, Sindmil Stolanov, Hristo Radevschi, Valeri Petrov, Dimităr Polianov, Vencio Marcovschi, Mladon Isaev și mulți alții sunt mereu alături de popor, cerând într'un glas cu ei dezrobirea de subt tutela claselor posedante.

In acțiunea de rezistență organizată de forțele democrate ale lui Gheorghe Dimitrov cad uciși între 1941 și 1944 subt gloanțele fasciștilor poeții: Nicola Vaptarov, Anton Popov, Țvelon Spasov, Hristo Cârpacev, Vasil Vodeneceavschi, Emil Sechergischi, Atanas Mancev și câți alții.

Ei cădeau pentru biruința slavei lor, biruința înregistrată la 1 Septembrie 1944 când poporul bulgar cotește de pe drumul oprimărilor și al împilării, pe cel a libertății maselor populare, alinindu-se în rândul democrațiilor populare.

Astăzi când un nou ritm de viață pulsează la sud de Dunăre scriitorii rezistenței bulgare pot privi împăcați viitorul. Poemele lor au fost și rămân un imbold și un îndreptar al spiritualității neamului lor.

Ivo Andrici

romancier jugoslav popularizat prin traduceri mai în toate literaturile străine a dat luminii tiparului două noi opere, pe care le subintitulează „crenici".

In „Podul peste Drina" scriitorul nostru povestește istoria quadricentenară a unui pod din Bosnia și ne crează astfel destinul bogat în transformări al poporului său, din epoca dominație turcești până la izbucnirea primului război mondial. Podul peste Drina este centrul simbolic al destinelor și întâmplărilor umane. Stilul realist și arhitectonica sobră a cărții îi acordă o deosebită valoare.

Al doilea

roman al lui Andrici: „Cronica din Trevnich" — care tratează despre ocupația Iliriei—a prilejuit numeroase desbateri principale. Critica i-a imputat evaziunea din prezent în trecut, deși e adevărat că puterea artistică a lui Andrici rezidă în caracterizarea subtilă psihologică, nu se poate contesta totuși că din această operă răzbate respirația fierbinte a unui popor însetat de libertate, asuprit timp de veacuri. Lipsa simțului actualității a reporterului e compensată de profunzimea romanului; niciodată Andrici nu se pierde dealtfel în vanitoase artificii stilistice.

Actualitatea lui Tartuffe

formează miezul unui interesant articol semnat de d. A. Toma în „Contemporanul".

Traducător al susmenționatei opere a lui Moliere, d. A. Toma analizează spiritul iegulit al eroului titular, masca sa ipocrită, metodele sale de a acționa pe ocolite, la adăpostul unor lozinci patriotarde, necunoscând nimic sfânt pe lume nici prietenie, nici demnități umane, măcinat de pasiuni erotice ce-l îndeamnă să înșele, să trădeze, să calce în picioare, sentimentele morale.

Denunțând portrerul lui Tartuffé d. A. Tema opinează că acest portret se găsește multiplicat în societatea burgheză dela noi și aiurea și de aceea socoate necesară o reactualizare a satirei moliereșți, pentru corectarea prin ridiculizare a moravurilor tartuffere.

Fibsonogenul

este o substanță azotată rezultată din sânge după separarea plasmei de globulele roșii și albn. In momentul cuagulării fibsogenul se transformă într'o rețea de filamente de fibrină care este armătura chiagului.

Fibrina substanță opacă elastică, prezintă un deosebit irteres datorită proprietății sale imediate resorbire atunci când este introdusă în organismul uman.

Ea a fost folosită sub formă de pelieulă pentru a înlocui membrana dura mater a creerului și a evita astfel aderența meningelui. Nici o substanșă nu există actualmente care să îngădue o asemenea operație.

Nervii pot fi țesuți

cu ajutorul fibrinei despre care vorbeam în nota precedentă. Deasemenea ea poate fi utilizată la restabilirea artificială a continuității circulației vaselor sanguine.

Perforațiile timpanului

au fost tratate, când rezultate bune în unele cazuri, tot cu fibrină, folosită drept ligament al perforărilor.

Actualmente pelicula de fibrină e încercată la înlocuirea cartilagiilor.

Aplicația industrială

a fibrinogenului se referă la obținerea plasticilor într'un chip nou. Fibrinogenul uscat este amestecat cu plastifianți organici. Amestecul comprimat este încălzit la 100 grade timp de un sfert de oră. Produsul obținut este transparent, culoarea sa variază dela galben la cafeniu, și diferite substanțe pot fi obținute după cum este amestecul ce variază dela cauciuc până la duritatea heratinei.

SPICUITOR

Judecători popu'ari

(Urmare din pag. I-a)

ciparea poporului la sentințele judecătorești. Din această colaborare s'au născut o serie de jurisdicțiuni mixte ce au intrat în moravurile diferitelor așezări umane.

Intr'un regim cu adevărat democratic opinia publică trebue să găsească drum deschis spre justiția statului, pentru a-și spune judecata sa asupra culpelor grave și de interes general.

Judecătorul popular ce urcă pe tribuna magistraților de carieră, aduce un punct de vedere comun societății și mediului pe care-l reprezintă nealterat de optica profesională și conform voinții poporului.

In ce privește recrutarea și eligibilitatea judecătorilor populari d. Lucrețiu Pătrășeanu a ținut să dea următoarele lămuriri.

Cadrele justiției populare vor fi alcătuite din cetățenii de toate categoriile, asigurându-se posibilitatea de a fi aleși tuturor celor ce se bucură de drepturi politice.

Mandatul judecătorului popular este limitat, pentru a nu pierde contactul cu mediul profesional și social din care el face parte. Pe tot timpul exercitării mandatului, judecătorul popular nu va fi scos din producție.

In ce privește prestigiul și situația judecătorului popular, el va fi asimiliat cu magistratul de carieră.

Instalarea la bara justiției a unui nou magistrat, pentru a modifica în spiritul voinței maselor populare sentințele judecătorești, reclamă — observă pe bună dreptate d. Lucrețiu Pătrășcanu — o prefacere esențială a codului judecătoresc, atât din punct de vedere penal, cât și civil.

Caracterul dominant al reformei preconizată de ministrul Justiției, atât în ce privește magistratura, cât și legile după care ea se va conduce în aplicarea sentințelor judecătorești, poate fi desprins din următorul pasaj al cuvântării d-lui Lucrețiu Pătrășcanu rostită în împrejurările mai sus enențate:

„A apropia pe judecători de justițiabili și a face să colaboreze pe cetățenii competenți la exercițiul puterii juridice, înseamnă a favoriza dezvoltarea unei justiții echitabile, realiste și respectate, a unei justiții democratice".

DOCTOR
R. DAMSKER
Medicul șef al Serviciului de
BOLI INTERNE
al Spitalului Israelit, consultă în
Str. Elena Doamna Nr. 17
8—10 și 3—6

Senzaționalul caz de vindecare al unei bolnave de cancer!

Urmare din pagina I-a —

drul vaccin se face al doilea cu o doză dublă de unități. Deastă dată efectele sunt deadreptul miraculoase și imediate, Tusea chinuitoare dispare complect. Bolnava își recapătă vederea, intelectul ei redevine normal, începe să capete poftă de mâncare.

Astăzi bolnava este după al treilea vaccin și are o stare complect ameliorată. Se dă jos din pat și poate umbla neajutată de nimeni. Mănâncă cu poftă și discută cu cei din jur în mod normal.

O cale nouă spre vindecare

Doctorița va continua să injecteze bolnavei cele câteva fiole rămase dela defunctul profesor și între timp Ministerul Sănătății care a fost avizat, caută să verifice dacă nu este vorba de o mistificare.

In cazul unui rezultat fericit, chiar dacă n'ar fi vorba de restabilirea complectă o „restitutio ad integrum" cum zic medicii, ci numai o ușurare a bolii și încă descoperirea aceasta va marca un pas înainte în lupta pentru descoperirea acestui groaznic flagel.

Citiți „OPINIA"

AZI

Marți 16 Septembrie 1947

Ort. Sf-ta Eufimia
Cat. Sf. Corneliu
Ebr. 2 Elul 5708 Roș Haș. z. 2

Farmaciile de serviciu

Farmacia Tomescu str. Ștefan cel Mare
Farmacia Păcii str. Muzelor
Farmacia Dr. Beceanu Piața Halei
Farmacia Salvarea str. Nicolina 104

PROCUROR DE SERVICIU
Dumitru Lucinescu, str. Xenopol Nr. 1

LICENȚIERI

și pensionări în personalul sanitar al Municipiului și județului Iași

Au fost licențiați din serviciu pentru economii bugetare, pe data de 31 August 1947, personalul sanitar din județul Iași, mai jos notat oficianți sanitari: Palamaru Ion serv. sanitar al Municipiului Iași, Dimitriu Alex. serv. sanitar Municipal Iași, Butnicu Ilarion la serv. sanitar Municipal Iași, Ungureanu Mihai serv. sanitar Municipal Iași, Sokolovschi Petru serv. sanitar Municipal Iași, Acostoaiei Eufim serv. sanit. Municipal Iași, Rusu Petru serv. sanit. al jud. Iași, Nechita Ștefan serv. sanitar jud. Iași, Popescu Vasile, serv. sanitar jud. Iași, Bulancea Ion, serv. Sanitar jud. Iași, Blanariu I. serv. sanitar jud. Iași, Boiță V. serv. sanitar jud. Iași, Bujor Neculai serv. sanitar jud, Iași, Furtună Grigore serviciul sanitar al jud. Iași, Moșanu Porfire, serv. sanitar al jud. Iași, Tohăneanu Lucia asistenta socială la serv. sanitar Municip. Iași, Wechsler Ana, impiegată Institutul surorilor de ocrotire, Gugenia Ieșanu personal de serviciu la Institutul surorilor de ocrotire, Rusu Vasile, maistru ajutor la Inst. de Igienă, Holicor Constantin maistru spitalul Caritatea, Roizis Ion, personal de serviciu la spitalul Caritatea, Teicuță Maria, soră de caritate spitalul Izolarea, Goldemberg Rașela, soră de caritate spitalul Izolarea, Sidorenco Maria, femee de serviciu spitalul Izolarea, Vizitiu Hareta, bucătar spitalul Izolarea, Besmertâi Olga, soră de caritate spitalul de boli sociale Galata, Postăvaru Ana supraveghetoare la spitalul de boli sociale Galata, Verona Crețu personal de serviciu la spitalul de boli sociale Galata, Pupăză Elisabeta, moașă Serviciul Sanitar jud. Iași. Rotaru Ana moașă la serviciul Sanitar jud. Iași. Enache Aneta moașă la serviciul Sanitar jud. Iași, Timofte Alexandra moașă serviciul Sanitar jud. Iași. Mihăianu Eugenia moașă serviciul Sanitar jud. Iași. Irimia Agripina moașă serviciul sanitar jud. Iași, Pricop Neculai personal de serviciu jud. Iași.

A fost pensionat din oficiu următorul personal sanitar pe data de 31 August 1948: Precup Pintilie of. sanitar Popești, Chirică Aurel of. sanitar Municipiul Iași, Negrescu Maria of. sanitar Municipiul Iași, Secu Alex. of. sanitar Serv. Municipiului, Petcu Romulus of. sanitar, Răileanu Constantin of. sanitar, Petrișor Coustantin of. sanitar, Vizitiu Gheorghe of. sanitar, Văideanu Mihai, Sofrone Constantin of. sanitar, Bejan Gh. of. sanitar, Obadă Ion, of. sanitar, Golimbioschi Grigore of. sanitar, Bozaru Costantin of. sanitar, Costăchescu Ortansa moașă, Durbacă Zenobia moașă Petrescu Ana moașă, Popovici Elena moașă, Filip Agripina moașă, Apetroaci Maria moașă, Ciobanu Aglaia moașă, dr. Marcu Const. medic circ. serv. sanitar jud. Iași.

La 21 Septembrie crt.

Alegerile sindicale

ale corpului didactic primar

Duminică 21 Septembrie crt. vor avea loc în sala Ateneului Tătărași alegerile sindicale ale Corpului didactic primar din orașul și județul Iași în prezența unui delegat al Confederației Generale a Muncii și a Uniunii Generale a Sindicatelor Învățătorești din România.

Ședința în care se va expune activitatea comitetului va începe la ora 9 dimineață.

In cazul când numărul celor prezenți va fi mic ea va fi amânată pentru aceiași zi la orele 11 dimineață.

Telegrame de răspuns

din partea Casei Regale și Patriarhiei către I. P. S. S. Justinian al Moldovei

I. P. S. S. Justinian Vasluianul, locotenent de Mitropolit al Mitropoliei Moldovei a primit din partea Casei Regale și a Patriarhiei următoarele telegrame de răspuns:

Inalt Prea Sfințite

Majestatea Sa Regele mă însărcinează a vă transmite Inalte Mulțumiri pentru sentimentele de devotament și bunele urări exprimate de Adunarea Eparhială a Mitropoliei Woldovei, cu prilejul constituirii.

Primiți vă rog Inalt Prea Sfințite, încredințarea prea deosebitului meu respect.

Mareșalul Curții Regale
(ss) D. NEGEL

Din partea Patriarhiei:

Prea Sfințite,

Vă mulțumesc cu toată căldura părintească pentru urările ce ne faceți în numele adunării eparhiale întrunită în ședință de constituire, dorindu-vă spor la lucrarea de reconstruire spirituelă și materială spre folosul acestei de Dumnezeu văzută Arhiescopii.

Cu patriarhicești binecuvântări,
Patriarh,
NICODIM,

Citiți „OPINIA"

UNIUNILE VAMALE

(Continuare din pagina I-a)

rile din Europa centrală, creând un schimb de bunuri agricole cu produse industriale, menit celei mai largi desvoltări.

Iată dece acordurile economice bilaterale, vor putea fi lărgite așa cum și-a propus și guvernul nostru, alături de celelalte state vecine—în federații vamale regionale, care își vor apăra mai bine interesele locale și vor contribui la organizarea unei lumi noui, bazată pe înțelegere și belșug, nu pe rivalități traduse în stări de mizerie, rezultate din dușmăniii întreținute în mod interesat, al căror rezultat e neîncrederea și mizeria.

In vederea atingerii acestu scop, ultima convenție cu Cehoslovacia, alături de celelalte, cu ceilalți vecini precum și convențiile economice bilaterale dintre Polonia și Cehoslovacia, Iugoslavia și Bulgaria sunt un început promițător de realizări efective în calea unui plan care poate lua cu timpul proporții mai mari.

Reclamația primăriei Vlădeni

împotriva fostului șef al postului de jandarmi

Impotriva plutonerului major Antonescu Petru, fostul șef al postului de jandarmi a înaintat o plângere Parchetului, primăria comunei Vlădeni. Inculpatul ar fi ridicat în mod abuziv o mașină du scris marca „Enca" dela primărie în timpul evacuărilor, mașina pe care refuză s'o înapoieze comunei.

Se fac cercetări.

SPORT

Retrospecțiuni asupra etapei divizionare A. și B. seria II-a

C. F. R. (Timișoara) continuă să conducă plutonul fruntașilor.—Arlus a luat șefia clasamentului seriei a II-a a Diviziei Naționale B.

Incepem reportajul nostru cu jocul C.F.R. (Iași)-Gloria CFR (Galați) pe care la găzduit orașul nostru și care s'a soldat cu victoria feroviarilor ieșeni scorul final arătând 2—0 (0—0).

Scorul nu arată cu nimic lizionomia matchului, deoarece C F R-ul și-a dominat net adversarul 70 de minute din cele 90 însă atacul nu a putut concretiza fazele de marcare.

Unsprezecele feroviarelor a fost bine alcătuit cu excepția aripei drepte Tache care dacă nu a dat satisfacție ținând jocul în loc, aceasta se datorește modului său greșit de a juca cu țineri inutile de balon și dribling.

Petrescu în centrul liniei a distribuit mingi utile partenerilor săi.

Quintetul ofensiv a contat mult pe Nastea care dela joc la joc se arată a fi tot mai bun.

Din linia intermediară a excelat: Savin și Fălticeanu cari s'au impus ca titulari. Cuplul de fundași a în Diaconescu și Scutaru oameni de bază care au marcat sector pe cei doi frați Zapis mingurii periculoși din atacul oaspeților.

Și însfârșit Andrioaie a apărat câteva mingi grele.

Gloria CFR nu mai este echipa din trecut. Singurii care au corespuns au fost Caracu (fostul jucător al cefeiștilor ieșeni) păcat că se complace în jocul brutal pentru care a și fost eliminat și cei doi frați Zapis.

CFR-ul prin victoria repurtată a săltat cu 3 locuri în clasament și va cunoaște în scurt timp noi succese.

Surprize în celelalte jocuri

ale seriei II-a Diviz. Naț. B au fost: victoria concludentă (3-0) repurtată de Texsila (Buhuși) asupra fruntașei Metalochimic care emitea pretenții la titlu. Arlus a învins în deplasare Franco-Română (2-0) trecînd în primul loc, dar nu pentru lung timp deoarece până aseara băcăoanii au avut de susținut jocuri relativ ușoare. Danubiana a demonstrat încă odată că pe teren propriu nu poate fi învinsă, nici chiar de echipe cu pretenții, ultimul rezultat scos în compania Prahovei (4-4) vorbind de la sine.

Astra Moreni a învins cu greu unsprezecele Politehnicei numai cu 1-0, ceeace dovedește că jocul a fost de factură egală,

C. F. R. (Târgoviște) s'a redresat reușind să dispună de Astra Română (Câmpina) cu 3-1.

Textila (Sf. Gh.) și-a arătat valoarea în fața unui adversar în formare Cetatea Sucevei pe care a învins cu 5—1.

Și însfârșit STB a învins după o muncă chinuită pe IAR la București cu 1—0,

Clasamentul seriei II-a Divizia Naț. B.

1. Arlus 4—3—1—0— 6— 2—7
2. Prahova 4—3—1—0—16— 7—7
3. Metalochimic 4—3—0—1—16— 6—6
4. Textila (B) 4—3—0—1— 9— 8—6
5. Textila (Sf. Gh.) 4—2—1—1—11— 5—5
6. C. F. R. (Iași) 4—2—1—1— 8— 5—5
7. Astra (Moreni) 4—2—1—1—11— 7—5
8. Astra (Câmpina) 4—1—2—1— 7— 7—4
9. Politehnica 4—2—0—2— 3— 4—4
10. Gloria CFP. 4—1—1—2— 6 —7—3
11. CFR (Tg.) 4—1—1—2— 6— 8—3
12. Danubiana 4—1—1—2— 7—11—3
13. I. A. R. 4—1—0—3— 5— 7—2
14. Franco Română 4—1—0—3— 7—15—2
15. S. T, B. 4—1—0—3— 3—12—2
16. Cetatea Sucevei 4—0—0—4— 3—13—0

In divizia naț. A o singură surpriză

a constituit-o victoria Oțelului asupra formației din valea Petroșanilor-Jiul cu 3-1.

Libertatea în ascensiune a ținut în șah shiar în bârlogul său pe Dermagand (1-1).

In rest jocuri normale din care demn de remarcat este victoria Universității asupra Ciocanului.

Clasamentul Diviz. Naț. A.

I. C. F. R. (T) 5-5-0-1-4: —10 puncte.
2. I. T. A. 5-4-1-0-24: 3—9 puncte,
3. Juventus 5-3-1-1-18: 7—7 puncte.
4. F. C. Ploești 5-3-1-1-10; 11—7 puncte.
5. C. F. R. (B) 5-3-0-2-18; 2—6 puncte.
6. „U" 5-3-0 2 6: 6 — 6 puncte.
7. Karres 5-3-0-2-11: 15—6 puncte.
8. Ciocanul 5-2-1-2-8: 5—5 puncte.
9. Jiul 5-2-1-2-8: 7 — 5 puncte.
10. Dermagand 5-2-1-2-8: 9—5 puncte.
11. Libertatea 5-2-1-2-10: 12—5 puncte.
12. Ferar 5—1 — 1 — 3 — 10: 12 — 3 puncte.
13. Dermata 5—0—2—3— 4: 7 — 2 puncte.
14. A. S. Ar.5—0—2—3— 2: 15 — 2 puncte.
15. Oțelul 5—1 — 0 — 3— 7: 24 — 2 puncte.
16. Un. Tr. 5—0—0—5— 3: 23 — 0 puncte,

Duminică primul tur în „Cupa României"

în care își fac debutul echipele districtuale din întreaga țară și divizionarele din cele 4 serii.

Politehnica primește la Focșani replica C. F. R.-ului iar C. F. R. (Iași) primește asaltul lui A. S. Moldova la Roman.

ȘT. GEORGESCU

Un verificator de bilete agresiv

Cazul Dimitriu dela gruparea sportivă C. F. R. Iași

La matchul de Duminică după amiază, la una din intrările dela parcul sportiv a fost postat și un domn, Dimitriu, care trebuia să rupă biletele, păstrând respectul față de publicul ce venea să asiste la desfășurarea jocului din acea zi.

La cealaltă intrare se afla și d. Gheorghiu, unul din conducătorii grupării ceferiste. D sa discuta cu un ziarist, o chestiune cam controversată, însă pe ton moderat, fără a fi câtuși de puțin vorba de ceartă.

Intre timp acest domn Dimitriu a simțit că este neapărat nevoe de intervenția d-sale. Gazetarul l-a invitat să nu se amestece, deoarece discuția nu-l angaja pe el.

Simpla observație ce i s'a făcut l-a revoltat profund pe d. Dimitriu care depășind limitele bunei cuviințe, a venit cu cuvinte jignitoare la adresa gazetărului.

La a doua invitație ce i s'a făcut pentru a-și vedea de socotelile sale, d. Dimitriu socotind că este sportiv, a sărit să-l ia în pumni.

Din fericire, gazetarul nu și-a arătat dorința de se măsura cu agresorul „Sportiv", iar d. Gheorghiu a înțeles să intervină, dând deoparte pe bătăuș.

Cerem O. S. P.-ului și și grupării sportive C. F. R. să ia măsuri contra acestui domn, iar pe viitor să nu mai așeze la intrare decât pe acei care dorind să demonstreze ceva, o fac cu argumentul verbal, nu cu cel pugilistic.

Nereguli cu măcinișul descoperite la Bivolari

Eri seară d-nii: inspector de contol economic Răschitoru și comisar Moraru s'au deplasat la Bivolari unde au descoperit mari nereguli la moara din localitate a d-lui Alexiuc.

Făcând o descindere la această moară s'au găsit 600 kgr. făină albă care este interzisă de extras. A fost arestat administratorul morii Stratulat Casian.

Prin orășel s'au mai găsit următoarele canti tăți de făină albă la ur mătorii:

292 kg. la Alexandru Munteanu (perceptor), 65 kg. la Bucur Ioan și 20 kg. la cârciumarul Gh. Zorepcian.

Deasemeni s'au mai descoperit următoarele cantități care depășesc cantitățile normale:

425 kg. grâu la băcănia Rifca Gold Herșcu și 50 kg. untdelemn la Bercu Leibovici.

Știri polițienești

Capul unei bande de tâlhari arestat de postul de jandarmi Bucium

In urma măsurilor luate de către dl. căpitan Mihăilescu, comandantul Legiunii de jandarmi șeful postului de jandarmi din Bucium d. plut. maj. Șt. Constandachi a arestat șeful unei bande de tâlhari cari a săvârșit numeroase spargeri la cetățenii avuți din această comună.

El se numește Vasile Popa și e originar din com. Ipatl jud. Vaslui. Tovarășii săi de rele, Grigore Leaș, T. Călin și Toader Ion Pamfil sunt urmăriți.

Impotriva susnumiților se află reclamații depuse de către proprietarul viei „Cosmoaia", dl. prof. dr. Tănăsescu, d. prof. dr. Niculescu, Aronovici Rudiv, C-tin Vusilache și Sârbu Gh. din Vlădiceni.

Hoțul a recunoscut învinuirile ce i se aduc.

In cursul zilei de astăzi el va fi înaintat Parchetului.

Arestați și înaintați Parchetului pentru deținere ilegală de arme și muniții

Au fost arestați și înaintați Parchetului pentru deținere ilegală de armament și muniții următorii săteni:

Hanganu Octav din comuna Miroslava, asupra căruia s'a găsit un pistol.

Nicolae Bandac din aceeași comună, la locuința căruia s'a găsit o armă Z. B. și cartușe.

Constantin Bicer și Mariu Netea, la care s'au găsit o armă Z. B. sistem german și cartușe, Dumitriu Gh. Vicoreanu din com. Stroești jud. Baia, care aflându-se în comuna Băiceni a fost prins cu un pistol mitralieră încărcat.

Indrăzneața spargere comisă la locuința unui cunoscut funcționar

O îndrăzneață spargere s'a comis la locuința din str. Lățescu 1, a d-lui Al. Sovietov, consilier la Oficiul de Reconstrucție al Moldovei.

Acesta fiind plecat din localitate împreună cu soția sa, a lăsat copiii și gospodăria în grija femeei Ecaterina Purice. Susnumita a auzit în seara spargerii un foc de revolver, dar nu s'a sesizat, crezând că a fost tras de gardianul din post, Nu mică i-a fost însă mirarea când a zărit lumină în una din camerile vecine. Dându-și seama că hoții s'au introdus în casă și că ea nu le poate opune nici o rezistență a început să strige după ajutor.

La țipetele femeei, spărgătorii au fugit având însă grijă să ia cu dânșii mai multe obiecte de îmbrăcăminte, covoare, fețe de masă etc.

Se fac cercetări pentru arestarea hoților.

DOCTOR
S. A. DAVID
Boli Interne și de COPII, BOLI DE FEMEI
Venerice, Sifilis
Blenoragia, vindecă radical în 9 ore.
Iași, Str. Costache Negri 3 (colț Elena Doamna)
Cons. 8—12 dim. și 2—9 seara

Citiți „OPINIA"

Prime pentru denunțarea evaziunilor fiscale

Cu începere dela 15 August 1947 se limitează dreptul de primă prevăzut la art. 134 și 135 din codul de procedură fiscală, atât pentru denunțător, cât și pentru constatator la 25000 lei oricare ar fi cuantumul ameazii și durata de timp, a evaziunii.

In cazul când la descoperirea infracțiunii concură mai mulți constatori, suma dela aliniatul precedent se înțelege pentru fiecare separat, însă numai dacă prin aceasta nu se depășește cota legală.

Biletele de tren

urmează a fi predate de călători când sosesc la destinație

In urma dispozițiunilor date de Direcțiunea Generală a căilor ferate personalul trenurilor va ridica, la ultima revizie ce o va face înainte de sosirea trenurilor în stații, legitimațiile de călătorie dela absolut toți călătorii.

In stațiile unde sunt înființate bilete de peron, legitimațiile de călătorie (biletele de tren) vor fi ridicate de către portari la ieșirea de pe peroane.

Călătorilor cari decontează costul călătoriilor, li se vor elibera la cerere, de către orice casă de bilete, note informative asupra prețului biletelor ce urmează să li se rambursez. Aceste note vor fi prevăzute cu stampila stației și semnătura casierului.

U. S. I. C.-IAȘI

Se aduce la cunoștiința comercianților și industriașilor inscriși în U.S.IC. că serviciul contencios ce funcționează pe lângă U.S.I.C. deservește numai interesele noastre de ordin general, în cadrul instituției.

Pentru orice chestiuni de interes particular, fiecare comerciant și industriaș are deplina libertate a-și alege asistența avocațială.

COMITETUL

Instrucțiunile primite de Serviciile Controlului Economic cu privire la fixarea prețurilor

Următoarele instrucțiuni au fost date serviciilor județene de Control Economic din toată țara cu privire la fixarea prețurilor, de către întreprinderile comerciale și industriale, în perioada de transiție, dintre stabilizare și apariția deciziilor care vor fixa noile prețuri în lei stabilizați pentru toate articolele:

— Pentru sectoarele industriei și comerțului se va lua drept bază prețul de vânzare a produsui respectiv în anul 1938 la care se aplică coeficientul 2.

Deci prețul de vânzare din 1938 va fi înmulțit cu 2.

Pentru medicamente se va lua deasemeni drept bază prețul de vânzare al produsului din anul 1937 la care se za aplica coeficientul 1,7 (deci va fi înmulțit cu 1,7.

In ceeace privește restaurantele calcularea prețurilor se va face tot pe baza prețurilor din 1938, la care se va aplica coeficientul 1,2-1.3 veghinduse a se respecta lista de prețuri vizată de „Sindicatul Alimentar".

— Prețurile produselor alimentare vor fi aceiea fixate prin mercurial.

— Perioada de tranziție ține dela calcularea prețurilor conform celor arătate mai sus, până la apariția deciziei de fixare a prețurilor pentru articolul respectiv.

La calcularea prețurilor după perioada de tranziție precum și la mărfurile care vor fi achiziționate de comercianți la lei stabilizați, se vor aplica cotele de beneficii maximale prevăzute de decizia Nr. 4561 a Ministerului Industriei și Comerțului apărută în Monitorul Oficial din 16 August a. c.

Comercianții și industriași care nu respectă aceste instrucțiuni calculează prețurile după alte criterii și le majorează se expun la sancțiunile pe care Serviciile de Control Economic sunt obligate să le aplice.

Furt în valoare de 1 milion lei stabilizați

BUCUREȘTI 15. — Mare zarvă s'a petrecut eri pe una din străzile principale ale Bucureștiului.

O mulțime imensă se adunase în fața tramwaiului 12, care staționase din mers, în timp ce poliția forfotea cu vioiciune printre spectatori.

Negustorul Ștefan Cartalis din Constanța se tânguia cât putea, pe scările vagonului de tramwai.

Motivul plânsului său se datora faptului că cineva îi sustrăsese din buzunar o pungă care conținea bijuterii în valoare de apropae un milion lei stabilizați.

Poliția a început cercetările, care până azi s'au dovedit zadarnice.

Dl. IOSIF DAVID din prezidimul U. S. I. C.-ului ne roagă să arătăm că nu este aceiași persoană cu d. *David Iosif* președintele O. V. I. C A. R.-ului.

Aceasta pentru a nu produce confuzi de răspunderi și atribuțiuni.

REDUCEREA
taxelor la ȘCOALA de MAȘINI de SCRIS permite *oricui*, la orice vârstă și cu oricâte clase de școală să învețe foarte repede DACTILOGRAFIA cu 2 sau cu toate 10 degete.

Se mai poate învăța: STENOGRAFIA internațională, CONTABILITATEA - bancară-comercială- industrială etc., CORESPONDENȚA - comercială, LUCRURI de BIROU pentru orice instituție. LIMBI STRAINE-Rusa, Engleza, Franceza și Germana. Cursuri speciale pentru începatori și avansați.

Se SCRIE și se COPIAZĂ acte de orice fel, în oricare limbă și în oricâte exenplare mai *eftin* ca oriunde.

Se TRADUCE orice corespondență, acte, literatură, etc. în și din limbile de mai sus.

D-nii Profesori și Studenți vor avea reduceri la MULTIPLICAREA cursurilor în oricâte exemplare la o mașină specială de multiplicat.

Se eliberează DIPLOMA de absolvire.

Inscrieri se fac zilnic, între orele 8 dim. și 8 seara la ȘCOALA DE STENO-DACTILOGRAFIE din str. MUZELOR Nr. 9 (vis a vis de Liceu Oltea Doamna".

ASTAZI LA CAPITOL
O grandioasă premieră
INSULA ISPAȘIREI
Un film de mare montare și acțiune dramatică
cu
JEAN PIERRE AUMONT
și
ODETTE JOYEUX

ASTAZI LA SIDOLI
Dorința neîmplinită
cu ROBERT MONTGOMERY și IRENE DUNNE
COMPLECTARE JURNAL AMERICAN

ULTIMA ORA

Inspecția în localitate a D-lui Ilie Cojocaru

directorul general al contribuțiunilor directe din Ministerul de Finanțe

Importantele declarații făcute ziarului nostru

Situația impunerilor fiscale la Iași. — Cum au fost făcute evaluările. — Nouile obiective ale Ministerului de Finanțe.

— Răspunsul dat USIC-ului —

Aseară a sosit în localitate, d. Ilie Cojocaru, directorul general al Contribuțiunilor Directe din Ministerul de Finanțe.

Odată cu d-sa, s'a prezentat la post și d. Inspector General Bărbulescu, noul șef al Inspecției Financiare din regiunea Iași, care a convocat la Ad-ția Financiară pe toți controlorii și șefii secțiilor.

Pe de altă parte, d. director general Ilie Cojocaru a procedat la o minuțioasă inspecție, cercetând meticulos dosarele și scriptele instanțelor de impuneri fiscale în prezența d-lui inspector financiar Fințescu, al d-lui Ad-tor Gr. Stânescu și al d-lui șef D. Oarză.

Am cerut, d-lui director general Cojocaru, o audiență, care a binevoit să ne-o acorde, chiar în cabinetul de inspecție,

— Sunt într'o inspecție tehnică pe teren. Am fost la Focșani, Bacău și plec mai departe la Huși, Vaslui și alte orașe. Nu fac decât să verific scriptologic impunerile.

— *Cum găsiți că s'au făcut evaluările?*

— Eu, nu verific decât din punct de vedere tehnic și găsesc că ele corespund adevărului. Dealtfel, am pus aparatul fiscal la o muncă enormă, pentruca impunerile să se apropie cât mai mult de adevăr și datorită felului în care s'a făcut coordonarea — după directivele mele — aceste eforturi excepționale vor putea fi încununate de succes.

— *Dvs. știți că contribuabilii din Iași se plâng de o situație economico-financiară critică sau excepțională?*

— Această situație am observat-o mai în toate orașele.

Intervin două situațiuni care trebuie să le vedem în perspectivă. Sarcinele fiscale nu trebuie să le vedem sub situația momentului. E numai o hipnoză a stagnării. Eu văd că se va porni într'un ritm viu, viața începe să pulseze. Trebuie numai să ne familiarizăm cu noua monedă. La început, inevitabil avem un moment critic. E o criză de numerar. De aceia impozitele ce ne apar excesive astăzi, nu le putem judeca pentru tot anul în aceiași perspectivă.

Această stagnare e trecătoare și chiar a început să treacă. Situația nu va întremeni în momentul actual, descurajantă pentru negustori. Viața va începe normal, într'o structură comercială normală.

— *Alt obiectiv?*

— Am inspectat și lucrările recensământului agricol, dar acesta e întârziat pentrucă organele fiscale au fost ocupate cu colectările.

— *Plafonul de încasări stabilit de Dvs. pentru Iași credeți că va putea fi realizat?*

— Plafonul e rațional și va trebui să fie realizat și eu cred că viața economică, pe zi ce înaintăm va îngădui acest lucru. Pretențiile fiscului vor fi pe urmă mai mari. Chiar dacă pentru moment sarcinile fiscale par exagerate, odată cu intrarea în normal, această aparență va dispare.

Nu trebuie să uităm că stabilizarea este destinată să normalizeze viața economică și să stabilească siguranța impozitelor. Stabilizarea nu se poate susține fără eforturi și ea e în funcție de buget. Cele trei elemente, salarii, prețuri și circulația fiduciară vor trebui să aibă un permanent acord. Echilibrarea bugetului e o consecință esențială pentru stabilizare și de aceia ministerul de finanțe trebuie să susție echilibrul bugetar cu toată severitatea, dar mânat de ideia constantă a justiției.

— *Domnule Director General am aflat că se află în sală o delegație a U.S.I.C.-ului ce dorește să vă vorbească. Dacă sunteți de acord doresc să asist și eu la discuțiile ce se vor naște.*

D. Dir. Gen. Ilie Cojocaru a primit delegația, cu care prilej d-nii David Iosif, Zalman și Vaisman, au arătat pe rând doleanțele comercianților ieșeni, care, deși conștienți și bine intenționați, nu pot răspunde sarcinilor fiscale.

Dl. Dir. Gen. Ilie Cojocaru a răspuns că, chiar dacă fiscul e puțin mai sever, o cer eforturile pe care cu toții trebuie să le depunem pentru normalizarea vieții.

Să nu uitați că în alte state, stabilizarea a fost mai crudă. Nu vă grăbiți să vedeți lucrurile catastrofale, a încheiat d-sa.

După plecarea delegației, dl. dir. gen. și-a încheiat declarațiile, rugându-mă să transmit contribuabililor, că în măsura în care va fi posibil, pot conta pe bunăvoința fiscului, căci el nu va face nimic nerațional.

Ora fiind înaintată — 9 jumătate seara — m'am retras, lăsând pe dl. director general să-și continue inspecția.

SAVEL DAVICU

Un comerciant ieșan condamnat de Tribunalul Vaslui

Instanța specială de specule și sabotaj din Vaslui a condamnat pe comerciantul ieșan Herșu Caras din str. Sf. Lazăr 59, la o lună închisoare, 50.000 lei amendă în folosul Ministerului Comerțului și Industrie, 5.000 lei cheltueli penale și confiscarea mărfii.

Accident tragic al unei dansatoare române

BUCUREȘTI 19.—Din Paris vine știrea despre un accident tragic suferit de o dansatoare româncă.

E vorba de Jeana Simo balerină la Opera din București, care se afla la Paris ca angajată a Operei din capitala Franței.

Ieri, pe când balerina se ducea la o repetiție, mașina ei s'a ciocnit de altă mașină. Nefericita femee a suferit fractura bazei craniului și a fost transportată la spital în stare disperată.

România premiată

SOFIA 16. — La târgul internațional de mostre dela Plovdio, (Bulgaria), România a luat premiul II pentru produsele expuse.

Premiul I l'a luat Uniunea Sovietică.

Mâine se distribue mălai la brutării pentru trei zile

Mâine, Miercuri, 17 Sept. brutăriile din Iași distribuie mălai întregii populații locale.

De fiecare persoană se dă câte trei rații (pentru zilele de Marți 16, Miercuri 17 și Joi 18 Sept.).

Cei care prestează muncă grea vor lua 500 gr. pentru o rație (deci 1 kg. jum.) ceilalți muncitori și funcționari câte 350 gr. de rație (deci 1,050 kgr.) iar ceilalți cetățeni câte 250 gr. de rație, (deci 750 gr.).

Sporirea dificultăților economice în Europa

Anglia își vinde aurul în America

LONDRA 16 — Anglia a transferat Băncii de Export-Import din Statele-Unite aur în valoare de 20 milioane lire sterline.

Aceasta este prima vânzare din rezervele de aur ale Angliei.

Restricții la îmbrăcăminte

LONDRA 16—Printr'o decizie a ministerului aprovizionării, au fost reduse la 20 numărul de cupoane din cartela de îmbrăcăminte a cetățenilor britanici.

Anglia se adresează Sovietelor

LONDRA 16. — Din cauza lipsei acute de cereale, guvernul englez a trimis câteva mesagii guvernului sovietic pentru reluarea negocierilor comerciale.

Mari demonstrații de protest în Franța

PARIS 16. — La Paris au avut loc mari meetinguri de protest împotriva reducerii rațiilor de pâine.

La Nantes manifestanții au înconjurat Prefectura, iar poliția a fost nevoită să întrebuințeze gaze lacrimogene pentru a împrăștia pe muncitori.

Asemenea incidente au mai avut loc la Caen și Limoges.

Uniune vamală franco-italiană

PARIS 16. — Un purtător de cuvânt al guvernului francez a declarat că Franța e dispusă să încheie o uniune vamală cu orice țară europeană.

Tratativele în această direcție cu Italia sunt foarte avansate.

Grevele din Italia

ROMA 16—Un milion șase sute de mii de muncitori agricoli sunt actualmente în grevă în Valea Padului. Deși recolta de sfeclă de zahăr trebuie culeasă, totuși proprietari refuză a aplica contractul colectiv.

Mai sunt în grevă muncitorii de la industriile de ciment și cei metalurgici care au intrat azi în grevă.

La Padua cei 18.000 de textiliști ce erau în grevă au reluat lucrul în urma satisfacerii revendicărilor lor.

Restricții și în Norvegia

OSLO 16.—Guvernul norvegian a hotărît, reducerea rațiilor de grăsimi și interzicerea circulației automobilelor particulare, pentru economisirea benzinei.

ORA 12

Tratatele de pace au intrat în vigoare

Schimbul de ratificări s'a făcut aseară la Moscova și la Paris

MOSCOVA 16 — Aseară a avut loc la Kremlin depunerea din partea ambasadorilor britanic și american, a instrumentelor de ratificare a tratatelor de pace cu fostele țări sateliste.

Solemnitatea a avut loc în prezența d-lui Molotov.

Au asistat și reprezentanții României, Ungariei, Bulgariei și Finlandei.

* * *

PARIS 16 — Aseară la Quai d'Orssey a avut loc solemnitatea depunerii instrumentelor de ratificare a tratatului de pace cu Italia, în prezența d-lui Bidault, a ambasadorilor sovietic, britanic, american și a reprezentantului republicei italiene.

Începând de astăzi, tratatele de pace cu țările foste satelite au intrat în vigoare.

* * *

BELGRAD 16—Astă noapte la ora 12 trupele anglo-americană au părăsit zona ce aparține Iugoslaviei din Venetzia—Giulia. Ele au fost imediat înlocuite cu trupele mareșalului Tito.

Anglia reia relațiile cu Austria

LONDRA 16 — Guvernul britanic a hotărât să reia relațiile diplomatice cu Austria, deși tratatul de pace cu această țară n'a fost încă încheiat.

Cum se vor face complectările la catedrele universitare

BUCUREȘTI 16. — „România Liberă" anunță că săptămâna aceasta, complimările în Universități vor fi fapt împlinit, îndepărtându-se elementele incapabile sau nedemne.

Catedrele devenite vacante nu vor fi ocupate imediat, acest lucru urmând a se face cu atenție, printr'o selecție riguroasă, spre a fi promovate elementele cele mai bune.

Se discută însă propunerea de a se face desemnări provizorii de profesori-suplinitori, pentru ca învățământul să nu fie stingherit.

Astfel, la Facultățile de Drept urmează a se face apel la avocați și magistrați care s'au relevat prin meritele lor juridice.

La Facultățile de Medicină vor fi chemați medici-practicieni care s'au dinstins pe tărâmul științific fico-medical.

Moartea deputatului Nicușor Graur

BUCUREȘTI 16. — La sanatorul St. Vincent de Paul, a încetat din viață Nicușor Graur, deputat de Putna, fruntaș al partidului țărănesc (Anton Alexandrescu).

Defunctul va fi comemorat în ședința de astăzi a Camerei.

In locul lui Graur, va fi proclamat deputat d. Panciu, următorul pe lista dela Putna.

Centrele de Bacalaureat în Moldova de Nord

BUCUREȘTI 16.—Ministerul Educației Naționale a fixat următoarele centre de bacalrureat din Moldova de Nord:

Comisia Nr. 17 Bacău la Liceul Ferdinand.

Dau examene absolvenții liceelor teoretice de băeți și fete și comerciale din Bacău. Absolvenții liceelor din Piatra-Neamț și Tg.-Ocna.

Comisia Nr. 18 Iași în localul Liceului Internat.

Dau examon acsolvenții Liceului Național. Liceului Internat, Școalei de Aplicație și Licerlui de băeți Kogălniceanu.

Deasemenea, absolvenții liceelor de băeți și fete din Huși.

Comisia Nr. 19 Iași în localul Oltea Doamna.

Dau examen absolventele liceelor Oltea Doamna, Ortodox, și Kogălniceanu de fete.

Deasemenea, liceele de băeți și fete Botoșani.

Comisia Nr. 20 Roman. Dau examen elevii, băeți și fete, din Roman și Vaslui.

Examinările vor trebui accelerate, astfel ca probele scrise și orale să se termine până Luni.

Autorul unui viol urmărit la Iași

Domnișoara Aurelia Feurdan din Cluj str. Umbrelor 2, făcuse la un bal cunoștința șoferului militar Voina Gheorghe.

Din acea zi domnișoara devenise obiectul insistențelor amoroase ale tânărului. Duduia însă nu se entuziasma deloc de atențiile amorezului ei.

Rănit în amorul lui viril, dl. Voina a făcut într'o seară o vizită duduii pentru a lămuri situația. Profitând însă de lipsa d-nei Maria Feurdan, mama fetei, șoferul i-a pus revolverul în piept și a silit-o să-i cedeze.

A doua zi, având orgoliul satisfăcut, șoferul a părăsit orașul iar doamna, mama fetii, a înaintat o plângere poliției.

Cum există bănueli serioase că tânărul s'a refugiat la Iași, poliția locală face cercetări.

PROBLEMA GRECIEI a fost scoasă de pe ordinea de zi a Consiliului de securitate

NEW-YORK 16.—Consiliul de Securitate, după o ședință foarte agitată ce a durat cinci ore, a scos de pe ordinea de zi problema Greciei cu toată opunerea Uniunii Sovietice și a Poloniei.

Acest fapt s'a întâmplat după ce Uniunea Sovietică a opus de două ori dreptul de veto la două propuneri anglo-americane care indicau ca vinovați de tulburări nu regimul fascist din Gecia, ci vecinii ei.

La sfârșit americanii au propus scoaterea de pe ordinea de zi a acestei probleme la care Uniunea Sovietică s'a opus, însă n'a putut utiliza dreptul de veto deoarece era o chestiune de procedură.

In cursul dezbaterilor dl. Gromico a declarat că intervenția americană în Grecia constituie un pericol pentru pacea lumii.

Pungaș de buzunar prins în flagrant delict

A fost arestat și înaintat Parchetului numitul Leib Iosub din str. Vântu Nr. 42, pentru furt de buzunare săvârșit în dauna săteanului Chiper Gh. la o coadă în în piața Sf. Spiridon.

Impotriva susnumitului a introdus o plângere și d-na Roza Bercovici.

Complotul din Cehoslovacia

PRAGA 16.—In legătură cu complotul descoperit în Cehoslovacia, care urmărea asasinarea președintelui Beneș și răsturnarea regimului, ministerul de interne a dat un comunicat în care anunță că asociația fascistă care complota contra regimului democret a fost înființată în 1945, de către nemți, atunci când ei se retrăgeau din Cehoslovacia

Poliția a efecăuat mai bine de 100 de arestări.

ASTAZI LA SIDOLI

O comedie americană formidabilă!

UN MUSAFIR DE POMINA

cu BETTE DAVIS și AN SHERIDAN

COMPLECTARE JURNAL AMERICAN

PIERDUT livretul militar contig. 1945 aparținând Cercului Teritorial Iași. Il declar nul. Sficlea Victor str. Florilor 17.

PIERDUT buletinul biroului populației. Il declar nul. Elisabeta Mull, Iași str. Sărărici 75.

Prin propriile noastre puteri, să păsim la curățirea și înfrumusețarea Iașului.

BIBLIOTECA UNIVERSITĂȚII IAȘI

ANUL XXXIX Nr. 304

4 Pagini 5 Lei

Joi 18 Septembrie 1947

ABONAMENTE:
Lei 450 . . . . . „ 3 luni
„ 5.000 Intreprinderi, autorități pe un an

Atelierele tipografice
STRADA LĂPUȘNEANU Nr. 37

OPINIA

ZIAR POPULAR COTIDIAN

Redacția și Administrația
IAȘI, STR. LĂPUȘNEANU Nr. 37

TELEFOANE:
Redacția . . Nr. 1201
Administrația . . „ 2041
Serv. de noapte . . „ 2088

Director C. R. CHIULEA

Ambulantismul

S'a parcas la întronarea ordinei în Universitățile noastre. Se îndepărtează unele persoane improprii; dar mai cu seamă se pune capăt unor obiceiuri nenorocite. Printre acestea, se cuvine a fi subliniată rasila ambulantismului.

Când Iașul nostru și-a pierdut rolul politic prin unire, a putut și a avut dreptul în schimb să-și păstreze o întâietate culturală în jurul școlilor sale, în frunte cu Universitatea, cea mai veche din țară.

Această preponderanță culturală a dăinuit o bună bucată de vreme și s'a evidențiat prin mișcările științifice și literare care au făcut epocă în vremea lor: Societatea de medici și naturaliști, cercul „Convorbirilor literare", mișcarea „Contemporanului", a „Viitorului Social" și a „Evenimentului Literar", gruparea „Arhiva" și multe alte inițiative de cultură până la „Viața Românească".

Însă tendința aspiratoare a Bucureștiului s'a întins și asupra domeniului cultural, izbutind în ultimii 10 de ani să risipească și acest tradițional patrimoniu al capitalei moldovenești.

S'a început întâi prin atragerea spre București a savanților și profesorilor ieșeni, prin diferite avantagii. Vacanțele de la catedrele bucureștene erau complectate prin transferarea celor mai pregnanți profesori din Iași.

Apoi s'a continuat cu neglijarea învățământului local, punându-l în stare de inferioritate față de cel din București, astfel încât elementele noastre culturale care doreau să-și dezvolte câmpul de activitate, să fie silite a gravita spre capitală.

In fine, Universitatea ieșană a fost transformată în anti-cameră pentru politicienii care tindeau să facă carieră politico-universitară, socotind numirea lor la Iași ca un stagiu până la promovarea în locuri favorabile din capitala tuturor avantajelor și a posibilităților.

In acest stadiu a apărut și ambulantismul universitar.

Mulți profesori nici nu părăseau Bucureștiul, păstrându-și domiciliul acolo și exercitând numai simbolic profesoratul la Iași, cu abonament la calea ferată.

Când nu se afla în concediu, pretinsul profesor apărea lunar sau trimestrial în târgul nostru, pentru a ține o prelegere superficială sau a face examinări grăbite, între două trenuri.

Cu asemenea profesori și cu o astfel de educație intelectuală, am căpătat generații de titrați care ne-au dus la înspăimântătoarea rătăcire legionară.

Se anunță înfăptuit că, de acum înainte, se va pune capăt ambulantismului. Ne trebuesc profesori legați de disciplina lor științifică și atașați catedrei pe care o ocupă. Ne trebuesc adevărați dascăli, care să îndrumeze fiecare pas al studentului în sala de cursuri, în seminarii, în laborator și bibliotecă.

Ne trebuesc profesori devotați și convinși de misiunea lor, care să dea neamului serii de tineri cu înaltă pregătire științifică și morală.

Și pentru acest scop, stârpirea totală a ambulantismului e prima măsură ce se impune.

Lr.

D. V. MOLOTOV

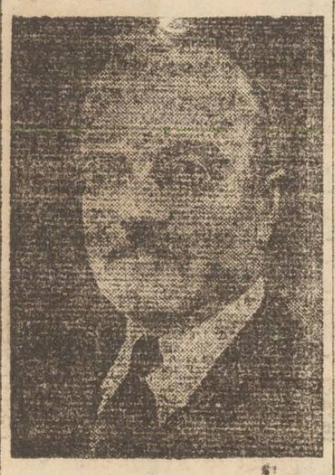

a primit Luni 15 Septembrie pe ambasadorii Statelor Unite și ai Marii Britanii care i-au predat instrumentele de ratificare a tratatelor de pace cu România, Bulgaria, Ungaria și Finlanda. Din acel moment tratatele de pace au intrat în vigoare.

Cine reîncurajează specula?

Asistăm la un început de viață nouă, de îmbelșugare, de tihnă pentru poporul care va trebui să știe să impuie succesul marei reforme a stabilizării.

Dacă stabilizarea a pornit sub auspicii bune — fapt recunoscut nu numai de cercurile politice de toate nuanțele ale țării, dar și de cele ale străinătății — ea trebue să izbutească cu orice preț și cu orice jertfe. Acest lucru și l-a propus probabil autoritățile noastre responzabile, luând măsurile care vor trebui să îndeplinească cele două condițiuni esențiale:

Mărfurile să existe efectiv, în cantități suficiente care să acopere trebuințele minimale prevăzute ale populației și în același timp măsura să înglobeze absolut toate categoriile de cetățeni, fără deosebire și să se aplice, de preferință în toată țara.

Desigur momentul este favorabil, căci planificarea sistematică a producției industriale coincide cu un an destul de mânos pentru a asigura o alimentație normală. Recolta de cereale, sfeclă și semințe oleaginoase, este într-adevăr destul de abundentă pentru a hrăni un an întreg toată populația. E evident deci că se pot găsi toate condițiile pentru a se preîntâmpina creiarea unei burse negre.

Un început bun s'a și făcut prin suprimarea opreliștilor ce împiedicau transporturile, cât și prin darea acelei mâini libere oficiilor de aprovizionare județene. Se va vedea cu siguranță o înrăurire favorabilă asupra preței. O excrescență a vieții economice, fiind țăiată de către autorități, negoțul — coordonat — nu va avea decât să respire, liberat de coșmarul supraprețurilor și a lipsurilor ce ne-au terorizat iarna trecută.

Și totuși — curios — cu toate că perspectiva sumbră a anului trecut a fost înlăturată, se pare că unii speculanți n'au dezarmat. Se văd unele semne îngrijorătoare. Unele mărfuri, deși până mai ieri au existat, astăzi au dispărut. Și acest lucru se datorește unor anumiți indivizi care oferă pe sub mână prețuri ridicate, pentru a obține cantități mai mari.

După obținerea unei suficiente cantități de monetă, anumiți oameni au pornit să acapareze totul, risipind efectul psihologic al noilor semne monetare.

Cine are interesul să plătească mai mult? Cine are interesul să facă supra-aprovizionări de zahăr, ulei, făină, când toate acestea, în mod natural, le vom avea în cantități suficiente, tot anul.

Înțelegem, aprovizionări de iarnă cu diferite zarzavaturi și legume, sau conserve, dar nu stocări de alimente pe care statul, în grija lui de a păstra noua orânduire economică, se străduiește să ni le asigure eșalonându-ni-le. Chiar dacă pe moment, n'a început distribuirea, fiind vorba de pregătirea organizării lor, aceasta nu e un motiv de a acapara disponibilul camuflat în naufragiul vreunui speculant.

E rândul negustorilor și a tuturor cetățenilor conștienți să se arate la înălțimea momentului.

Eliberați de interdicții ei trebue să dea dovadă că au înțeles spiritul acestei vremi de simpatizare cu nevoile semenilor. Având toate asigurările posibile de hrană — și mai ales certitudinea că ele sunt reale — negustorii și consumatorii conștienți vor aduce un real folos societății, dar și lor înșiși, mulțumindu-se cu ceia ce este just și legal.

Stocările fără noimă, în aceste vremuri când toate vor fi asigurate, nu vor avea repercusiuni dăunătoare numai împotriva semenilor, dar și împotriva celor care le fac pentrucă ele pot însemna în scurt timp punctul de plecare al negustoriei de supra preț și de știrbire a valorii banului, valoare recucerită cu atâtea jertfe.

Iată dece, acei care încurajează specula trebuie să fie trataţi mai odios decât speculanții și împotriva acestora acțiunea autorității e necesară imediat, pentru apărarea marei opere democratice a stabilizării monetare și a normalizării economiei obștești.

SAVEL DAVICU

Din culisele diplomației

Ruhrul un instrument al discordiei
și al neliniștei europene

Istoria butoiului cu dinamită al agresiunii germane. După ce focul a fost stins se discută. Punte de vedere. Cum s'au născut motivele discordiei. Securitatea europeană va fi salvată? Cum și în ce condițiuni? Bazele colaborării internaționale între Națiunile Unite și Ruhrul

Ruhrul cel mai mare centru industrial al Germaniei a fost în același timp baza economică a agresiunei germane, arsenalul industriei sale de război,

Intins pe o suprafață de numai 4.737 km.p. bazinul Ruhrului furniza 10 la sută din producția mondială carboniferă.

Existența în regiunea Ruhrului a trei industrii de bază ale producției de război: carboniferă, metalurgică și chimică, a făcut din această regiune butoiul de dinamită cu care Hitler aprindea Europa în 1938.

Pentruca focul să fie stins a trebuit un efort comun al națiunilor lumii dornice de pace și de liniște.

A doua zi după ce focul fusese stins, mistuind în flăcările lui atâtea vieți omenești și ruinând regiuni întregi ale continentului nostru, s'a ridicat problema imposibilității pentru Ruhr de a mai deveni în viitor un bastion al războiului.

La Moscova, în consiliul miniștrilor afacerilor străine se discută....

Când în primăvara trecută la Moscova miniștrii de externe ai Franței, Rusiei, Angliei și Americei luau în dizcuție chestiunea Ruhrului au început să se producă dissensiuni, tulburându-se unitatea de vedere a celor ce dăduseră dovadă de o perfecta armonia în acțiunile lor belice, ce țințeau să doboare hitlerismul.

Reprezentanții Uniunei Sovietice vedeau soluționarea dificilei probleme a Ruhrului subt un dublu aspect. In primul rând din punctul de vedere al securității țărilor animate de spiritul păcii, și în al doilea rând din punctul de vedere al utilizării resurselor din regiunea Ruhrului pentru refacerea și desfășurarea normală a economiei germane și a altor țări europene.

Tendința anglo-americană, în al căror sector de ocupație cade Ruhrul, nu e de loc în acord cu planul sovietic. Planurile preconizate de reprezentanții Marei Britanii și ai Americii sunt antrenate de voința acestor națiuni de a despărți Ruhrul de restul Germaniei, aplicându-i un tratament administrativ deosebit subt controlul uneia sau cel mult a două mari puteri.

După conversațiile dela Moscova

La 21 Aprilie 1947 un acord tripartit inițiat de anglo-american și acceptat și de Franța rezolvă problema Ruhrului în spiritul dorit de Marea Britanie și America, nu fără a se lesa principiile cele mai elementare ale colaborării internaționale dintre Națiunilor Unite, neglijându-se în special voința unei mari puteri ce avusese un rol hotărâtor în victoria repurtată asupra Germaniei, voința Uniunii Sovietice.

O vară întreagă Ruhrul a revenit pe agenda diplomaților franco-anglo-americani ca o problemă la ordinea zilei ce-și căuta o soluție definitivă.

Iată-l pe d. Marschall susținând în numele guvernului său că refacerea Europei, în cadrul planului de ajutorare al Statelor Unite, este condiționată de cărbunele din Ruhr și că deci creditele americane trebue să se reverse cu mai multă dărnicie asupra acestei regiuni.

Zadarnic protesta d. Ramadier cerând în ce privește acordarea creditelor americane, prioritate pentru victimile agresiunii germane, după cum zadarnică a fost și opoziția făcută de delegația franceză în cadrul conversațiilor tripartite ce au avut loc la Londra luna trecută, în jurul sporirii potențialului industriei germane.

Punctul de vedere american triumfa, astfel că raportul conferinței anglo-americo-DEM.

(Continuare în pag. 2-a)

Din U. R. S. S.

Locul cărturarilor în viața satelor

Pentru o mai bună lămurire a acestei probleme, e bine să limpezim întâi cine e socotit cărturar în satele Uniunii Sovietice. Inainte de toate, se cuvine să amintim că acolo nu se găsesc neștiutori de carte. Ba mai mult chiar: știutorii de carte nu se mulțumesc doar să scrie și să citească doar din an în Paște, așa cum se întâmplă la multe țări din lume. Indemnurile și îndemnul de a pătrunde tot mai adânc în frumusețea învățăturii de toate felurile face ca mulți săteni să-și însușească cunoștințele tot așa de numeroase și de temeinice, ca și mulți din cei ce își zic cărturari.

In afară de asta, marea primenire a vieții satelor adusă de regimul sovietic, orânduirea agriculturii pe temelii socialiste (colhozuri și sovhozuri) și propășirea ei neasemuită, fac ca știința de carte să fie tot atât de trebuincioasă ca și unealta bună, ca și hărnicia. Nu mai vorbim de nevoia de a-și îmbogăți mereu mintea, care-i călăuzește mereu pe țăranii aflați în locurile de conducere a satelor: președinți de colhozuri, șefi de ferme, președinți de soviete, moașe, șefi de cluburi, bibliotecari, tractoriști, conducători de combine, etc. Aceștia sunt adevărați cărturari ridicați prin vrednicia lor din sânul celor mulți și rămași alături de aceștia, pentru a-i sluji și cărturi. Firește că satele sovietice au și cărturari veniți din școli mai înalte: agronomi, medici, învățători, ingineri ș. a. m. d. La rândul lor, aceștia sunt suflet din sufletul satului. In Uniunea Sovietică nu se pomenește nici măcar urmă din prăpastia care desparte cele mai deseori pe cărturari de poporul muncitor al altor țări.

Ei își fac datoria cu tragere de inimă, așa cum și-o fac toți cetățenii sovietici. Râvna lor este neobosită, spre a fi mereu de cel mai mare folos poporului și țării. Ei nu sunt nici „oamenii stăpânirii", nici „oamenii boierului", dornici numai să fie pe placul celor ce i-au pus în slujbă, chit că ar lovi în interesele populației. Fac parte din popor și servesc poporului. Și în măsura în care-și îndeplinesc datoria, au și răsplata și cinstirea obștească.

Căile pe care cărturarii sătești ajută la bunăstarea și propășirea satelor sunt nenumărate. Fiecare în slujba lui poate face multe, și le face în adevăr. Agronomul, de pildă, este un adevărat îndrumător al muncii câmpului, din colhozul în

—(Continuare în pag. 2-a)—

Producția jubiliară
a întreprinderilor din Moscova

Intreprinderile industriale din Moscova au pregătit cu ocazia jubileului capitalei o bogată și variată producție destinată special acestei aniversări.

Direcțiunea generală a industriei de parfumerie a scos cutii frumoase cu apă de colonie și parfum, săpun, pudră și cremă.

Fabricile de tutun „Sava" și „Ducat" scot țigări noi: „Jubileul Moscovei", «Luminile Moscovei», „Moscova" și altele într'un ambalaj special.

Au fost comandate carafe și pahare de cristal special gravate, din care s'au format cutii jubiliare «Moscova».

Direcțiunea generală a industriei ceaiului a scos ceai de calitate superioară în ambalaj special de metal.

In total Ministerul industriei de delicatese a fabricat cu ocazia aniversării a 800 de ani dela întemeierea Moscovei peste 50 de produse noui. Majoritatea acestora au intrat în asortimentul permanent al întreprinderilor.

Impresii din Bulgaria

de AUREL I. LOGHIN

— I —

Dela Giurgiu la Sofia

Colaboratorul nostru d. Aurel I. Loghin, recent întors din Bulgaria, ne desvălue într'o serie de reportagii impresiile culese de d-sa în țara vecină și prietenă.

In cercurile studențești se auzise vestea plecării studenților în Bulgaria, pentru brigăzile de lucru.

Cunoșteam ceva despre brigăzile tineretului din țara vecinului nostru dela Sud, brigăzi, care au drept scop canalizarea energiilor creatoare ale tinerilor, pentru binele poporului.

Știam că în ele, elevii și elevele, lucrează acolo, entuziasmați de dorul de a putea fi folositori patriei lor. Ei dovedeau că reconstrucția se face prin muncă și sinceritate.

Curiozitatea de a vedea astfel de brigăzi și tentația necunoscutului, mă îndemnase să mă înscriu voluntar, pentru plecare în Bulgaria.

Spre regretul nostru, locurile erau puține. Doritorii de a lua contact cu viața de tabără și cu tineretul bulgar, erau foarte mulți. Cei ce se înscriseseră pentru plecare, depășiseră numărul locurilor aprobate.

In acest caz, pentru acei care avură norocul și dreptul de a pleca, nerăbdarea era din ce în ce mai mare.

Gândul că în curând aveam să văd frumusețile Bulgariei, mă făcea să fiu nerăbdător.

Nu mai trecusem niciodată frontiera. Drumul dela Iași, până la Giurgiu, mi-era cunoscut. Abia dela Giurgiu, lucrurile au prins un contur de interes și curiositate.

Pe funcționarii dela vamă, îi vedeam pentru prima dată. Imi închipuiam că pe baza diformației profesionale, ne priveau bănuitori. Lucru neadevărat. Erau oameni de treabă, conștienți însă de misiunea lor.

Ne-au făcut controlul bagajelor și a pașapoartelor, apoi împreună cu delegația bulgară, care ne aștepta, am trecut pe ferry-boatul Sofia, care avea să ne transporte în țara lui Gh. Dimitrov.

Portul era înțesat cu vase mici. Până la pornirea ferry-boatului, mai erau câteva minute. Priveam malul bulgar. Se vedea Rusciukul, cum îi spunem noi, Ruse (RYCE), cum îi spun bulgarii.

Un oraș ascuns în frumoșii plopi, care străjuesc malul Dunării. Printre verdele arborilor se vedeau roșii și mari, coșurile fabricilor, precum și acoperișurile de țiglă ale caselor.

Ne închipuiam că trebue să fie un centru industrial.

Malul era puțin mai ridicat. Orașul părea a fi mare și bine așezat. Era primul oraș bulgar, pe care aveam să-l vedem.

Abia spre seară, aflasem că vom avea tren spre Sofia. Bucuria că vom putea vizita orașul, fiind scutiți de a trece numai prin el, era mare,

Un sunet scurt și ferry-boat-ul, se desprinse de port.

Steagul românesc, stătea alături de cel bulgar. Alunecam ușor, pe apa învolburată de ploi. Mulți dintre noi, vedeam poate pentru prima dată, acest fluviu. Toți eram cu ochii ațintiți, spre coasta cealaltă.

Alt sunet scurt și steagul nostru coborî. Intrasem în apele bulgare. Părăsisem țara.

Eram în altă lume. Peste 20 de minute, ajungeam în portul Russe-Rusciuk. Instalații uriașe. O macara coborî podium-ul, pentru a putea face să treacă, vagoanele de pe ferry-boat, pe liniile portului.

In curând, două vagoane ne încărcară și pe noi. Intram în gara Rusciuck.

Orașul s'a arătat conform așteptărilor noastre. Mare, frumos, pavat, străzi lungi și drepte, chiar foarte drepte. O altă caracteristică a străzilor din Rusciuck, este curățenia.

Nici o frunză, nici o hârtie nu vezi căzută pe stradă. Străzile sunt simetrice, bine distribuite.

(Continuare în pag. 2-a)

Experienţă în artă

Corelaţia între fenomenul artistic şi cel social a sezisat-o Saint Beuve, a demonstrat-o Taine şi şi-a însuşit-o gândirea umană ca un corolar firesc al esteticei moderne.

Esteticenii cari admiteau imixtiunea socialului în artă au trasau un drum nou. El ne mărgineau să constate un adevăr existent în istoria culturii şi să-l releveze.

Intr'adevăr oridecâteori omul se orienta spre noi idealuri sociale arta îşi modifica conţinutul. Renaşterea ne-a adus clasicismul. Revoluţia franceză romantismul. Revoluţia rusă realismul social.

Şi în cuprinsul artei româneşti am avut curente provocate de optică socială. Literatura de tip Alexandri reprezinta concepţiile boerimii cuprinsă de campasiunea pentru muncitorul ogorului, contemplându-l dela înălţimea cerdacului conacului lor fără a-şi da seama de nevoile reale ale populaţiei rurale.

Ţaranii lui Alexandri sunt senini, înzorzonaţi în haine de sărbătoare, cu spinarea încovoiată sub biciul boieresc. Cu totul alta era concepţia lui Cojbuc despre locuitorul satului românesc. Poetul ardelean înţelesese unde trebuia să cadă accentul social, orizontul său poetic se înfăţişa în culori sumbre, oprimarea trebuia să înnoroteze, jugul să fie sfărâmat şi setea de pământ satisfăcută.

Cojbuc nu fusese un „boer" ca Alexandri, de aceea înţelegea multe lucruri care scăpau „spiritului liberalist" al cardului dela Mircesti. El se pătrunsese de sensul unei revoluţii sociale, ce opera atunci în Europa, pentrucă mediul social îi permisese această persuasiune.

Cazul Alexandri - Coşbuc poate fi multiplicat subt diferite aspecte şi cu diferite nume, însă mereu desprinzânduse acelaş tâlc al hotărîtoarei influenţe a elementului social asupra domeniului artei.

Ritmul nou de viaţă pe care-l trăim astăzi, dispariţia unor idealuri sociale mucegăite şi vetuste, adoptarea altora proaspete şi înoitoare, aduc în câmpul artei româneşti tulburătoarea problemă a punerii ei de acord cu aspiraţiile actuale ale comunităţii româneşti.

O nouă formulă de artă, bine cuplată cu reformele sociale ce le trăim, va trebui să se nască.

Conţinutul acestei formule în bună parte cunoscut, trebue să-şi găsească procedeele de exprimare artistică în literatură, în muzică, în plastică sau în teatru.

Căutând noi procedee de exprimare artiştii vor experimenta. Prin experimentare se poate păşi dela ideea avant-gardistă spre curentul novator cu formule bine stabilite şi precis conturate.

Dacă în plastică, în muzică sau în literatură există un stil românesc de artă şi deci un punct de plecare al înoirilor, în teatru însă acest stil lipseşte.

Curentul reformator ce trebue să circule în arta românească va avea de operat mult mai adânc în teatru. Spectacolului românesc trebue să i se fixeze un stil.

Stilul este o condiţie a artei spectacolului. El dă consistenţă şi contur, creind individualitatea etnică. Această individualitate în teatrul românesc nu există.

Mi-am dat seama de acest fapt când răsfoind un volum cu înscenările Sfintei Ioana a lui Schaw în diferite ţări, observam cum amprenta fiecărui popor se strecura în concepţia spectacolului. Spiritul britanic era prezent în privirea calmă a Ioanei în faţa rugului, cel galic putea fi ghicit în exaltarea fecioarei din Orleans, cosmopolitismul american condusese la compromisuri, cubiste în înscenarea spectacolului, italianca strecurase şi ea ceva din agitaţia meridionalului în poza sa de statue contorsionată.

Am ales drept exemplu Sfânta Ioana pentru două motive. Intâi fiindcă această operă pretează la diferite interpretări tincturate de temperamentul fiecărui popor în parte. In al doilea rând pentrucă am putut verifica la vizionarea spectacolului la noi în ţară totala lui lipsă de stil.

Jucată cu Maria Ventura în principalul rol femenin şi în regia lui Soare Z. Soare, Sfânta Ioana a lui Schaw era o îmbinare de stiluri, ce friza compromisul şi demonstra necesitatea unui stil în arta spectacolului românesc.

Acest stil pentru a fi găsit impune sacrificiul experienţii. Poate scenele oficiale şi cele particulare nu-şi pot impune acest sacrificiu, menirea lor fiind să înfăţişeze spectacole pe deplin verificate din toate punctele de vedere.

Studioul experimental nelegat de reprezentaţii cu date fixe, de programe cu conţinut tradiţionalist şi animat de principii revoluţionare. studioul de tip Stanislawschi, este o necesitate practică a vieţii noastre teatrale.

Energia oamenilor noştri de teatru ar trebui să se cheltuiască cu sporită râvnă pentru înfiinţarea, dezvoltarea şi permanentizarea acestei noi instituţii teatrale în ţara noastră, care ne va permite să ne înfăţişam mâine cu un etil propriu în arta spectacolului.

LOG.

Succesele repurtate de maestrul George Enescu

După succesele repurtate în Statele-Unite şi Franţa, maestrul George Enescu a plecat în Anglia unde va da o serie de concerte.

Iată ce scrie Yvonne Astrue în hebdomedarul artistic „Spectateur" despre mareie nostru George Enescu:

„Enescu, unul din cei mai mari maeştri ai vioarei, fără îndoială, dar şi acel care personifică muzica şi, depăşind uneori muzica, încarnează arta în toată măreţia ei. Este omul care a fost totdeauna preocupat să pună în valoare opera şi gândirea contemporanilor săi; acela a cărui simplă apariţie pe estradă face să planeze un mister plin de reculegere; acela a cărui viaţă este o muncă minunată; acela a cărui bunăvoinţă şi tinerească veselie ne-a răsfăţat de atâtea ori.

Dorim să-l revedem şi să-l aplaudăm din nou".

Locul cărturarilor în viaţa satelor

(Urmare din pag. I-a)

care lucrează. Atunci când muncile câmpului se termină, agronomul nu hălăduieşte între hârţoage. El ţine conferinţe şi stă de vorbă cu sătenii dându-le zilnic sfaturi chibzuite.

Să mai amintim de învăţătorul satului. Aceasta, afară de datoria sa directă în legătură cu şcoala, mai are grijă să ţină conferinţe pentru ţărani sau pentru tineretul satului. pentru a lumina şi pe cei vârstnici. Tot învăţătorul conduce biblioteca satului şi participă în mod însemnat la activitatea clubului sătesc şi a cercurilor literaro-artistice înfiinţate pe lângă club. El sprijină cu mijloacele sale şi ale şcolii campaniile mai importante. Se înţelege că nu e greu ca învăţătorul satului să-şi găsească locul unde să pună o mână de ajutor: de pildă, în timpul culesului recoltei, el îndrumează pe elev să culeagă spicile rămase în câmp, sau să dea ajutor în lupta contra duşmanilor plantelor etc. etc.

Tot aşa fac şi ceilalţi cărturari, fiecare pe drumul său. Şi munca aceasta, de luminrre şi îndrumare, nu e făcută la întâmplare. Conducerea satului o orânduieşte după nevoi şi putinţe şi o supraveghiază cu mare luare aminte, preţuind-o aşa cum se cuvine.

Marele maestru Ragozin despre campionatul mondial de şah

Intorcându-se la Moscova, delegatul Uniunii Sovietice la Federaţia Internaţională de şah (FIDE), marele maestru Veaceslav Ragozin, care a participat la ultimul congres ţinut la Haga, a făcut reprezentantului ziarului Sovetkii Sport, interesante declaraţii cu privire la disputarea viitorului match-turneu între primii şase jucători de şah din lume, care va trebui să desemneze pe viitorul campion mondial.

Printre altele, marele maestru Ragozin a spus:

— Federaţia Internaţională de Şah a fost înfiinţată la Paris în 1924. De atunci s'au ţinut 18 congrese dar numai ultimul dintre ele, la care a luat parte şi delegaţia sovietică a luat hotărîri într'adevăr valoroase. Congresele precedente ăvuseseră caracter mai mult informativ şi hotărîrile lor nu au fost aduse la îndeplinire. De exemplu, nici până acum n'au fost definitiv hotărîte regulele internaţionale ale jocului, deşi ele au fost discutate de nenumărate ori.

Chestiunea disputării campionatului mondial a constituit întotdeauna o problemă deosebit de importantă pentru lumea şahistă. Organizarea matchurilor, pentru titlul de campion, se amână de multe ori pentru date nedeterminate. Era deosebit de greu să se obţină un acord general asupra datelor, condiţiunilor şi locului desfăşurării întâlnirii. Ultimul congres a acceptat propunerea delegaţiei sovietice de a se disputa campionatul mondial în Martie — Mai 1948. Turneul se va începe cu participarea acelor mari maeştrii (din cei 6 invitaţi), care vor fi prezenţi la data fixată.

Condiţiunile match-turneului, vor fi stabilite nu de către participanţi, ci de către Organizaţia Internaţională de Şah. Fostul campion al lumii, Dr. Euwe, mi s'a adresat la Haga propunându-mi ca participanţii să se întâlnească pentru a elabora regulamentul turneului. Impreună cu vice-preşedinteleFIDE, Leuma (Cahoslovacia) am susţinut că această chestiune este în întregime în competenţa Federaţiei Internaţionale de Şah, iar pretendenţii la campionatul mondial trebue să se ocupe în primul rând cu pregătirea lor pentru acest turneu şi nu cu alcătuirea regulamentului.

La viitorul congres, care va avea loc la Stockholm va fi definitiv rezolvată problema sistemului de turnee, care trebuie să preceadă matchurile pentru campionatul mondial. S'a discutat propunerea de a se disputa chiar în anul viitor un turneu la care să ia parte 16 dintre cei mai tari jucători din lume, între cari 6 reprezentanţi ai Uniunii Sovietice. Trei învingători ai acestui turneu şi ultimii trei clasaţi ai match-turneului din Martie—Mai 1948 vor disputa un match-turneu în 4 tururi, în 1949. Invingătorul va avea dreptul de a întâlni în 1950 pe campionul mondial. Acest sistem ar asigura organizarea matchurilor pentru campionatul lumii, odată la trei ani.

Impresii din Bulgaria

Urmare din pagina I-a —

O stradă frumos pavată, paralelă cu Dunărea, străjuită de trotuare cu balustradă, este una din străzile de promenadă, a cetăţenilor din Rusciuck. Bănci, aşezate printre copacii, care ornează într'o linie impecabilă trotuarele, fac mai frumoasă, strada aceasta. Am vizitat apoi parcul Rusciukului, un parc măreţ, la capătul oraşului, pe malurile Dunării. Alei frumoase, cu lampadarii minunate. Cetăţenii Rusciukului, au un ales loc de promenadă şi recreere.

Rusciukul este unul din cele mai importante oraşe industriale, din Nordul Bulgariei. Acolo găseşti fabrici de tutun, de piei, zahăr, ş. a

Spre seară am părăsit Rusciuk-ul, cu direcţia Sofia.

Zorile ne rezervau privelişti rar întâlnite.

Străbăteam munţii Balcani, cu impozantele masive calcaroase. Deoparte şi de alta, se vedeau stânci crestate de natură.

Aveai impresia că vezi în depărtare cetăţi, cu piloni de susţinere, creneluri şi acoperişuri, ca abia aproape să-ţi dai seama că sunt colţuri de stâncă. Mai încolo, şirul munţilor se prezintă într'o dantelărie de piatră, unică în Balcani. Jos, Iskerul zgomotos, dădea viaţă, frumoaselor peisagii, neînsufleţite.

Dese le tuneluri cari străpungeu stâncile, arătau isteţimea omului ce le supunea.

Un sătişor după Cucinina, avea casele acoperite cu lespezi de piatră. Erau adevărate jucării, aruncate în mijlocul munţilor.

Orăşelul Bov un orăşel înfipt în mijlocul stâncilor.

Linia dela Rusciuk la Sofia, mi-a lăsat o vie amintire a dantelăriei de piatră, caracteristică munţilor Balcani,

In faţa acestor privelişti, cuvintele îţi sunt insuficiente, pentru a le reda măreţia.

Ochiul este îmbătat, fiinţa întreagă le gustă.

Dar spre regretul nostru, peisagiile feerice, se terminară şi Sofia se arătă...

In Nr. viitor:
„Sofia — oraşul grădină"

Citiţi „OPINIA"

CINEMA

Muzica lui Ceaicovschi are mai mult... sex appeal decât bustul Jane-ei Russel

Jane Russel, este acea vedetă a Hollywood-ului, dotată cu un sex-appel provocant şi de al cărei bust s'a scris foarte mult. Filmul ei „Le Hors la lot" a fost interzis în america timp de 2 ani, iar acum rulează în cinematografele engleze, unde a fost precedat de o publicitate răsunătoare.

Dar criticii au fost desamăgiţi de Janne Russel. Unul din ei, Wilcox, exprimându-şi completa indiferenţă faţă de „sex-appeal"-ul vedetei, a fost rugat de către producători—ultragiaţi de această... „crimă"—să revadă filmul sub controlul unui psyhogalvanometru, un aparat care înregistrează emoţiile umane reproducând intensitatea lor pe ecran.

Experienţa a arătat însă, că d. Wilcox era—în ciuda afirmaţiunilor sale tot atât de sensibil la sex-appeal-ul vedetei, ca orice spectator. In timpul scenei în care apărea Jane, cu bustul aproape gol, bătăile pulsului —reproduse pe ecranul aparatului—se desenau în ondulaţiuni foarte... agitate.

Totuşi observatorii au fost nevoiţi să admită. eă pulsul era şi mai agitat atunci când imaginea vedetei era acompaniată de muzica lui Ceaikovsky şi că emoţia lui Wilcox era de fapt datorită unui motiv de ordin... auditiv.

DOCTOR
R. DAMSKER
Medicul şef al Serviciului de
BOLI INTERNE
al Spitalului Israelit, consultă în
Str. Elena Doamna Nr. 17
8—10 şi 3—6

AZI

Miercuri 17 Septembrie 1947
Ort. Sf-ta Mart. Sofia
Cat. Hildegard (Q)
Ebr. 3 Tişre 5708

Farmaciile de serviciu

Farmacia Dr. A. Rătianu str. Cuza-Vodă
Farmacia Victoria Piaţa Halei
Farmac Flach str. Socola

PROCUROR DE SERVICIU
Dumitru Lucinescu, str. Xenopol Nr. 1

SPORT

In prima etapă a „Cupei României" POLITEHNICA joacă cu C. F. R. (Focşani)

Federaţia de specialitate prin programarea diferitelor competiţii dela Duminică la Duminică, ţine într'o continuă activitate divizionarele locale.

Formaţia Politehnicei se găsea în drum spre casă venind dela Moreni, când a aflat că Duminică îşi vor încerca norocul în Cupa României.

La Focşani Politehnica va întâlni formaţia locală C.F.R.

Prima etapă a «Cupei României» în care participă din oficiu şi echipa noastră a venit ca un bine necesar, fiind un prilej de a ne verifica cadrele — a declarat d. dr. Grădinaru antrenorul studenţilor.

Problemă pe care o am de rezolvat este atacul.

La antrenamentele de săptămâna aceasta voiu pune în practică mai multe formule şi anume:

1. Trecerea lui Schreiner în linia intermediară alcătuindu-se astfel o apărare ermetică.

2. Introducerea lui Dunea II pe aripa dreaptă, a lui Deac în centrul liniei de atac şi a lui Talpă pe extremă stângă — quintetul ofensiv având următoarea configuraţie: Dunea II, Tudor, Deac, Răşină, Talpă—sau Dunea II, Tudor, Schreiner, Răşină, Deac.

Ştiaţi că...?

— D-l Aghinei I. reporterul sportiv al cotidianului „Lupta Moldovei" este fericitul câştigător al concursului de pronosticuri de Duminica trecută luând premiul I cu cununa... 500 lei.

— A. S. Armata (Iaşi) a avut o comportare excelentă în prima s'a apariţie din acest sezon când a reuşit să învingă categoric Electrica (Campioana districtului Iaşi) cu 4—0.

— Duminică divizionarele locale jucând în deplasare în cadrul „Cupei României" se va juca la Iaşi prima etapă în cadrul campionatului districtual, care va cuprinde un program cuplat.

— C. F. R. (Iaşi) va întâlni la 28 Sept pe colegii lor din Târgovişte în cadrul campionatului divizionar jocul disputându-se la Iaşi.

— Hagwiruh (Rădăuţi) a găzduit Marţi formaţia ceferiştilor ieşeni întâlnindu-se într'un joc amical. Vom reveni cu amănunte.

ŞT. GEORGESCU

Ruhrul un instrument al discordiei

(Continuare din pagina I-a)

cane dela Washington asupra producţiei cărbunelui din Ruhr publicat simultan săptămâna trecută la Washington, Londra şi Berlin, recomanda:

1. Responsabilitatea pentru producţia de cărbuni să fie trecută germanilor.

2. Actualul control al direcţiei tehnice germane exercitat până în prezent exclusiv de englezi să fie înlocuit cu un grup anglo-american, la preşedinţia căruia a şi fost numit un cetăţean al Statelor Unite.

3. Incheerea unui raport anglo-nordamerican asupra administrării minelor din Ruhr, care să intre în vigoare imediat după încheerea consultărilor care au loc în prezent între Marea Britanie şi St. Unite pe de o parte şi Franţa, Belgia şi Luxemburg pe de altă parte.

Cordonul sanitar

Ultimele rezoluţii ale problemei Ruhrului ne înfăţişează tendinţa tot mai puternică a unor cercuri internaţionale de a câştiga o bază economică a „blocului occidental", prin acapărarea bazinului carbonifer al Germaniei.

Partizanii „blocului occidental" nu odată şi-au demascat intenţia de a se servi de forţa economică a Ruhrului pentru a lansa un nou „cordon sanitar" contra Uniunii Sovietice.

Este clar că o asemenea soluţie a problemei Ruhrului nu poate asigura securitatea europeană şi nici accesul resurselor acestei regiuni industriale în ţările pentru care cărbunele şi metalul din Ruhr sunt factori esenţiali ai redresării lor economice.

O revizuire a politicei internaţionale în chestiunea Ruhrului se impune mai ales astăzi când Naţiunile Unite se găsesc întrunite într'o conferinţă, a cărei scopuri pacifiste d. Marschall se grăbea să le sublinieze într'un recent discurs.

Democratizarea şi demilitarizarea regiunii Ruhrului, stabilirea unui control quadripartit şi distribuirea echitabilă pe piaţa europeană a resurselor economice ale Ruhrului sunt punţile de legături între Naţiunile Unite ce au dovedit o legătură atât de indisolubilă în timp de război nu pentru a se înfăţişa astăzi lumii ca un bloc neunitar.

Ruhrul trebue transformat dintr'un arsenal al agresiunii într'un izvor pacifist de refacere a tuturor ţărilor pe care dinamita fabricată în uzinele lui le-a prefăcut în ruină.

Colţul femeii

Conservarea alimentelor

In ţările apusene se întrebuinţează răcitoare speciale în care temperatura e coborîtă brusc la 34 grade sub zero. La acest frig intens, alimentele îngheaţă fără să-şi piardă gustul şi mirosul. Deasemenea vitaminele îşi păstrează toată eficacitatea.

Sucul de fructe congelat, îşi păstrează în întregime calităţile, iar când e dezgheţat şi consumat, e proaspăt ca şi cum ar fi stors atunci din fructe.

In schimb legumele nu se pot conserva la frig. Dar ele se conservă foarte bine prin uscare, la căldură. Uscarea nu alterează dela vitamine, gustul sau mirosul. Dar e preferabilă uscarea rapidă în cuptoare speciale.

Cum evoluiază piața comercială

In săptămâna din urmă activitatea comercială s'a desfășurat sub impulsiunea unor cereri mai susținute în sectorul de articole manufacturate.

Plata salariilor a produs un intens interes în compartimentele textilelor și încălțămintelor.

Un dever satisfăcător s'a desvoltat și în alte compartimente ale sectorului de articole fabricate.

Prețurile stabilite oficial sant respectate, pe alocuri au fost afișate prețuri sporite, cate se referă la mărfuri recent fabricate.

In unele cazuri întreprinzătotii ridică obiecțiuni asupra procedurii recalculărei mărfurilor aflate în stoc înainte de stabilizarea monetară.

Intr'adevăr aceste prețuri apar mai mici, dar ele se aplică asupra stocurilor de mărfuri, acumulate cu scop speculativ. Aci nu este vorba de stocuri, rezultate din operațiuni curente (vânzare-cumpărare).

Evident că nu se poate admite un tratament egal și pentru aceia cari au investit capitaluri în mărfuri și le-au stocat până după stabilizare.

Adevăratele prețuri ale mărfurilor vor fi acelea, calculate pe baza costului real al materiilor prime, manoperei și regiei, calcule din cari unele au fost executate în baza deciziilor de recalculare, altele sunt în curs.

Aceasta nu însemnează că târgul a intrat din nou într'o fază ascensionară a prețurilor, ci este vorba de un tratament deosebit, ce s'a aplicat mărfurilor din stoc, prețurile recalculate de aici înainte în baza costului real de producție, nu vor mai fi schimbate.

Comunicatul Direcției Generale a Controlului economic pune la punct contraversele și nedumeririle în ceia ce privește declararea stocurilor al cărui termen a fost prelungit până la 20 Septembrie a. c.

In săptămâna trecută aprovizionarea pieței de produse alimentare a întâmpinat dificultăți, cari în urma măsurilor luate de autorități au fost înlăturate, situația îmbănătățindu-se către finele acestei perioade.

Ședințele

Comandamentului Central pentru înfrumusețarea Iașului au fost întrerupte până Vineri

Ședințele Comandamentului Central pentru curățirea și asanarea Municipiului Iași au fost întrerupte până Vineri. In ședința de Vineri seara se va înainta un raport financiar în legătură cu cheltuelile de până acum, precum și cu capitalul care mai poate fi utilizat.

Prin propriile noastre puteri, să pășim la curățirea și înfrumusețarea Iașului.

Inaugurarea Cercului de Studii a Partidului Național Țărănesc

Conferința d-lui prof. M. Baran, directorul Liceului Național. Expozeul d-lui Aurel Hotnog. Din activitatea partidului

Zilele acestea a avut loc, într'un cadru solemn, inaugurarea cercului de studii al Partidului Național - Țărănesc condus de dl. Anton Alexandrescu. In prezența unui număr de activiști a partidului, dl. prof. M. Baran a ținut prima prelegere în cadrul cercului de studii, tratând despre „Dreptul muncii ca funcție socială".

Dintre cei care au participat la acest important eveniment din viața partidului am remarcat pe d-nii : Titus Hontnog, inspector general școlar, Benone Constantinescu, directorul liceului Internat, Dl. Anton Toma avocat Ion Rang, preot Petrovanu, prof. Alexandrescu, d-nele : Jenica Constantinescu, Hotnog, Blănaru și Popescu, conducătoarele secției femenine, Inv. Bornea, Aurel Hotnog secretarul general al organizației național-țărăniste din Iași și membru în comisia interimară a municipiului, prof. Enescu, dl. Isac Marcu, președintele sectorului Hala împreună cu comitetul de conducere al sectorului format din d-nii Mihai Dima și Stanislav Gheorghe, vicepreședinți, Josef Wexler, secretar general și Itic D. Itic, casier.

Din partea tineretului a participat dl. Mircea Burăh iar din partea „Dreptății Noi" dl. Florin Șerban, inspector general ad-tor al organului de partid.

Conferința d-lui prof. M. Baran

După cuvântul introductiv al d-lui Benone Constantinescu, vice-președintele organizației ieșene, care a arătat necesitatea cercului de studii a luat cuvântul dl. prof. M. Baran, directorul Liceului Național și membru în delegația permanentă a partidului.

Domnia-Sa își începe conferința prin a lămuri cei doi termeni „muncă" și „funcție socială".

„Munca" a spus d. prof. Baran, este cel mai valoros capital al omenirei, ea este baza pe care o ridică mărețul edificiu al civilizației culturii și progresului".

Când vorbim de muncă la noi în țară înțelegem în primul rând munca depusă de țărănimea agricolă.

Țăranul este factorul determinator a progresului din țara noastră, el fiind măsura bunurilor economice, a activității economice care este infrastructura întregei societăți".

D-sa arată apoi munca în ipostaza ei de funcție socială făcând apoi un istoric al societății rurale, având ca determinant starea economică.

Incheind d: prof. Baran a spus : „Marea sarcină care stă în fața noastră, ca partid național țărănesc este de a valorifica munca agricolă, de a creia țăranului condiții de viață civilizate și de a lupta pentru justa sa emancipare politică.

Cuvântul d-lui Aurel Hotnog

Vorbește apoi d. Aurel Hotnog, secretarul general al partidului care mulțumește d-lui prof. Baran pentru interesanta conferință rostită făcând apoi un istoric asupra luptei politice dusă de țărănime.

D-sa evidențiază acțiunea energică întreprinsă de d-nii Anton Alexandrescu și Aurel Potop care au înțeles să ducă mai departe, cu demnitate, steagul național țărănismului, desolidarizându-se de activitatea politică a lui Maniu care a dus partidul pe o cale greșită împotriva intereselor poporului.

D. Aurel Hotnog arată apoi sarcinile care stau în fața membrilor de partid accentuând asupra verificării cadrelor.

In încheere d. Constantinescu anunță prelegerea viitoare care va fi a d-lui prof. Enescu „Satul și necesitatea unui partid național țărănesc".

REP.

Arestarea unui periculos hoț de vite și spărgător

Dl. plutonier major Cosandache, șeful postului de jandarmi Bucium, făcând cercetări în vederea arestării fovarășilor de rele ale capului de bandă V. Popa, a făcut o senzațională captură în persoana individului Ștefan Haras care era ascuns în via „Coroi".

Un vechiu recidivist

Ștefan Haras este urmărit de mult de organele jandarmărești. El făcea parte din banda de hoți de vite a lui Constantin Dumbravă, care ispășește acum pentru fărădelegile comise o condamnare de 10 ani.

Ștefan Haras are la activul său numeroase furturi de vite și spargeri și fusese condamnat de Trib. Vaslui la 6 luni închisoare pentru un furt de cai săvârșit în dauna d-lui Haim Căldăraru și a altor doi negustori din Iași.

Periculosul tâlhar, care se refugiase timp de 4 luni în București este acum cercetat la Legiunea de jandarmi.

Condamnarea lui C. Singher

Completul I al Instanție de sabotaj de pe lângă Tribunalul Iași, sub președinția d-lui magistrat Eugen Călinescu, asistat de d-nii judecători Mircea Manole și Th. Petruc, procuror fiind dl. M. Serion, iar grefier de ședință dl. I. Andronic, în majoritate formată din d-nii judecător Manole și Petruc a pronunțat eri următoarea sentință în procesul lui Camille Singher:

A schimbat calificativul de dosire a 1000 metri pânză tip Economat, prevăzut de art. 29 pct. 2 în delictul prevăzut de art. 27 pct. 13 (a dat altă destinație acestei pânze) și l-a condamnat la 10 ani închisoare corecțională, una mie lei amendă și confiscarea pânzei.

L-a achitat pentru crima de dosire a pânzei și pentru crima de dosire a contitățiilor de 4379 kgr. brânză confiscată de controlul economic Gh, Heissu și a obligat Serv, Econ. Județean de control economic să restituie brânza Economatului fabricii Țesătura.

Deasemeni l-a condamnat pe C. Singher la 1000 lei onorar de avocat, 1000 lei cheltuieli de judecată și 1000 lei cheltuieli penale.

A respins cererea de despăgubiri civile, cerută de avocatul Statului.

Potrivit art. 57 din legea sabotajului, se va emite un nou mandat de arestare lui C. Singher, pentru executarea pedepsei de 10 ani închisoare, — computându-i-se zilele de detenție.

O patrulă de jandarmi dezarmată de o ceata de cheflii

Duminică a avut loc hramul bisericii din satul Cârțești. Cu această ocazie s'a făcut un praznic, la care au luat parte și cetățenii din comunele învecinate. Cum recolta este abundentă și vinul din belșug, oamenii s'au pus pe petrecanie în mod serios.

La un moment dat a izbucnit o ceartă între o grupă de flăcăi și o patrulă de jandarmi din com. Pocreaca.

Cum flăcăii erau mai mulți și aveau și dânșii arme, lupta a fost inegală și jandarmii siliți să depue armele.

Tinerii cu isprava, toți din comuna Pocreaca se numesc Ion Pascu, Gh. Gh. Pascu, Petrache Testare, Gheorghe Fănică, Alecu Trincă, C-tin Pascu, Vasile Trincă, Irimiu Pascu și Petre Manea.

S'a cerut Parchetului autorizarea unei percheziții pentru găsirea „trofeelor" de război și dezarmarea „periculosilor teroriști".

Citiți „OPINIA"

ASTAZI I A SIDOLI

O comedie americană formidabilă!

UN MUSAFIR DE POMINA

cu BETTE DAVIS și AN SHERIDAN

COMPLECTARE JURNAL AMERICAN

ASTAZI LA CAPITOL

O grandioasă premieră

INSULA ISPAȘIREI

Un film de mare montare și acțiune dramatică

cu

JEAN PIERRE AUMONT

și

ODETTE JOYEUX

Liceul de Băeți „Mihail Kogălniceanu" Iași

anunță că primește încă inscrieri în toate clasele de

Gimnaziu-Unic, Liceu Teoretic

și în cl. IV, V, VI,

Liceu Comercial

Cum se vor plăti pensiile și ajutoarele I. O. V. R. până la 1 Noembrie

Incepând dela data de 15 August și până la data când se vor plăti în mod efectiv pensiile recalculate, pe baza noilor salarii corespuzător, fixate în lei stabilizați, pensionarii aparținând Casei Generale de pensiuni vor primi un avans de pensie în lei stabilizați egal cu suma rezultată prin împărțirea cu 1000 a pensiei nete cuvenită în lei vechi.

In acelaș mod vor fi tratate pensiile viagere.

Ajutoarele de înmormântare se vor plăti pentru pensionarii decedați până la 15 August 1947 inclusiv socotindu-se dreptutile în lei vechi la raportul 1 leu stabilizat 20.000 lei vechi iar pentru pensionari decedați după aceeași dată până la 1 Noemvrie 1947 prin împărțirea cu 1000 a drepturilor cuvenite în lei vechi.

Plata ajutoarelor unice va putea fi eșalonată în patru rate trimestriale egale.

In acelaș mod vor fi plătite și avansurile pensionarilor lirici și dramatici.

I.O.V.R.-iștii pensionari pentru procentajul de 100/100 vor prmi un avans egal cu :

— ofițeri generali 4500
— ofițeri inferiori 3000
— subofițeri 1500

Funcționari publici 1500.

Invalizii mari mutilați vor primi un spor de 50 la sută peste drepturile cuvenite invalidului cu procentaj de 100 la sută.

PRIMĂRIA MUNICIP. IAȘI

INȘTIINȚARE

Primăria Municipiului Iași aduce la cunoștință că la Depoul Sărărici se află, una căruță țărănească cu 2 epe și un mânz de circa 6 luni, din ziua de 29 August a. c. trimise spre păstrare de Circ. IV-a. Poliție Iași, fiind găsite în stradă, fără stăpân.

Proprietarul păgubit se va adresa șefului Depoului Sărărie, cu actele doveditoare.

Primar, Ed. Lăzărescu
Secret. G-ral G. G. Săvescu
Nr. 15261 din 15 Sept. 947

REDUCEREA

taxelor la ȘCOALA de MAȘINI de SCRIS permite *oricui*, la orice vârstă și cu oricâte clase de școală să învețe foarte repede DACTILOGRAFIA cu 2 sau cu toate 10 degete.

Se mai poate învăța : STENOGRAFIA internațională, CONTABILITATEA - bancară-comercială- industrială etc., CORESPONDENȚA - comercială, LUCRURI de BIROU pentru orice instituție. LIMBI STRAINE-Rusa. Engleza, Franceza și Germana. Cursuri speciale pentru începători și avansați.

Se SCRIE și se COPIAZĂ acte de orice fel, în oricare limbă și în oricâte exenplare mai *eftin* ca oriunde.

Se TRADUCE orice corespondență, acte, literatură, etc. în și din limbile de mai sus.

D-nii Profesori și Studenți vor avea reduceri la MULTIPLICAREA cursurilor în oricâte exemplare la o mașină specială de multiplicat.

Se eliberează DIPLOMA de absolvire.

Inscrieri se fac zilnic, între orele 8 dim. și 8 seara la ȘCOALA DE STENO-DACTILOGRAFIE din str. MUZEELOR Nr. 9 (vis a vis de Licea Oltea Doamna".

DOCTOR

S. A. DAVID

Boli Interne și de COPII, BOLI DE FEMEI

Venerice, Sifilis

Bienoragia, vindecă radical în 9 ore.

Iași, Str. Costache Negri 3 (colț Elena Doamna)

Cons. 8—12 dim. și 2—9 seara

DOCTOR

CORNELIU GANCEVICI

și-a reluat consultațiile pentru

BOLI DE PIEPT

în zilele de Luni, Miercuri și Sâmbătă dela orele 11-14, în Stradela Adamachi Nr. 9

Economice

— Producția forestieră urmează a fi verificată de organele Direcției Pădurilor deoarece s'a constatat că din punct de vedere calitativ această producție este n suferință. Au fost folosite cantități de lemne pentru anumite fabricate lemnoase deși ale nu erau adecuate acestui scop.

*

— Comisiunea Ministerială de Redresare Economică și Stabilizare Monetară, a dat eri o decizie prin care contribuția suplimentară săptămânală plătită de fiecare asigurat potrivit art. 47 din Legea de organizare a Casei Construcțiilor din 30 Martie 1939 se reduce la 1 (unu) leu săptămânal, cu începere dela data de 15 August 1947.

*

— In cursul acestei săptămâni se va lua o hotărîre definitivă cu privire la reducerea tarifului la căile ferate. Reducerea acestui tarif va avea consecințe și asupra celorlalte tarife ca și a prețurilor industriale, în calculul cărora a intrat transportul la tarifele în vigoare înainte de începerea reducerilor.

*

— Din provincie sosesc zilnic la Ministerul Industriei și Comerțului recomandările Prefecturilor de Județ și ale Inspectoratelor de Control pentru firmele care urmează să fie desemnate ca magazine de desfacere a mărfurilor raționate.

— La Ministerul Industriei și Comerțului a avut loc o consfătuire cu fabricanții de conserve în vederea constituirii Oficiului Fabricilor de Conserve.

*

— Până la 13 Septemvrie a. c. Institutul Național al Cooperației a colectat 221.483 kg. lână dela producătorii din țară.

*

— Consiliul Superior al Transporturilor și Tarifelor din Direcțiunea Generală C. F. R. se va întruni Luni 15 Septembrie d. a. în ședință specială pentru discutarea modificărilor tarifelor la CFR și la transporturile auto modificări ce au intrat în funcțiune de acum câteva zile,

— Vor fi revizuite cu această ocazie și celelalte tarife în vigoare care nu au suferit modificări.

Citiți „OPINIA"

ULTIMA ORA

SOLEMNITATE LA AMBASADA SOVIETICA DIN BUCUREŞTI
cu prilejul intrării în vigoare a tratatului de pace

BUCUREŞTI 17—Eri la ora 13 a avut loc la ambasada sovietică din capitală o solemnitate cu prilejul intrării în vigoare a tratului de pace cu România.

Din partea Uniunii Sovietice au participat d. ambasador Kaftaradze şi primul secretar al ambasadei.

Guvernul român era reprezentat prin d. prim ministru Dr. P. Groza, d. Tătărescu vice-preşedinte de consiliu de miniştri şi ministru de externe şi d. general Lascar Mihail ministrul apărării naţionale.

A mai luat parte şi o delegaţie parlamentară compusă din delegaţi ai tuturor partidelor din B. P. D. care cuprindea pe d-nii: M. Sadoveanu, Vasile Luca, Vaida Vasile, T. Iordăchescu, Anton Alexandrescu, Vlădescu-Răcoroasa şi Gyarfaş.

Luând cuvântul, dl. dr. P. Groza a rugat pe dl. ambasador Kaftaradze să transmită guvernului sovietic şi generalissimului Stalin, că poporul român nu va uita niciodată ajutorul ce i-a fost acordat de Uniunea Sovietică.

Dl. ambasador Kaftaradzé şi-a arătat mulţumirea pentru sentimentele arătate de guvernul român faţă de poporul sovietic şi a declarat că în viitor relaţiile între cele două popoare vor fi şi mai strânse, spre binele ambelor ţări.

Mari traficuri cu devize, dosiri de mărfuri, sabotaj şi contrabande
— Noi descoperiri ale poliţiei economice —

BUCUREŞTI 17. — Poliţia economică a trecut la o intensificare a controlului în ţară.

Astfel, poliţia aurului a B. N. R. a descoperit o fabuloasă contrabandă de devize al cărei şef „Hugo Carpen. coproprietar a societăţii „Loy & Internationall", a fost arestat pe loc.

Hugo Carpon a trimis în străinătate ordine de plată în valoare de 40.000 de dolari şi la controlul efectuat a fost găsit având un disponibil de 220.000 de franci elveţieni.

In această contrabandă mai sunt implicaţi şi alţi traficanţi.

S'au efectuat arestări masive. Printre cei arestaţi se află baronul Vlad von Steiger şi Andrei Pribgold.

*

La fabrica „*Scherg*" Braşov au fost descoperite neregului strigătoare : dosiri de stofe, depozite de talpă, falşuri.

Cercetările în curs se vor solda cu numeroase arestări de sabotori şi contrabandişti.

*

Autorităţile poliţieneşti din Ardeal încadrate în ofensiva de depistare a speculanţilor de tot felul, au descoperit o uriaşă contrabandă de graniţă, în care erau implicaţi ofiţeri şi controlori vamali.

Punctele de trecere ale traficului erau : Purpic, Baia lui Mihai, Careii Mari, Zalău. Prin acestea au trecut sute de vite în Ungaria, pentru ca banda să primească în schimb material tehnic... fotografic.

*

In Braşov, acelaşi control a descoperit la dr. Toller 5000 fr. elveţieni, monezi de aur şi devize.

*

In plină ofensivă, Poliţia economică a ţării a luat severe măsuri de pază. Au fost instalate echipe de control în Gara de Nord şi în gara Băneasa.

Importantă mişcare
în diplomaţia britanică

LONDRA 17.—Ministerul de externe britanic a făcut o mare mişcare în diplomaţie.

Ambasadorul dela Roma a fost numit asistent al d-lui Bevin ca expert în probloma coloniilor italiene. In locul său a fost numit fostul ambasador dela Madrid care a fost rechemat în urma deciziei O. N. U.

In Austria, Ungaria şi Bulgariei reprezentanţii britanici au fost ridicaţi la rangul de miniştri plenipotenţiari.

Ministrul britanic la Moscova a fost rechemat deoarece a fost numit în postul de prim secretar al d-lui Bevin.

In locul d-sale urmează a fi desemnat un alt ambasador.

Deasemeni ambasadorul britanic de la Praga a fost mutat în Olanda.

La 1 Octombrie
intră în vigoare cartelele cu puncte

Ministerul de Industrie şi Comerţ a dat dispoziţiunile necesare în vederea împărţirii cartelelor cu puncte pentru textile, tuturor cetăţenilor.

Această operaţiune va începe pe la 20 ale lunii şi va fi terminată până la 30 Septembrie, astfel că cetăţenii le vor putea întrebuinţa dela 1 Octombrie.

Pentru muncitorii minieri se vor da cartele de tip A ; pentru muncitorii cu muncii grele cartele de tip B ; pentru cei cu munci obişnuite cartele de tip C ; membrilor de familie peste 14 ani cartele de tip D 1 ; iar celor 14 ani cartele de tip D 2 şi celorlalţi locuitori din mediul urban, cartele de tip E.

Salariaţii şi familiile lor vor primi cartele dela întreprinderile respective. Intreprinderile vor obţine cartelele pe baza de tabele nominale vizate de sindicat şi de percepţie.

Celelalte persoane vor primi cartele prin intermediul autorităţilor locale.

America intervine direct
şi pune condiţii în chestia ajutorării economice a Europei

LONDRA 17—La Paris, d. Clyton subsecretar de stat la ministerul comerţului Statelor Unite. a adus unele critici proiectului de redresare economică a Europei la care au lucrat experţii a 16 naţiuni.

D. Clyton a susţinut că proiectul trebuie modificat în şase locuri, fără de care modificări el nu va căpăta aprobarea americană şi ajutorul promis.

Principala cerere a d-lui Clayton a fost aceea ca experţii să precizeze în amănunţime ce poate face fiecare ţară.

In urma unor vii discuţii, reprezentanţii celor 16 state au satisfăcut cererea americană.

Delegatul francez a propus să se formeze pe lângă comisie de experţi, o altă comisie care să primească sukestiile americane.

Delegatul elveţian s'a opus propunerii franceze.

Discuţiile au fost amânate.

Crimă pasională în judeţ

In comuna Osoi s'a iscat o ceartă între tinerii Petru Movileanu şi Costache Enache care iubeau aceeaşi fată.

Ameţit de băutură, la un moment dat C. Enache a înfipt un cuţit de bucătărie în spatele rivalului său.

Victima a fost transportată la spitalul Sf. Spiridon, iar agresorul arestat.

Furt la Sanatoriul Bârnova

Administratorul sanatoriului Bârnova a reclamat poliţiei că individul Chirilov D-tru, din serviciul acestui spital, a fugit dela instituţie după ce a prădat o mare cantitate de lingerie.

In urma măsurilor luate, hoţul a putut fi prins pe când încerca să vândă lucrurile furate în hală.

Cu actele dresate, el a fost înaintat Parchetului.

PIERDUT buletinul biroului populaţiei pe numele Costică Filip I eliberat de com. Copou-Iaşi. Il declar nul.

Citiţi „OPINIA"

648 km. pe oră cu automobilul
Recordul unui român în America

LONDRA 17—Americanul John Hope a bătut recordul mondial automobilistic, atingând viteza maximă de 648 Km. pe oră. Viteza medie orară a fost de 634, 26 Km. pe oră.

John Hope e din Detroit şi e de origină românească, tatăl său pe numele adevărat Hopu, fiind emigrant din Transilvania.

I-a furat aparatul de radio

Dl. Beer Michel din Str. Ghica-Vodă No. 1, a luat ieri masa de seară în curte.

In timpul acesta aparatul de radio instalat într'o cameră a cărei fereastră dă în stradă, îl încânta cu melodii plăcute.

Melodiile acestea au atras un individ, care găsind fereastra deschisă, s'a introdus înlăntru şi a furat aparatul.

Stăpânul casei, surprins de faptul că aparatul a încetat să funcţioneze, şi-a părăsit masa şi s'a dus să vadă ce s'a întâmplat. Nu mică i-a fost însă mirarea când n'a mai găsit aparatul.

Cazul este cercetat de circumscripţia IV poliţienească.

ORA 12

Noi acuzaţii împotriva conducătorilor ţărănişti
Intervenţii în străinătate pentru înfometarea populaţiei

BUCUREŞTI 17. — Ziarul „România Liberă" publică în numărul său de azi, senzaţionale date în legătură cu anchetarea fruntaşilor naţional-ţărănişti (Maniu). Ancheta a stabilit că d. Iu iu Maniu şi alţi fruntaşi ai partidului, întreţineau legături permanente cu foştii diplomaţi fugiţi în străinătate Gr. Gafencu, C. Vişoianu, Viorel Tilea şi Niculescu Buzeşti ! S'a dovedit că partidul d-lui Maniu întreţinea un focar conspirativ în afară şi că prin aceasta el năzuia să saboteze economiceşte ţara.

Intre alte grave acuzaţii aduse partidului manist disolvat este şi aceea care priveşte populaţia din Moldova. Astfel, la sugestia d-lui Maniu, Gr. Gafencu a determinat cercurile comerciale americane să nu livreze cantitatea de cereale absolut necesară Moldovei, în scopul de a înfometa populaţia şi a determina o stare de nemulţumire:

Ancheta este în curs, urmând a fi încheiată până la sfârşitul lunii.

Legionari identificaţi la Arad

BUCUREŞTI 17. — In Arad autorităţile poliţieneşti au trecut la un control de identificare a loturilor de repatriaţi germani. Cu acest prilej, printre cei identificaţi au fost găsiţi numeroşi legionari.

Proectul noilor chirii
vor căpăta curând forma definitivă

BUCUREŞTI 17. — Producându-se unele interpretări greşite în urma declaraţiilor cu privire la regimul chiriilor, d. Ministru Lucreţiu Pătrăşcanu va face declaraţii noui şi va aduce lămuriri definitive.

Deasemeni, Vineri 19 Septembrie d. Ministru al Justiţiei va expune Consiliului de Miniştri proectul definitiv al regimului chiriilor.

Declaraţiile făcute până acum presei, erau numai indicaţii de principii în vederea stabilirei noilor chirii.

Noi arestări în jurul fraudelor dela I. O. V. R.

BUCUREŞTI 17. — Cercetările Cabinetului 14 de Instrucţie au ajuns la concluzii precise în privinţa afacerilor dela I. O. V. R. Implicaţii principali au dat mărturisiri complecte ; ei au fost depuşi la Văcăreşti. Deasemeni au fost găsiţi învinovăţi şi arestaţi :

Ion Ignat, Const. Stoienescu, Emil Tudor, Teodora Gheorghiu, Olimpia Vasilescu, Elly Herculescu, Ioana Teodor, Anastssia Sârbulescu şi Pantazi, directorul general al I. O. V. R-ului.

Interesantă descoperire
în legătură cu furtul de colete dela vamă
Descoperirea de haine americane la un poştar. — Investigaţiile d-lui insp. Fernbach—

Cetitorii noştri au fost sesizaţi la timp de furturile repetate care s'au înregistrat la vama poştei şi plângerile celor ce primeau pachete surgeau neîncetat. Coletele erau izolate şi obiectele furate înlocuite cu cârpe sau bolovani pentru a înşela vigilenţa primitorului la cântărire.

Ori, iată că zilele trecute, o interesantă plângere a fost depusă, de astădată la serviciul de control economic, de d. L. Abramovici un cunoscut avocat din Iaşi.

Reclamantul arată că fiind anunţat că soţia sa d-na Dora Abramovici ar fi primit un pachet din America. dela un frate al său, s'a prezentat la biroul vămii unde într'adevăr a găsit pachetul trimis, După ce a fost pus de către cel ce i-a remis pachetul, să semneze în vreo cinci registre (şi aici e partea curioasă), şi-a luat în primire coletul.

Câteva zile mai târziu — cum s'a aflat după aceia — se depune la vama poştei o plângere din partea unei doamne Golda Abramovici, pentru faptul că nu i se găsea în pachetul ce-l primise din America. S'au întreprins îndată cercetări de către Dl. Inspector Fernbach şi s'a descoperit în registru de primiri iscălit în dreptul doamnei Golda Abramovici.

In acel moment, izbiţi de această posibilă confuzie din condică, au chemat dl. av. Abramovici care a dat lămuririle necesare şi a aratat cele de mai sus.

S'a tras atunci concluzia evidentă că cel ce înregistra pachetele a profitat de această asemănare de nume şi printre cele trei iscălituri legale, l-a făcut pe dl. Abramovici să iscălească şi pentru pachetul d-nei Golda Abramovici care de fapt n'a primit coletul ei.

Manipulantul acestor condici, şi evident înşelătorul, este Angheluţă C-tin care a fost de îndată arestat. Intr'o descindere ce i s'a făcut la domiciliu, au fost găsite numeroase rochii şi haine bărbăteşti de proveniență americană pe care desigur că numitul le sustrăgea din colete.

Deoarece sunt indicii că e vorba de o întreagă bandă care lucrează cu acest sistem, cercetările continuă pe aceiaşi pistă.

REP.

Programul examenului de bacalaureat

Intrucât în cursul sesiunei de bacalaureat, care va începe Duminică 21 Septembrie a. c. la orele 8 dimineaţa, sunt sărbătorile evreieşti de toamnă, se prevede de către forurile de resort ca probele eximinatorii să se desfăşoare după următorul program : Duminică dimineaţa la ora 8—prezentarea candidaţilor. După amiază—probă scrisă. In cursuf zilei de Luni 22 Sept. crt. alte două probe scrise.

Ezamenele orale vor fi fixate după o zi de pauză, elevii evrei, putându-se prezenta în a treia zi, pentru a fi examinaţi în serile programate pentru acea zi.

Deschiderea adunării generale a O. N. U.

NEW-YORK 17. — Eri a avut loc deschiderea Adunării O. N. U.

După al doilea scrutin, deoarece la primul n'a obţinut nimeni majoritatea, a fost ales preşedinte al Adunării dl. Aranha şeful delegaţiei braziliene la O.N.U.

Votul a fost secret.

Dl. Aranha deschizând şedinţa, a declarat că Naţiunile Unite n'au făcut până în prezent aproape nimic şi şi-a arătat speranţa că cel puţin de acum în colo se va ajunge la o înţelegere şi o unitate mondială.

A mai luat cuvântul senatorul nordamerican Austin.

Se crede că astăzi dl. Marshall va ridica problema veto-ului.

Proporţiile taifunului din Japonia

TOKIO 17. — Taifunul care a bântuit în Japonia, în afară că a produs mii de morţi şi răniţi, a mai lăsat 40.000 de oameni fără adăpost.

Două oraşe mai sunt încă acoperite de apă. Oamenii stau pe acoperişurile clădirilor mai înalte şi aşteaptă ajutoare.

BIBLIOTECA UNIVERSITĂŢII IAŞI

ANUL XXXIX Nr. 305

ABONAMENTE:

Lei 450 . . . . „ 3 luni

„ 5.000 Intreprinderi, autorităţi pe un an

Atelierele tipografice
IAŞI, STRADA LAPUŞNEANU Nr. 37

4 Pagini 5 Lei

OPINIA

ZIAR POPULAR COTIDIAN

Vineri 19 Septembrie 1947

Redacţia şi Administraţia
IAŞI, STR. LĂPUŞNEANU Nr. 17

TELEFOANE:
Redacţia . . . Nr. 1302
Administraţia . . . „ 2012
Serv. de noapte . . . „ 3158

Director C. R. GHIULEA

In faţa justiţiei

In cursul lunei Octombrie fruntaşii partidului naţional-ţărănesc vor fi aduşi la bara justiţiei, pentru a da socoteală de activitatea de minare a intereselor vitale ale ţării, care, în mod fatal, aveau să degenereze în acte şi mai grave, — adică în crime de trădare de neam.

Acest proces va desvălui opiniei publice că partidul naţional-ţărănesc, prin conducătorii săi, se făcuse mandatar al imperialismelor hrăpăreţe, trădând interesele româneşti şi punându-se în slujba celor străine. Prin interpuşii lor de peste fruntarii ne-au provocat dificultăţi cu prilejul încheierii Tratatului de Pace. Când nici pe această cale nu şi-au putut atinge scopurile lor, străine cu desăvârşire de acelea ale poporului, s'au îndeletnicit cu funcţia de denunţători şi organizatori de comploturi.

Agenţi de informaţie odioşi, „marii naţionalişti" se îndeletniceau cu alcătuirea de rapoarte, prin care denunţau zilnic protectorilor lor străini fiecare măsură a guvernului democrat român. O făceau în văzul ţării şi totuşi se plângeau de lipsa de libertate. Acţiunea lor de spionaj şi de trădare, ei şi-o intitulau pompos „politică de opoziţie".

Permanent partidul naţional-ţărănesc s'a situat în afară de interesele ţării, chiar înainte de actul dela 23 August, ducând o politică de duplicitate, simulând o aparentă democraţie, dar în acelaş timp păstrând legături oculte cu mişcările de dreapta.

După 23 August partidul naţional-ţărănesc a deschis larg poarta purtătorilor de cămăşi verzi, unde foştii asasini şi jefuitori au găsit adăpost bun, înţelegere şi compasiune.

Dar nu numai de sprijinirea activităţii fasciste, de participarea la această activitate s'au făcut vinovaţi fruntaşii naţional-ţărănişti. Ei sunt pătaţi de sângele muncitorilor asasinaţi la Griviţa şi Lupeni.

Pentru toate aceste fapte cari au pus în joc interesele poporului, duşmanii lui trebue să răspundă în faţa justiţiei. Aceia cari au batjocorit obrazul ţării, cari au trădat interesele poporului, subordonându-le celor străine şi acei cari azi plănuesc acte criminale împotriva tinerei noastre democraţii, trebue să simtă justiţia poporului, voinţa poporului de a se descotorosi pentru totdeauna de duşmanii lui declaraţi.

Pentru a deveni eficient acest proces trebue judecat de instanţele populare, alcătuite din reprezentanţi fireşti ai masselor, care vor trebui să facă ceeace elementele reacţionare din justiţie refuză: Dreptate.

Opinia publică aşteaptă judecarea acestui proces, care va prilejui desvăluirea multiplelor aspecte ale acţiunii trădătoare, antidemocratice şi anti-naţionale, precum şi revizuirea dosarelor „clasate", a achitărilor şi a condamnărilor „indulgente", — judecarea celor cari au pregătit instalarea regimurilor fasciste şi a celor cari mai încearcă astăzi să reinvie trecutul.

Aducerea în faţa justiţiei a fruntaşilor naţional-ţărănişti constitue un drastic avertisment pentru aceia care încearcă să oprească evoluţia istorică a poporului nostru, fie şi cu preţul trădării intereselor naţionale.

NIGER GAIUS

Vederi dela Festivalul Tineretului de la Praga

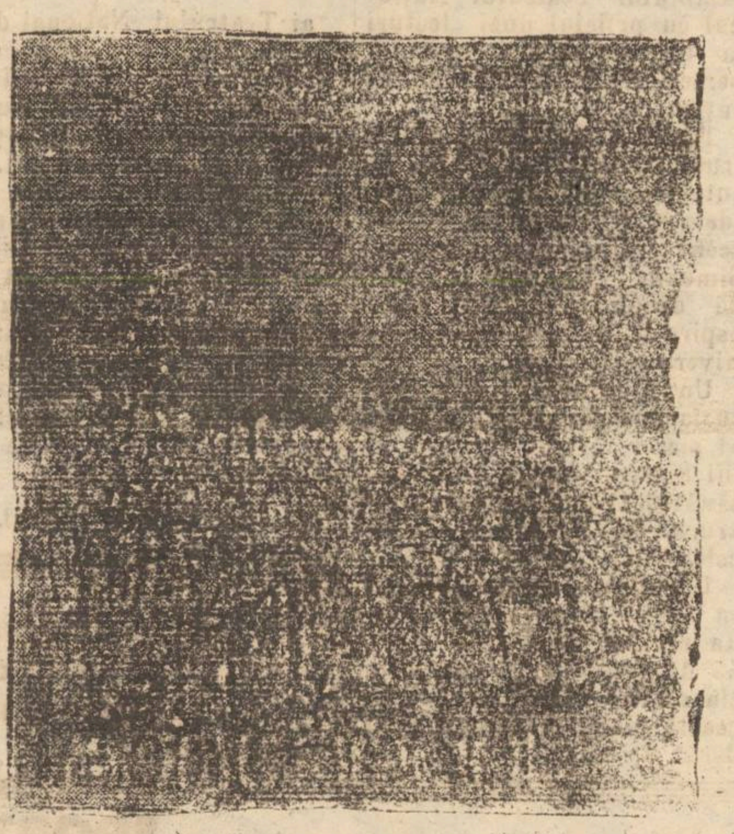

Corul intonând imnul de deschidere

Răscoliri!

S'a lămurit acum că interpreţii destinului naţional-românesc în maniera bestialităţii legionare se numeau aşa: Traian Boeru, Tucan Ion, Dacu Tudor, Iacobniţă Ştefan şi Cojocaru Ştefan.

Spun ceva minţii şi sufletului nostru aceste nume de duzină?.

Evident; nu spun nimic.

Şi totuşi pleava aceasta cu ţeasta teşită a socotit că nu poate vegeta în atmosfera patriei alături de marele savant N. Iorga şi de economistul Virgil Madgearu.

Şi astfel, aceşti doi exponenţi ai culturii româneşti au trebuit să piară mişeleşte, ca să trăiască Iacobniţă, Dacu şi ceilalţi trei!

Dar n'a fost o întâmplare, cum ar fi sfâşierea unui om de ispravă de către o fiară, în pădure. Cele cinci fiare şi-au pândit şi răpus prăzile din ordin, împlinind o concepţie şi folosind o metodă de regim politico-social; sub imperiul de comedie tragică al Antoneştilor şi sub blazonul dezgustător al marelui hitlerism.

Iată până unde ne-am putut prăvăli în al 1940-lea an de morală creştină!

Iar după răpunerea oribilă a unui cărturar epocal ca Iorga, pistolarii Iacobniţă, Tucan, şi ceilalţi Boeri ai oroarei fasciste au călătorit nesupăraţi în hănul lor, Mareşalul şi-a semnat mai departe proclamaţiile în serie, Şeicaru şi Stelian Popescu şi-au continuat lecţiile morale către naţie, iar o seamă de clerici au agitat cu aceiaşi indiferentă seninătate cadelniţele unei religii căzute în paradox.

Parcă nu se întâmplase nimic deosebit...

Abea după şapte ani, un Traian Boeru primul la alfabet din cele cinci animale ucigaşe, a fost găsit în zona americană din Germania. S'a atras îndată atenţia autorităţilor yankee, pentru cele de cuviinţă. Dar se vede că ciudăţeniile umane se întemeiază pe resurse infinite. Boeru şi-a putut păstra libertatea... ca refugiat politic.

Şi va trebui prezentată americanilor o arhivă întreagă de documente ca să-i convingă cât de „politică" poate fi o tâlhărie murdară din obişnuita colecţie de fapte a ghiogarilor hitlerişti.

Simţul românesc ultragiat a aşteptat şapte ani şi trebue să mai aştepte (câtă vreme?) în numele unui anumit formalism birocratic cu dedesubturi neprecise.

Dar o aşteptare prea lungă pusă piedică în calea ideii de dreptate, ar fi o uluitoare îngăduinţă pentru reminiscenţele epocei de bestialitate care s'a încheiat în 1945.

REN.

Insoţind controlul economic

Intr'o descindere cu subinspectorul general al Serviciului de control economic Răşchitoru. Tremură bursa neagră. Cum lucrează „controlul". Jud. Pohonţu

Un reportaj de VL. H. MIRCEA

A trecut peste treizeci de zile de când pe străzile oraşului au apărut afişele confratelui nostru de dimineaţă care anunţa stabilizarea monetară. Şi o fracţiune de timp, mai mult, împlineşte Serviciul de control Economic depe lângă prefectura de judeţ Iaşi.

Odată cu noile decizii apărute şi privite prin lumina voinţii nezdruncinate de a urmări şi pedepsi fără milă pe toţi acei care dela acea dată se vor mai îndeletnici cu practicile speculei, o mână de oameni care au decis să-şi puaă zi şi noapte munca în slujba apărării nouei monede au început lucrul fără să pregete.

Şi de atunci, cele două camere modeste din etajul de sus al Palatului, nu mai cunosc liniştea şi odihna.

Secretul?

Desigur că pentru mare parte dintre acei care la ora douăsprezece în schimbul cum părării unui ziar, citesc dări de seamă ce vorbesc de sute de kilograme de făină, de untdelemn confiscat, de sabotori prinşi asupra faptului, de descinderi fructuoase şi aşa mai departe, desigur, că pentru mulţi această necontenită vânătoare pentru descoperire şi pedepsire se pare o jucărie. Acei ce cunosc însă, frământarea zilnică din birourile serviciului, alergătura continuă şi orele până la care se lucrează îşi dau seama că adevărul este altul.

Şi pentrucă sunt unul din cei ce cunoaşte „totul"—vezi meseria de gazetar—voi schiţa în grabă câteva zeci de minute petrecute în birourile serviciului şi pe teren.

Modestie în muncă

In ultimul etaj al Palatului de justiţie, sus de tot de g â f â i astmatic odată ajuns, se află trei încăperi. Prima poartă o mică firmuliţă cenuşie: „judecător" este vorba de d. judec. Pohonţu detaşat pe lângă serviciu, iar celelalte două camere dau una într'alta.

Pe sală se pot număra veşnic câteva zeci de bărbaţi şi femei. Sergenţii forfotesc încolo şi încoace, se strigă, rudele celor arestaţi se cheamă peste capetele celorlalţi, te acostează, se aduc cauciucuri, se transportă făină confiscată, se scoboară două butoaie cu parafină, un controlor aleargă în grabă cu o mostră de untdelemn, repede, repede, repede, totul ia aspect de goană, de lucru neoprit, de muncă continuă.

Dacă izbuteşti să-l îmblânzeşti pe cerberul dela uşă pătrunzi în prima încăpere unde te asurzeşte ţăcănitul dactilografelor. Aici e secretariatul şi toate lucrările — şi aici să ne erte birourile din celelalte instituţii — se execută cu o repeziciune ce te uimeşte. Dosarele sunt complectate vertiginos, probele vinei se adună şi pe ele apare bătută în ţinte de cerneală culpa: „Nachman Nusem, neafişare de preţuri şi ultraj" „Angheluţă Const., dosire de material şi emiteri de bonuri false" »Ion Tofan schimb ilicit de bani vechi în lei stabilizaţi" şi aşa mai departe.

A doua cameră modest mo-

(Continuare în pag. 3-a)

PERSPECTIVA timpurilor normale

Echilibrul economic, după care râvnim de atâta vreme e în funcţie de rezolvarea problemei aprovizionărilor şi a asigurărei hranei.

Rolul pe care această chestiune îl joacă în ansamblul de măsuri legate de activitatea Comisiei de redresare economică şi stabilizare, ni-l dovedesc dispoziţiile din deciziile care sunt mereu revizuite şi adaptate la necesităţi complectate aproape zilnic prin mereu alte măsuri şi înlesniri.

Dacă, indiferent de formele de manifestare, adevăratul sentiment al maselor era clar în senzul că nu puteau înţelege şi nu puteau admite, ea doi ani după războiu, să nu aibă senzaţia normalului, a acelui cadru minimal de viaţă care porneşte dela satisfacerea nevoilor cotidiane, elementare şi foarte puţin pretenţioase, să recunoaştem, că nu sunt puţini aceia cărora li se pare astăzi în mod fatal, grea, trecerea dela vechiul, la noul regim economic, care trebue să aducă mult aşteptatul normal.

Adaptarea la noua situaţie a determinat o rezervă accentuată a producătorilor, şi chiar a distribuitorilor, rezervă care a şi început să dispară pe măsură ce aceştia îşi dau seama de puterea nouei monete şi mai ales de posibilitatea de a cumpăra la rândul lor mărfurile de cari au nevoie. A fost însă neapărat nevoie să intervină şi remedierea celorlalţi factori: deficienţele de organizare şi transport, pentrucă regimul alimentar reglementat în chip clar să dea posibilitatea, atât populaţiei cât şi producătorilor de a şti care este raza de acţiune în care se pot mişca.

Decizia prin care ni se consfinţeşte dreptul de a cumpăra ori de a transporta alimentele lăsate libere şi de a ne asigura cotele legiuite din alimentele raţionate, a fost întărită prin acele sancţiuni grave contra funcţionarilor de orice fel care vor stânjeni aprovizionarea populaţiei printr'o interpretare forţată a acestor hotăriri, căci s'a ţinut seama — şi pe bună dreptate — că cele mai perfecte intenţii sunt de multe ori corectate sau chiar anihilate de zelul şi de micile abuzuri ale autorităţilor inferioare, locale.

Se observă însă că măsurile prin noua decizie nu sunt suficiente. Şi de aceia, cum am spus la început, ea va fi complectată prin alte măsuri şi mereu alte înlesniri.

Trebuie să recunoaştem însă că populaţia mai suferă de o anumită psihoză, ce nu-şi mai găseşte explicaţia. In timp ce unii producători preferă să aştepte, consumatorii duc o goană după aprovi-

SAVEL DAVICU

—(Continuare în pag. 2-a)—

Cum se va organiza „Săptămâna Iaşilor"

Marţi după masă la ora 4 a avut loc în Amfiteatrul Facultăţii de Drept, sub preşedinţia d-lui prof. univ. C. Balmuş, o adunare a reprezentanţilor magistraturii, învăţământului de toate gradele, reprezentanţii organizaţiilor politice, femenine, ai tineretului etc. cu care prilej s'au discutat soluţiile cele mai practice pentru organizarea săptămânii Iaşului" în zilele de 28 Sept. — 4 Octombrie 1947.

Dl. prof. C. Balmuş, în calitate de Preşedinte al Comitetului de propagandă pentru asanarea şi prefacerea Iaşului, spune că trebuie să mobilizăm toţi cetăţenii, să facem apel la guvern, la amicii Iaşului, pentru ridicarea lui şi solicită dela participanţi sugestii pentru strângerea fondurilor în vederea uşurării sarcinilor.

Fac diferite propuneri: d-nii prof. Ianeu, d-na Asist Ruscior dela Politehnică, d. prof. Miron, d. Inspector regional şcolar Mocinschi. d-na Marian dela F. R. F. R. d. Insp. şcolar Popescu, d. prof. Roman Simionescu, d. ing. asist. Marinescu, etc. în urma cărora se hotărăsc manifestări artistice sportive, festivaluri cu scop educativ urbanistic şi cu preţuri de intrare foarte accesibile.

Elevii şi profesorii îşi vor da concursul prin serbări. Totodată ele vor trebui să facă agitaţie în masă.

Printre cele mai practice propuneri ni se pare lansasarea unui timbru pe ţară şi propagandă prin Radio România care să lanseze apeluri de mobilizare a întregei ţări la refacerea Iaşului, mobilizare aidoma C.A.R.S.-ului care a ştiut să strângă toată ţara, salvând zeci de mii de suflete în iarna de pomină a anului trecut.

Impresii din Bulgaria

Oraşul grădină - Sofia

de Aurel I. Loghin

Sofia nu e un oraş mare, dar e un oraş frumos şi liniştit.

Merită pe drept cuvânt, numirea de oraşul grădină, fiindcă la fiecare pas, întâlneşti alei.

Aceasta este o dovadă că, atunci când oraşul a fost clădit, s'a clădit cu orânduială.

Dar nu numai lucrul acesta arată gândul de bun gospodar, al celui care a făcut planul.

Cele ce voi arăta mai jos, vor dovedi cu prisosinţă, lucrul susţinut.

Pentru a face o imagine cât mai precisă a oraşului, voi plimba pe cetitor pe străzile Sofiei, străduindu-mă să-l fac să se simtă, în încântătorul oraş din munţii Balcani.

Bulevardul Gh. Dimitrov, duce din gară, până'n centrul oraşului, în faţa bisericei Sfânta Nedelea, o biserică veche, neagră, în interiorul căreia, nu găseşti picturi, din cauza unui incendiu.

In centru găseşti clădirea Mitropoliei Sofiei, dedesubtul căreia se află o biserică foarte veche, amintind catacombele creştine. Acolo dintre nişte pietre, izvorăşte apă, pe care cetăţenii bigoţi, o cred sfântă.

Clădirea Mitropoliei e veche, făcută din piatră neagră. Mai încolo, o importantă clădire, cu plăci colorate de teracotă, e Facultatea de teologie. In faţă, pe bulevardul Iosif Stalin, se află impunătorul palat al justiţiei, cu ziduri reci şi un interior sever.

Părăsind centrul şi abătându-te puţin la stânga, dai în curând de piaţa 9 Septembrie, Piaţa Preşedinţiei consiliului de miniştri, instalată în fostul palat regal.

In faţa preşedinţiei consiliului de miniştri, se află majestoasă, statuia Republicei, înconjurată de alte 8 statui, reprezentând un soldat, un muncitor, un ţăran, un intelectual şi alţi reprezentanţi ai muncii.

Mergând mai departe, dai în Uliţa Ţar Osvoboditel, adică strada ţarului eliberator.

O piaţă nu tocmai mare, indică adevăratul centru al oraşului. O statue impozantă îl arată pe Ţarul Alexandru al II-lea al Rusiei, călare pe cal, conducând armatele.

Intr'o parte, un basorelief, îl arată pe regele Carol I al României, în faţa lui Osman Paşa, care este gata să semneze capitularea.

In faţă se află o coroniţă, cu o dedicaţie din partea regelui Carol, pentru împăratul Rusiei, Alexandru II.

Inaintea acestei statui se află Sobrania, e clădire mică, dar artistic făcută.

E vechea Sobranie bulgară —Parlamentul. Alături Ministerul de externe, iar în dreapta, Universitatea Climent Ohridschi, care îşi măreşte acum clădirea.

In fund măreaţa biserică, Alecsandru Newschy, zidită în memoria ţarului eliberator Alecsandru, cea mai mare biserică, a orientului european.

Cupolele înalte şi aurite, de o mărime rar întâlnită, se fac văzute din orice parte a oraşului.

In interior, trei altare cu o coroană în formă de cupolă, deasemeni aurită, iar pe pereţi sunt zugrăvite scene care reprezintă, întreg vechiul şi noul testament. Trei scaune de marmoră şi aur, străjuesc în faţa altarului.

Ieşind din această biserică, în dreapta se află o biserică roşie, veche, numită Sfânta Sofia, fără picturi interioare, sau exterioare.

In faţa ei, se află clădirea Sf. Sinod, bulgar, astăzi în reparaţie.

In apropiere se află Casa Preşidenţiei Republicei Bulgare, deasupra căreia fâlfâe, tricolorul. Intorcându-te la Universitate şi mergând pe bulevardul Mareşalului Tolbukin, ajungi în grădina zoologică şi cea botanică.

Paşii te îndreaptă să revii pe strada ţarului eliberator, unde găseşti un parc al copiilor, numit parcul Septembricilor. Acolo, copiii pot să-şi petreacă ziua în tihnă, având fel de fel de distracţii, fiind supravegheaţi de o învăţătoare.

Mai încolo, se află Parcul Libertăţii, un parc mare, cu un lac şi o insulă, unde noaptea poţi vedea alunecând în lumina farurilor, tineri, perechi, perechi.

Parcul e foarte mare şi Duminică, e înţesat de lume.

Dar poate felul meu de a expune ghidul Sofiei, plictiseşte. Il voi întoarce pe cetitor din nou în centru, lăsându-l să-şi aleagă un drum, pe care-l doreşte. Ori face la stânga, pentru a vedea, Teatrul Naţional, Ministerul Artelor şi al Apărării Naţionale, ori face la dreapta, unde poate vedea un muzeu, al unui pasionat colecţionar, al faunei şi florei, din Ma-

—(Continuare în pag. 2-a)—

DE DUPĂ CORTINĂ

Problema

stilului în teatrul românesc a fost deschisă de un confrate în numărul de eri al ziarului nostru.

Dacă avem sau nu un stil românesc în teatru era întrebarea ce frământa pe redactorul nostru. Comparând spectacolul românesc cu cel străin colegul de redacție ajungea la concluzia că teatrul autohton nu are un stil propriu al lui.

Și totuși s'ar putea obiecta acestei afirmații că un Iancu Petrescu n'a putut fi decât român, că țăranii interpretați de el erau desprinși din brazda ogorului românesc.

Intrebarea este dacă prin această obiecție, mult disputata problemă a „specificului național" nu capătă o rezolvare în linia unei tradiții pe care articolul citeț a voit s'o amendeze.

O delimitare între „stilul propriu unui popor" și „specificul național" ar fi necesară pentru o lămurire a problemei. Noi credem că ceace s'a numit „specific național" definește propriul nostru fond etnic, pe când „stilul", la care făcea aluzie articolul citat, se referea la capacitatea de înțelegere și de asimilare a fenomenului cultural — în speță al celui dramatic — ca manifestație a spiritului universal.

Exemplificând, socotim că, stilul teatrului românesc nu trebue definit numai prin felul cum un actor știe să ne înfățișeze țarani neaoși, ci el trebue să tindă la formarea actorului român care să poată fi rând pe rând erou shakespearean, ibsenian, molieresc, în fine erou al marelui teatru universal. Cu alte cuvinte va trebui să avem un Shakespeare, un Molière, un Ibsen al nostru, așa cum au popoarele cu veche tradiție teatrală. Unitatea de stil se vede prin punctul de vedere comun pe care îl adoptăm în perceperea fenomenului dramatic și a nuanțelor lui specifice fiecărui popor.

Cu această lămurire departe de a fi epuizat problema, o socotim deschisă și invităm la cuvânt deopotrivă pe regizori, actori și spectatori în cadrul unei anchete pe care o deschidem în jurul ideei de stil în teatrul românesc.

Chestionarul

acestei anchete l-am formulat astfel:

1) Cum înțelegeți noțiunea de stil al unui spectacol în cadrul colectivității etnice a unui neam?

2) Există la noi un astfel de stil?

3) Și dacă există care îi sunt atributele specifice?

4) Iar dacă nu există care ar trebui să-i fie sensul?

Sâmbătă 20 Septembrie

are loc în sala Armeană instalarea noului director al „Filarmonicei Moldova" d-l Veralim Antropov.

Ansamblul Armatei Bulgare

vizitează țara noastră în cadrul unui turneu. Răspunzând invitației Serviciului pentru Educație al Reg. IV-A. Iași de subt comanda d-lui Maior Napoleon Iliescu colectivul de artă al Armatei Bulgare va poposi în orașul nostru Joi 25 Sept. pentru a da un spectacol pe scena Teatrului Național.

Pentru primirea solilor poporului prieteni dela Sud de Dunăre s'a organizat un comitet din care fac parte IPSS Justinian și d-nii: Chitic, secretarul județenei PCR, C. Bordeianu, prefectul județului generali Antonescu și Lucuțievici, maior Napoleon Iliescu, Marin Iorda, directorul Teatrului Național și alte personalități ale vieții noastre culturale și artistice.

La Teatrul Național

va avea loc Duminică 21 Septembrie ora 10 dim. un festival organizat de „Amicii Școlii".

Vor conferența d-nii prof. univ. Balmuș, directorul ziarului Moldova Liberă și C. Constantiniu, membri în comitetul de direcție al ziarului Lupta Moldovei.

Programul artistic va fi alcătuit din piesa într'un act „Ultima descindere" de Al. Șahighian interpretată de întregul ansamblu al „Teatrului Poporului", într'un program de muzică orchestrală executat de „Filarmonica Moldova" și din declamații umoristice.

«Chestiunea rusă»

cunoscuta piesă a lui Simonov a fost prezentată ansamblului Teatrului Național cu prilejul unei lecturi la care a asistat întregul personal artistic al instituției.

Piesa a produs o foarte frumoasă impresie, stârnind entuziasm pentru autorul și ideia piesei. Un director de scenă afirma că piesa lui Simonov „Chestiunea rusă" dă dreptul autorului ei să aspire la titlul de autor universal.

Un actor ne-a vorbit cu entuziasm despre spiritul viu al piesei înrudit cu cel al lui Schaw despre humorul sănătos al unei opere instructive și distractive în acelaș timp.

Un mucalit spunea că piesa nu va putea vedea lumina rampei din cauză că cei 45 de actori ai Naționalului țin să fie distribuiți în această piesă, în care nu sunt decât 8 roluri.

Autoritatea d-lui Marin Iorda și viziunea regizorială a d-lui George Dem Loghin să sperăm că vor ști să împace spiritele ce se agită pentru a pune mâna pe un rol gras într'o piesă de succes mare.

Și astfel distribuția va putea fi alcătuită, repetițiile vor începe și spectacolul va lua ființă.

Societarii de onoare

ai Teatrului Național din București au fost desemnați d-nele Agepsina Macri-Eftimiu, Sonia Cluceru, Aura Buzescu și d-nii N. Bălțăteanu și V. Valentineanu.

Prin alegerea în cadrul de onoare toți acești emeriți actori ai scenei bucureștene au contractat un angajament pe viață cu Teatrul Național.

Sâmbătă seara cu ocazia spectacolului de deschidere a stagiunei 1947—48 a primei noastre scene oficiale toți cei cinci societari de onoare vor fi sărbătoriți.

G. I.

Prin propriile noastre puteri, să păsim la curățirea și înfrumusețarea Iașului.

Suspendarea ziarului „Momentul"

Am arătat într'un număr trecut că d. Jean Melle, d-rectorul ziarului MOMENTUL a fost arestat. Cercetările sunt în curs iar ziarul MOMENTUL a fost suspendat.

AZI

Joi 18 Septembrie 1947

Ort. Cuv. Evmenie
Cat. Sf. Toma
Ebr. 4 Tișre 5708

Farmaciile de serviciu

Farmacia Apollon str. Cuza Vodă
Farmacia Giossano str. Ștefan cel Mare
Farmacia Păun str. Elena Doamna

PROCUROR DE SERVICIU
Dumitru Lucinescu, str. Xenopol Nr. 1

In preajma deschiderii sesiunii ordinare a O. N. U.

Având în vedere deschiderea nouei sesiuni ordinare a Adunării generale a Națiunilor Unite, este de folos să revizuim pe scurt câteva dintre punctele principale ale agendei.

Palestina

Această problemă a fost adusă în fața Națiunilor Unite în Aprilie trecut, când Regatul Unit a cerut la sesiunea ordinară din acel moment, să se convoace o sesiune extraordinară pentru discutarea acelei probleme. Sesiunea din Aprilie a numit un Comitet pentru a face un studiu preliminar și a raporta asupra problemei.

Comitetul de 11 a început cercetările sale la fața locului la 16 Iunie, făcând o călătorie în Palestina și vizitând Libanul. Până acum scurt timp, se afla la Geneva, pregătind raportul care trebuia supus secretarului general în timp ce un subcomitet a vizitat câmpurile de persoane deplasate din Germania și Austria.

In timp ce raportul va forma fără îndoială baza discuțiunilor din Adunarea generală, mai trebue luată în seamă cererea Arabiei Saudite, de a se considera „terminarea mandatului asupra Palestinei și recunoașterea ei ca un singur Stat independent".

Raportul majoritar recomandă partiția, prevăzând totuși unitatea economică. Arabii au respins dinainte acest raport. Raportul minoritar susținut de India, Iran și Jugoslavia propune un Stat federal independent.

Balcanii

Situația din Grecia pe de o parte, și Albania, Bulgaria și Jugoslavia pe de alta, care nu a putut fi rezolvată de Consiliul de Securitate la 19 August, va veni pentru prima oară în fața Adunării.

Problema Greciei a fost discutată de două ori fără rezultat de Consiliul de Securitate.

Consiliul a numit în consecință o Comisiune de cercetare compusă din reprezentanți ai fiecărui membru din Consiliul de Securitate, care a început după aceia o lungă călătorie de studii în Balcani, ținând două luni. Raportul a fost supus d-lui Trygve Lie la sfârșitul lunei Mai.

După mai multe întruniri în cursul lunilor următoare, Consiliul a ajuns la un punct mort la 19 August, când rezoluția Statelor Unite și Australiei, care cerea o supraveghere continuă din partea unei Comisiuni permanente la fața locului, condamnând totodată vecinii de nord ai Greciei, a fost zădărnicită de votul negativ al Uniunii Sovietice care a arătat că vinovat e numai regimul monarho-fascist din Grecia.

Președintele a anunțat că va trebui să raporteze nereușita Adunării Generale, și în ziua următoare, St. Unite au cerut ca această chestiune să fie supusă suplimentar pe agenda Adunării.

Admiterea noilor membri

Au făcut cereri de admitere Pakistanul, Yemenul, Albania, Austria, Irlanda, Ungaria, Italia, Portugalia, România, Transiordania și Republica Poporului din Mongolia Exterioară.

Regula Unanimității

Cea mai însemnată dintre toate chestiunile este regula unanimității a celor cinci membri permanenți, cunoscută mai bine sub numele dreptului de veto. Cea mai însemnată desvoltare în această direcție este propunerea argentineană, cerând convocarea unei conferințe generale a membrilor Națiunilor Unite, conform articolului 109 din Chartă, nu mai mult de trei zile dela închiderea sesiunii ordinare prezente, pentru a considera abolirea dreptului de veto.

Indienii din Africa de Sud

Adunarea trecută în sesiune ordinară a făcut recomandări, ca tratamentul indienilor din Africa de Sud, care era pe cale de a strica relațiile de prietenie între două țări, să fie discutat de cele două țări în cauză, și ca ele să raporteze sesiunii următoare a Națiunilor Unite asupra măsurilor luate pentruca tratamentul indienilor să fie „conform cu obligațiile internaționale luate prin acord între acele guverne precum și cu prevederile respective ale Chartei".

Ministrul de afaceri străine al Indiei a informat încă din Aprilie pe secretarul general că dorea să acționeze conform rezoluției, și că va coopera cu guvernul Sudafrican pentru a o îndeplini. Corespondența subsequentă dintre cele două guverne va putea foarte bine să formeze o bază de discuție.

OBS.

SPORT

Duminică se inaugurează campionatul districtului printr'un cuplaj

6 MARTIE (Vaslui) -- MARATHON și Unirea C. F. R. Pașcani -- Macabi

Divizionarele ieșene susținând jocuri în deplasare Duminica aceasta, în cadrul „Cupei României", a dat prilej Districtului de foot-ball Iași să-și organizeze în voe primele jocuri în cadrul campionatului.

Astfel Duminică terenul sportiv din Dealul Copoului va găzdui un interesant cuplaj asigurat de 4 echipe la fel de meritoase și anume: „6 Martie (Vaslui)", Unirea C.F.R. (Pașcani), Marathon și Macabi.

„6 Martie" echipa cu o laborioasă activitate

Valoarea unsprezecelui Vasluenilor nu este necunoscută echipelor ieșene, care mai toate au fost invitate la Vaslui să susțină jocuri amicale.

Oaspeții vin pentru prima oară la Iași și jocul de Duminică le-a provocat oarecari emoții atât conducerii cât și jucătorilor în cauză, deoarece voiesc a se prezenta în condiții optime.

Adversarul utemiștilor din Vaslui va fi formația Marathonului care a și găsit primul mijloc de reabilitare în urma eșecului suferit la Pașcani, unde a trebuit să cedeze Unirei C.F.R. cu 2—0 (1—0).

Marathonul și-a întărit simțitor unsprezecele prin achiziționarea câtorva jucători a feroviarilor printre cari: Scorțescu, Popa, Nicoleanu, Matran etc.

Jocul se anunță deschis, deoarece se întâlnesc două echipe dornice de afirmare: pe deoparte „6 Martie" care vrea cu tot dinadinsul să păsească cu dreptul în campionat, iar pe de altă parte „Marathonul" care vrea să demonstreze că înfrângerea suferită la Pașcani a fost un accident.

Se întâlnesc doi vechi rivali

care ani deaîndul și-au disputat întâietatea.

Adversarii de Duminică emit serioase pretenții la însușirea titlului.

Echipele vor alinia următoarele formații:

Unirea C. F. R.: Sofian, Petrovici, Labău, Danes, Varcov, Barasch, Moldoveanu, Cojocaru, Reziuc, Constantinov, Nacu.

Macabi: Rotaru, Bojescu, Oizer, Herșcovici, (Golștein) Weissmau, Haker, Abraș, Bodic, Micky, Held, Alecu.

Știați că...?

— A. S. Armata (Iași) participă la campionatele militare de foot-ball ce se dispută la București. Ostașii Iașului au deplasat în Capitală o formație redutabilă din care nu lipsesc: Rubiș (CFR) și Schwartz (Macabi).

— Macabi a dat dezlegare lui Schwartz pentru „6 Martie" (Vaslui) Unirea C. F. R. (Pașcani) a cerut Ligii de foot-ball Iași scutirea de orice fel de taxe, deoarece la jocurile susținute până în prezent nu s'a realizat nici un fel de beneficiu, intrarea fiind benevolă.

— Danubiana a condus în majoritatea timpului în jocul cu Prahova cu 2—0, 3—1, 4—2, dar în ultimele 10 minute petroliștii au avut un finisch puternic și chiar au fost pe punctul de a învinge. In acest joc a impresionat aripa dreaptă formată de frații: Brejan, și Carnik.

— Electrica susține Duminică un joc amical la Podul Iloaie, unde va întâlni «Șoimii».

ȘT. GEORGESCU

Perspectiva timpurilor normale

Urmare din pagina I-a

zionări. Nu-i vorbă, totdeauna, în vremurile cele mai normale, lunile acestea de toamnă au cunoscut această dorință a oamenilor. Dar nu trebuie să uităm că piața comercială de astăzi, deși intrată pe făgașul începutului de normalizare, e totuși în convalescență.

De aceia n'ar fi rău și poate nici nu-i exclus, ca statul — în cadrul măsurilor de înlesniri — să organizeze transporturile de alimente, punându-le la dispoziția piețelor și a magazinelor de desfacere, care vor trebui să fie în număr cât mai mare, pentru a descongestiona aglomerațiile și deci pierderea de vreme.

In această acțiune de aprovizionare, sprijinul important vor trebui să-l dea calea ferată, societățile particulare de transport, cooperativele, prefecturile și primăriile din comune, care, toate la un loc vor înlesni restabilirea circuitului comercial normal.

După câte se observă autoritățile superioare de resort sunt hotărîte să asigure hrana tuturor. Bazate pe realități și mai ales pe posibilități, ele dau oamenilor sentimentul că trebuie să fie aduși — în ce privește posibilitățile de satisfacere a nevoilor cotidiane — acolo unde erau înainte de război, și apoi să fie împinși înainte, pe drumul nouilor idealuri. Cu alte cuvinte, linia de pornire să fie ceiace ne-am obișnuit a numi cu toții, normalul.

Să aibă cetățeanul pe ce își cheltui salariile omenești pe care, însfârșit după atâta timp de privațiuni i le-a acordat un regim simpatizant al celor mulți: hrană, îmbrăcăminte, căldură, tuturor. Pe urmă vor veni celelalte. Intâi să ajungem aici și pe urmă vom porni mai departe.

Adâncind înlesniri tot mai largi, și cu perspectiva temeiniciei lor, elanul popular nu va putea rămâne absent din mecanizmul concepției și realizării marilor reforme.

Varietăți

Conștiință literară

O pildă de conștiință literară, dată de Oscar Wilde. Autorul celebrului „Portret al lui Dorian Grey" se duce la clubul lui obișnuit și arată foarte obosit.

— Am lucrat enorm—spune el—cu aerul unui om sfârșit.

— Și ce-ai lucrat atât?

— Am corectat manuscrisul primei pagini din „Salomeea". Dimineață am scos o virgulă; seara am pus-o la loc.

Definiția culturii

Iată definiția culturii, după Edward Henriot. Adresându-se studenților săi, le spuse:

— Cultura este ceeace va rămâne, după ce ați uitat totul.

Detector de căldură

Noui dispozitive pentru detectarea căldurii degajate de anumite corpuri, sunt capabile să pună în evidență căldura emanată de corpul unui om dela o distanță de mai bine de 400 de metri.

Se poate deasemenea detecta, noaptea, locul în care se află coșurile fabricilor sau vapoarele care navighează.

Patronii

sunt obligați a-și înscrie ucenicii la școala de ucenici

Școala profesională de ucenici Comerciali din Iași face cunoscută începerea cursurilor din ziua de 12 Septembrie a. c., în localul Liceului de băeți „M. Kogălniceanu" din str. C. A. Rosetti 14.

Având în vedere dispozițiunile legale toți ucenicii comerciali (magazine, frizerii, cizmării, textile, pielării etc.) sunt obligați a urma cursurile acestei școli, pentru care trebue să se înscrie prezentând contractul cu patronul, actul de naștere și certificatul de studii.

Inscrierile se primesc la Secretariatul Școlii în zilele de Luni, Miercuri și Joi între orele 14,30—18,30.

Cursurile sunt complet gratuite.

Patronii sunt direct răspunzători de înscrierea ucenicilor precum și de regularitatea frecvenței elevilor.

Orașul grădină - Sofia

(Continuare din pagina I-a)

rea Egee.

In str. Bencovschi, colț cu Țarul Eliberator, se află o casă obișnuită, unde spre surpriză, găsești adunată cu migală, truda profesorului A. Petrov, care s'a străduit să dea Sofiei, un interesant muzeu.

In fața acestui muzeu, cu intrarea prin Ulița Țarului Eliberator, se află o biserică rusă, cu altarul în dreapta.

Cupolele vopsite în roșu-galbeu, se termină pe un acoperiș verde, dând un asortiment al varietății culorilor, parte plăcută ochilor.

O adevărată bijuterie, a credincioșilor ruși din Sofia.

In afară din oraș, în satul Boiana, se află Țerkva Boiana, o mânăstire extrem de veche, clădită în sec. XI de către Constantin Asan și renovată în sec. XIII, de către Kaloian. Biserica prezintă interesante picturi, în frescă.

Așezată în mijlocul munților, abia o vezi, ascunsă printre arbori.

In curtea ei, un mormânt simplu, chiar foarte simplu, indică locul de veci, a reginei Eleonora.

Am plecat de acolo, pe muntele Vitoșa, de unde puteam vedea toată capitala Bulgariei.

Departe, într'o pânză aburită, se vedea orașul. Ușor, clădirile mai importante, se conturau într'o perdea de umbră.

Recunoșteam șters, biserica Alecsandru Newschy, Palatul Justiției, Biserica Rusă, Liceul francez...

Celelalte erau acoperite în ceață, estompându-se doar roșul țiglelor, de pe acoperiș.

Cu regret a trebuit să părăsesc această privelițe, reîntorcându-mă în orașul grădină, pe care dv. l-ați cunoscut puțin, acum...

(In numărul viitor Plodiv-orașul partizanilor).

Dați în judecată pentrucă n'au făcut curățenie

Li s'au dresat contravenții pentru încălecarea ordonanțelor Nr. 7 și 17 din 29 August a Municipiului Iași privitor la menținerea curățeniei orașului următorii cetățeni: Pricop Aurica din Calea Gălății 20, Pricop Dumitru din Calea Gălății 20, Geta Nicolae și Borș Georgeta din Cartierul Petru Bogdan No. 29.

Citiți „OPINIA"

Dela Frontul Plugarilor

Adunările dela Podul Iloaiei şi Trg. Frumos

In ziua de 14 Septembrie a. c. Frontul Plugarilor Organizaţia de Iaşi a ţinut 2 mari intruniri pe plasă. Una la Podu-Iloaie şi una la Tg. Frumos.

Din partea organizaţiei judeţene la Podu-Iloaie a luat parte d. Inv. Gh. Popescu, prez. Herea, d. Lenţoiu responsabil organizatoric, înv. Hermeziu, Maria Rusu, iar la Tg. Frumos, deputat prof. dr. V. Râşcanu, preşedintele organizaţiei judeţene, Insp. Şcolar N. Iordăcheseu, vice preşedinte, d. Gheorghe Lemnaru, secretarul general al organizaţiei şi d-na învăţătoare Grădinaru Eugenia.

1) La Podu-Iloaie adunarea a fost prezidată de d. Ştefan Aniculăesei, membru în Comitetul Judeţean al Frontului Plugarilor.

Deschide şedinţa şi arată pe scurt scopul adunărilor noastre. Dă cuvântul învăţătoarei Elena Hermeziu care vorbeşte destul de documentat despre însemnătatea zilei de 23 August 1944.

Vorbeşte apoi preotul Herea, desvoltând pe larg legătura dintre plugari şi intelectuali.

D. Marian Stelian vorbeşte despre planul de însămânţări curăţirea şi refacerea Tg. Podu-Iloaei şi despre desfiinţarea dijmei şi arendei.

Incheie cu îndemnul de a se organiza toţi în Sindicatul Agricol.

D. C. Lenţoiu responsabilul resortului organizatoric al Frontului Plugarilor face prelucrarea Comunicatul Comitetului Central dând toate lămuririle necesare pentru încadrarea în Frontul Plugarilor a tuturor celor cinstiţi.

In urmă se dă cuvântul d-lui înv. Gh. Popescu responsabilul resortului Educaţie, Presă şi Propagandă al organizaţiei din Iaşi.

D-sa face o scurtă incursiune în trecutul nu prea îndepărtat, când partidele istorice odată venite la putere, după alegeri, nu mai veneau în mijlocul ţăranilor, precizând deosebirea dintre acele partide de Frontul Plugarilor.

D. C. Lenţoiu dă cetire unei moţiuni şi mai multor telegrame de mulţumire, adresate guvernului, d-lui prim ministru dr. P. Groza, parlamentului şi Comitetului Central al Frontului Plugarilor.

2. La Tg. Frumos, adunarea se deschide sub preşedinţia dr. Iliescu Aurel preşedintele plăşii, care arată importanţa acestei adunări pe plasă şi cere mulţimii să dea cuvenita ascultare vorbitorilor veniţi să lămurească toate problemele care frământă astăzi viaţa politică.

Prietenul secretar Gh. Lemnaru, luând cuvântul arată pe larg comunicatul dat de Comitetul Central şi le prelucrează pe înţelesul tuturora, evidenţiind condiţiile ce trebuesc să le îndeplinească adevăraţii membrii ai organizaţiei Frontul Plugarilor. Tot d-sa arată şi poziţia ce o ia partidul faţă de duşmanii poporului foştii domnitari ai partidului Nat. Ţărănesc-Maniu, care în prezent caută a se încadra în partidul Frontul Plugarilor.

Prietenul Insp. Şc. N. Iordăchescu, conferenţiază despre Frontul Plugarilor şi intelectualii.

D-sa arată pe larg poziţia adoptată de această organizaţie faţă de intelectuali, arătând că numai reacţiunea a putut lansa svonul că Frontul Plugarilor nu primeşte intelectualii sau că este contra lor. D-sa dă ca exemplu pe d. dr. P. Groza, care este un intelectual pus chiar ca preşedinte al acestui partid, pe savantul prof. Traian Săvulescu şi pe d. ministru Ralea care a dus faima şi peste hotare.

In urmă ia cuvântul d. prof. dr. Râşcanu deputat al acestui judeţ.

D-sa arată pe larg, realizările guvernului dr. P. Groza dela constituirea parlamentului până în prezent, lămurind amănunţit legile elaborate de guvern. Incepe cu legea statizării Băncii Naţionale, vorbeşte apoi despre legile: controlul creditelor, legea oficiilor industriale, legea circulaţiei bunurilor agricole şi împlinirea formelor de împrumut, definitivarea reformei agrare, colectarea cerealelor şi încheie cu legea stabilizării monetare.

NOILE COMITETE SINDICALE

Eri au avut loc alegerile sindicale la următoarele intreprinderi din oraş:

La Uzinele Comunale

a fost ales următorul comitet sindical:

D. Ciobanu, Ion Macovei, Vasiliu Al., D. Rotaru, I. Iosupovici, Bercu Moise, Ariton Nic., Baciu N., Popovici Maria, Răchiteanu Teodor, Enea Ion şi Codreanu D.

Supleanţi: M. Bălteanu, Iohan Zeiler şi Chiodaru N.

La Filatura Victoria

au fost aleşi:

Juncu Gh., Iacobiţă Ana, Anastasia Anastasie, Urbeşch Elena, Buher T., Saul Zilberman, Enea Olga, L. Ciubotaru Costea.

Supleanţi: Sorgu Eliza, Lupu Maria, Lupu Ecaterina şi Roza Maier.

Cenzori: Şurubaru M., Gh. Petreanu şi Tăbârnea Ec.

La Moara Fruhtman

noul comitet este alcătuit din domnii: Gh. Chimir, Iuftaru Strul, Cuzic D., Cuzic Al., Nachman L., Şerban D., Vişinovschi T. şi I. Aron,

La P. T. T.

membrii noului comitet de instituţie sunt: Moraru Gh., Albescu Ion, Irimia V., Berneagă Ion, Scripcaru I., Ciubotaru A., Boriz V., Mocoşinschi Ion, Negru Valentin, Moraru Angela şi Racovitz D-tru. Supleanţi: Miron D-tru Mocanu Şt, şi Ciobanu Gh. Cenzori: Gh. Cojocaru, Coneagi G. şi Moraru Gh.

La spitalul dr. C. Parhon

au fost aleşi: Dr. C. Strat, Vieru Vasile, Horciung M., Hâtu A., Culineu M.

La Serviciul Sanitar

Dr. Roiu, dr. Goldştein E., Codreanu Liuba, Oarză Zenonida, Fură A., I. Dumitriu, Teodorescu S., Vrabie N. şi Cătiu H.

La Farmacişti:

Eliza Demo, Sara Lazarovici, Munteanu Veronica, Iosipovici Sara, Estera A.

La Asig. Sociale

Planga Gh. dentist, Dima farmacist, Ihilovici medic, Ghiuţă V. funcţionar, Benicovsky V. funcţionar, Mârza Maria soră de caritate, Preoteasa M. funcţionară.

Vom exporta produse petrolifere cu plata în devize libere

Suntem informaţi că Soc. „Astra Română" a solicitat mai de mult forurilor în drept aprobarea unui export de circa 25 000 tone uleiuri minerale, cca. 70,000 tone benzină turism 40.000 tone pêtrol rafinat şi 25.000 tone motorină, Ministerul Minelor şi Petrolului dându-şi avizul numai pentru 50.000 tone.

Deasemenea societăţile Steaua Română, Unirea, Româno-americană, au solicitat forurilor de resort mai multe exporturi de produse petrolifere.

Deoarece aceste societăţi nu au indicat şi preţul în devize al produselor destinate exportului, cererile nu au putut fi supuse spre examinare Comisiei Valutare.

In această privinţă Ministerul Minelor şi Petrolului a propus să se stabilească preţul maximal Golf-Mexic.

Forurile superioare economice reexaminând din nou această problemă, a intervenit pe lângă Ministerul Minelor şi Petrolului să comunice dacă cantităţile arătate mai sus sunt disponibile la export în momentul de faţă ţinându-se bine înţeles seama de toate angajamentele în curs

In cazul în care aceste cantităţi de produse petrolifere sun disponibile la export, s'a cerut să se ia măsuri pentru programarea lor, cerându-se firmelor interesate să înainteze cereri concrete de export, stabilindu-se în acelaş timp preţurile ce se oferă în devize şi suplimentul valutar ce-l solicită.

TAXELE

pentru marcat brichetele la C. A. M.

C.A.M. a decis ca taxele de monopol privind brichetele, bujoanele şi amorsele aflate la persoanele particulare, sunt modificate astfel:

Bujoane electrice, lei 500 bucata.

Brichete, lei 300 bucata.

Amorsele brichetelor, lei 3,75 pentru 0,1 grame. Termenul de marcare pentru brichete aflate asupra particularilor, se prelungeşte până la 1 Noembrie 1947.

DOCTOR
S. A. DAVID
Boli Interne şi de
COPII, BOLI DE FEMEI
Venerice, Sifilis
Blenoragia, vindecă radical în 9 ore.
Iaşi, Str. Costache Negri 5 (colţ Elena Doamna)
Cons. 8—12 dim. şi 2—9 seara

DE INCHIRIAT una prăvălie str. Cuza Vodă 55.
A se adresa la etaj.

Insoţind controlul economic

(Urmare din pag. I-a)

bilată, un birou câteva scaune şi o etajeră pentru mostre îl adăposteşte pe subinspectorul general Răşchitoru.

Brun, înalt, uscătiv, cu aerul umbră de întrebare veşnic deschisă, încrustând pe frunte o cută de voinţă, amabil şi binevoitor, inspectorul stă de vorbă cu oricine. Ascultă cu răbdare toate păsurile şi printre cele două telefoane care ţărăe necontenit, sfătueşte pe fiecare.

In goană....

In clipa când intru în birou, de după vraful de dosare şi lucrări, mi se adresează zâmbind.

— „Vreo bombă, hai ?"

— „Deh, pentru gazetă, domnule inspector....

— „Hai, că plecăm repede într'o descindere.

Şi tainic :„ la Lozner".

Scoborim în grabă şi în drum nu uităm să-l luăm şi pe comisarul Moraru care triază arestaţii. Pe sală se agaţă de noi ciorchini de rude:

„Domnule inspector, dom'le inspector, 'le 'nspector ! La nesfârşit numele lui Răschitoriu este strigat, lumea îi se agaţă pe drum de haine, fiecare are de spus ceva care să dovedească „stricta" nevinovăţie a celui arestat şi cu greu izbutim să ajungem la maşină.

Drumul spre via cu pricina, ne duce prin Tg.-Cucului. Aici fosta bursă neagră, în virtutea inerţiei îşi mai păstrează grupurile de oameni care stau şi discută, şi în goana maşinii prind prin gemuleţul limuzinei: „Vine Răschitoru (Asta-i Răschitoru !"

Judecătorul Pohonţu

Reintors dela vie, mă urc din nou de astă dată în cabinetul judecătorului. Aici la un birou pe care dosarele aşezate în turn uriaş ameninţă să-l îngroape în hârtii, lucrează judecătorul Pohonţu. Fără orar fix, îngrădit între anumite ore, fără pauze. Tot timpul judecătorul şi Petrea Manole grefierul, anchetează—primul—şi consemnează al doilea.

In cameră intră soţia lui X, comerciant sau Y industriaş.

— „Ce doriţi doamnă ?

— „Domnule judecător, aşi vrea să vă dau unele informaţiuni suplimentare în chestiunea soţului meu.... staţi... cu leii stabilizaţi (sau... cu neafişarea de preţuri ş. a. m. d.)

Judecătorul ascultă liniştit.

— „Ce credeţi dvs. domnule judecător ?". încearcă persoana, după o perorare de jumătate de oră.

— „Cred, doamnă, că dacă nu-i vinovat va fi eliberat soţul dvs.....

— „Adevărat ? V'am spus eu că....

—„dar dacă e vinovat—chiar pentru cinci zeci de bani în plus, doamnă" — continuă imperturbabil Pohonţu—„va merge la Galata".

Fraza a căzut explosivă. „Intervenţia" nu şi-a avut rezultatul dorit. Şi desigur că respectiva doamnă, sau intervenţionista de profesie, meditează plângăreţ asupra vremurilor trecute.

. . . . . .

Cele câteva zeci de minute s'au terminat. Şi aşa cum se poate creiona în grabă, aţi cunoscut în activitate, în miezul activităţii cotidiene, pe câţiva din oamenii serviciului de control economic şi goana lor după infractori.

Interpretarea dispoziţiilor referitoare la interzicerea dijmei şi arendei

In legătură cu recenta decizie referitoare la interzicerea lucratului în dijmă şi arendă vom da câteva precizări cerute de câţiva cititori, armaţi de unele svonuri puse în circulaţie de răuvoitori.

Este inexat svonul că terenurile cari au fost lucrate anul trecut în dijmă şi arendă, vor fi expropiate.

Decizia de anul trecut a precizat că în mod excepţional şi din cauza împrejurărilor, dijma a mai fost îngăduită şi anul trecut.

Decizia recentă prevede că muncile agricole se vor face pe viitor în regie.

De aci nu trebue să se tragă concluzia că proprietarul trebue să lucreze efectiv pământul.

A lucra în regie înseamnă a avea posibilitatea de a angaja muncitori la lucru.

De altfel suntem informaţi că şi Ministerul Agriculturei va da un comunicat lămuritor în acelaş sens.

DOCTOR
CORNELIU GANCEVICI
şi-a reluat consultaţiile pentru
BOLI DE PIEPT
In zilele de Luni, Miercuri şi Sâmbătă dela orele 11-14, în Stradela Adamachi Nr. 9

INFORMAŢII

— **Confratele nostru „Moldova Liberă" împlineşte astăzi trei ani de apariţie.**

Sunt trei ani de luptă consecventă pentru propăşirea ideilor democratice şi ridicarea masselor largi populare.

Sunt trei ani de luptă cinstită dusă de oameni cinstiţi pentru întronarea unor noui moravuri în viaţa de Stat, în instituţiile publice şi presă.

Urăm confratelu nostru ss-şi continue activitatea cu acelaş entuziasm tinerese' pentru binele masselor largi populare:

— Consiliul fabricanţilor de hârtie se va întruni azi pentru a discuta normel unui expart de hârtie şi a unui import de piese necesare fabricilor de specialitate.

Se va discuta problema combustibilului şi a tarifelor pentru transportarea lemnului de celuloză.

— Am publicat într'un număr trecut al ziarului nostru ce cuprinde acordul economic româno - polonez semnat recent la Bucureşti.

După informaţiile noastre, printre produsele, care urmează să le importăm—sunt şi 500 tone zahăr şi importante cantităţi de peşte sărat.

ASTAZI LA CAPITOL
O grandioasă premieră
INSULA ISPAŞIREI
Un film de mare montare şi acţiune dramatică
cu
JEAN PIERRE AUMONT
şi
ODETTE JOYEUX

Economatul general al Statului vor distribui mărfuri cu 25 la sută sub preţurile oficiale

Forurile superioare de resort examinează actualmente situaţia Economatului general al Statului.

In momentul de faţă se află o serie de cantităţi de mărfuri—textile şi încălţăminte—care trebuesc distribuite salariaţilor.

Or, se ştie că conform dispoziţiilor în vigoare mărfurile aflate la economate trebuesc desfăcute la preţuri oficiale.

Cum mărfurile aflate în depozitele Ecogenului pot fi desfăcute şi la preţuri inferioare pieţei, s'a cerut avizul dacă ele pot fi vândute cu preţuri reduse, adică de circa 25 la sută.

Actualmente chestiunea se află în discuţie urmând să fie soluţionată peste câteva zile. Deasemenea conducerea Fcoden-ului a mai supus celor în drept să dispună care este situaţia economatului, deoarece actualmente are 250 de funcţionari angajaţi la unităţile din ţară.

Din cauza lipsei de activitate a economatului, care nu înregistrează nici un venit capital de rulment disponibil va fi consumat cu salariile celor 250 funcţionari.

Un tânăr strungar

împuşcat de un tovarăş al său de muncă

Eri la Uzina de tramvaiu din localitate s'a produs o grozavă nenorocire.

Tânărul strungar Alfons Lucaci a fost împuşcat grav de către tovarăşul său de muncă C-tin Chiratcu.

In stare foarte gravă victima a fost internată în Spitalul Sf. Spiridon.

Se fac cercetări în vederea arestării lui.

REDUCEREA
taxelor la ŞCOALA de MAŞINI de SCRIS permite *oricui* la orice vârstă şi cu oricâte clase de şcoală să înveţe foarte repede DACTILOGRAFIA cu 2 sau cu toate 10 degete.
Se mai poate învăţa: STENOGRAFIA internaţională, CONTABILITATEA - bancară - comercială - industrială etc., CORESPONDENŢA - comercială, LUCRURI de BIROU pentru orice instituţie. LIMBI STRAINE-Rusa. Engleza, Franceza şi Germana. Cursuri speciale pentru începători şi avansaţi.
Se SCRIE şi se COPIAZĂ acte de orice fel, în oricare limbă şi în oricâte exenplare mai *eftin* ca oriunde.
Se TRADUCE orice corespondenţă, acte, literatură, etc, în şi din limbile de mai sus.
D-nii Profesori şi Studenţi vor avea reduceri la MULTIPLICAREA cursurilor în oricâte exemplare la o maşină specială de multiplicat.
Se eliberează DIPLOMA de absolvire.
Inscrieri se fac zilnic, între orele 8 dim. şi 8 seara la ŞCOALA DE STENO-DACTILOGRAFIE din str. MUZELOR Nr. 9 (vis a vis de Liceul Oltea Doamna").

ASTAZI LA SIDOLI
O comedie americană formidabilă!
Un musafir de pomină
cu BETTE DAVIS şi AN SHERIDAN
COMPLECTARE JURNAL AMERICAN

ULTIMA ORA

Declaraţiile d-lui Marschall în adunarea Naţiunilor Unite

— Comentariile presei britanice —

NEW-YORK. 18. In şedinţa de eri a Adunării O.N.U. dl. Marshall secretarul departamentului de stat nord-american, a ţinut un discours asupra situaţiei internaţionale, accentuând asupra situaţiei din Grecia şi cerând independenta Coreii.

Despre Palestina, a declarat că Statele-Unite atribuie cea mai mare importanţă raportului comisiei de anchetă a O.N.U. privitor la despărţirea evreilor de arabi, dar a adăugat că nu poate garanta că această soluţie va împăca pe arabi şi pe evrei.

Dl. Marshall a mai cerut îngrădirea dreptului de veto şi a făcut propunerea înfiinţării unui comitet de pace şi securitate format din membrii ai tuturor Naţiunilor Unite faţă de care Consiliul de Securitate să-l fie subordonat. Acest comitet să lucreze permanent tot anul şi să rezolve toate problemele.

*

LONDRA 18.—Ziarele britanice comentând propunerea d-lui Marchall, scriu că formarea unui comitet de pace înseamnă de fapt desfiinţarea dreptului de veto, deoarece cele cinci mari puteri pot opune veto-ul numai în consilii şi nu într'un comitet unde sunt reprezentate toate statele.

Ziarul „Manchester Guardian" se opune propunerii d-lui Marchall scriind că prin formarea acestui comitet, O.N.U. ar deveni un instrument american împotriva Europei, şi în special în contra Uniunii Sovietice.

Statele europene (scrie ziarul), în frunte cu Franţa, vor refuza să devină rotiţele maşinei, pe care d. Marshall ar vrea s'o conducă şi care în niciun caz nu duce la pace.

Un mare proces politic contra foştilor diplomaţi care uneltesc în străinătate

Cercetările întreprinse în legătură cu activitatea conducătorilor fostului partid naţional-ţărănesc, au dus la precizări importante în ce priveşte acţiunea în străinătate a diverşilor bărbaţi politici români expatriaţi şi a unor foşti diplomaţi antonescieni.

In baza dovezilor adunate, e vorba să se deschidă un mare proces de natură politică, intentat de Statul român împotriva foştilor diplomaţi şi a altor fugari care continuă în străinătate acţiunea contra intereselor patriei.

Distribuirea zahărului la Iaşi

Distribuţia zahărului la populaţia din Municipiul Iaşi se face prin cooperative începând de Vineri 19 Sept. 1947.

Vor primi zahăr toţi cetăţeni ce posedă cartele verificate şi înscrise la brutării.

Se arată mai jos cooperativele distribuitoare având trecute în dreptul lor brutăriile a căror înscrişi vor primi zahărul dela cooperativa respectivă.

COOPERATIVA:	BRUTARIA:
6 Martie sectorul central	Klain, Lux, Forst, 6 Martie V. Conta, Eftovici.
6 Martie sect. Cuza Vodă	Leon Dulce
6 Martie sect. A. Panu	Oeriu, Climer
6 Martie sect. Nicolina	Aba Iosub, Ihilovici, Halpern, Matheias ş Roca.
6 Martie sect. Tataraşi	6 Martie Tataraşi
Sf. Vasile	Pepşac
Sf. Haralambie	Ulner
Ieşul	Adela Lupu
Ajutorul	Vertpoler (Fr. Leibu)
Bucşinescu	Şloim Croitoru
Ciurchi	Mişu Naftule
Negustorul Român	Iulian Petrovici

Toţi cetăţenii înscrişi la brutăriile arătate mai sus se vor prezenta la cooperativa indicată cu tichetul şi cartelele de unde vor ridica cantitatea de zahăr respectivă bonurilor aflate în cartele.

Raţiile sunt:

1000 grame pentru muncitorii grei şi se va primi contra bonului de zahăr cuplat cu bonul nr. 1 diverse din cartela roză tip B.

750 grame pentru muncitorii obişnuiţi şi funcţionarii şi se va primi contra bonului de zahăr cuplat cu bonul nr. 1 diverse din cartela albastră tip C.

500 grame pentru restul populaţiei şi se va primi contra bonului nr. 4 zahăr cuplat cu nr. 4 alei din cartela anuală primită dela Primăria Municipiului Iaşi.

Se atrageatenţiunea că toată populaţia primeşte zahăr prin rcooperative, aceasta ne mai distribuindu-se prin economate.

Se exceptează salariaţii şi membrii marilor economate care vor primi prin economatele:

Oficiile de Aprovizionare C.F.R. Nicolina şi Staţia Iaşi.

Manufactura de Tu-tun.

Econ. Invăţământului Superior.

Reconstrucţia Moldovei.

Val de căldură

BUCUREŞTI 18.—Eri în Capitală au fost înregistrate 41 grade la soare. Valul de căldură s'a declanşat în toată ţara, folosind foarte mult la coacerea porumbului şi a strugurilor.

Dramatică luptă aeriană între un avion şi doi vulturi uriaşi

LISABONA 18—Un avion de vânătoare portughez a fost atacat, la sud de Lisabona, de doi vulturi uriaşi din specia „Royal". Cu multă greutate, pilotul a izbutit să se degajeze de atacul acvilelor, reuşind chiar să le doboare.

De picioarele uriaşelor păsări, care măsurau cu aripele deschise mai bine de doi metri, se aflau legate nişte mici tăbliţe pe care erau însemnate următoarele cuvinte: „Götteborg, Suedia 1945".

Datorită acestei inscripţii s'a putut afla că vulturii sunt scăpaţi din grădina zoologică din Göttborg în timpul unui bombardament aerian.

*

N. R. — Cazul acesta ne aminteşte de trista întâmplare a cunoscutului pilot ieşan Radu Beller care şi-a găsit moartea într'o întâmplare identică.

Pilotul ieşan plecat spre India, a fost atacat de un vultur uriaş, lângă Benores, care a distrus elicea avionului.

Revolta arabilor din Palestina?

CAIRO 18— Circulă din ce în ce mai stăruitor la Cairo svonul despre o revoltă a ărabilor din Palestina.

Revista „Rosa El Yusef" scrie în această privinţă:

„In Palestina, dacă arabii s'ar răscula în săptămânile ce vin împotriva sioniştilor şi britanicilor, ar putea să se bizue pe sprijinul tuturor ţărilor arabe, al căror guverne, fără a lua o atitudine oficială, ar închide ochii asupra furniturilor de arme şi muniţii şi asupra plecărilor de voluntari în Palestina".

Aceiaşi revistă, care pare că oglindeşte opinia cercurilor Ligii Arabe, crede că o revoltă arabă în Palestina s'ar putea bucura de sprijinul Iranului şi Siriei, de unde ar veni numeroşi voluntari, în timp ce Libanul ar procura mai ales arme. Cât despre triburile Gebel Druze, beduinii sirineni, irakieni şi sauditi, toţi aceştia nu aşteaptă decât un prilej pentru a rimici coloniile sioniste.

Cu privire la atitudinea Transiordaniei, a cărei armată „este în mâinile englezilor", revista citată scrie că, dacă Transiordania ar interveni împotriva patrioţilor arabi, armata ei ar avea de luptat cu armata siriană şi libaneză.

Revista mai adăugă că după părerea cercurilor conducătoare arabe, evreii ar rămâne în avantaj la oraşe, dar că la ţară arabii ar distruge coloniile evreeşti instalate şi ar paraliza viaţa economică a ţării.

Accidentul de la Uzina Electrică

Relatăm în pagina III-a a ziarului nostru accidentul a cărui victimă a căzut tânărul strungar Alfons Lucaci dela Uzina de electricitate din localitate.

Suntem acum în măsură să revenim cu noi date.

Tinerii Lucaci şi C-tin Chiratcu găsiseră un cartuş pe care se străduiau să-l demonteze.

La un moment dat Chiratcu a tras o lovitură de ciocan care a provocat explozia cartuşului.

Lucaci a fost rănit în testicule şi internat în stare gravă la spitalul Sf. Spiridon.

Dr. Moritz Mătăsaru, fiu' Şela, noră, precum şi familiile înrudite anunţă moartea scumpei lor

Sabina Mătăsaru

Inmormântarea va avea loc astăzi Joi 18 crt. orele 14.

Cortegiul va porni din str. Ştefan cel Mare 8 bis.

Patru zile pâne

Astăzi Joi 18 Sept., mâine Vineri 19 Sept., Sâmbătă 20 Sept. şi Duminică 21 Sept. se distribuie pâne întregii populaţii a Iaşu'ui.

Distribuţia se face pe bonurile 49, 50, 51 şi 52 pâne-malai pentru muncitori şi funcţionari şi bonurile 114, 115, 116 şi 117 pâne, pentru restul populaţiei.

Preţul este acelaş, de 14 lei kgr.

Plata impozitului global

BUCUREŞTI 18—Ministerul de Finanţe a dispus ca termenul de plată a impozitului global să fie prelungit până la 30 Septembrie crt.

Citiţi „OPINIA"

Procesul fraudelor din depozitele Statului

BUCUREŞTI 18 — Eri a început procesul fraudelor de la Uzinele Statului şi Depozitul Armatei. de unde s'au sustras materiale feroase şi neferoase în valoare de multe milioane lei stabilizaţi.

Sunt judecaţi sub stare de arest inginerii: B. Făinaru, V. Dumitrescu, R. Matak Bandel Saul precum şi ing Papadache fost director general al societăţii de telefoane.

Vor fi audiaţi azi ca martori mai mulţi ofiţeri superiori, între care generalii Cozlinski, Diaconescu şi colonelul Stratulat.

Registrele de evidenţă

BUCUREŞTI 18. — Ministerul Industriei şi Comerţului a dat o nouă dispoziţie prin care reaminteşte că întreprinderile sunt obligate a ţine registre de evidenţă la zi.

ORA 12

Aprovizionarea Populaţiei şi regimul chiriilor în discuţia Consiliului de Miniştri

BUCUREŞTI 18.—Mâine va avea loc o importantă şedinţă a consiliului de miniştri sub preşidenţia d-lui dr. Petre Groza.

Pe ordinea de zi a consiliului sunt două chestiuni de rezolvat: situaţia aprovizionării pentru toată populaţia şi definitivarea proectului pentru noul regim al chiriilor propusă de d. ministru Lucreţi Pătrăşcanu.

In chestiunea proectului de chirii, d. ministru Pătrăşcanu va face noi declaraţii.

Vizită protocolară

BUCUREŞTI 18—Dl. Dr. P. Groza însoţit de o delegaţie parlamentară a făcut o vizită d-lui g-ral locot. Susaikov, cu ocazia intrării în vigoare a tratatului de pace.

Plata salariilor pe Septembrie

BUCUREŞTI 18. — Comisiunea de stabilizare monetară şi redresare economică a hotărât ca plata salariilor funcţionarilor publici să înceapă astăzi. Salariaţii publici vor primi, începând de astăzi, salariul primei chenzine (1-15 Septembrie).

Pentru chenzina a doua din Septembrie, plata se va face la începutul lunii viitoare.

Circulaţia libera a produselor alimentare

BUCUREŞTI 18. — Ministerul de interne a trimis un nou ordin circular prefecturilor şi organelor în subordine, care reaminteşte că este liberă circulaţia produselor alimentare şi că orice restricţie este suspendată.

Ministerul de Industrie şi Comerţ desminte svonurile stârnite de sabotori şi precizează că făina de orice fel este liberă la transport. Fiecare cetăţean poate să transporte liber cantitatea de 25 kg. făină.

Anglia doreşte să reia raporturile comerciale cu România

BUCUREŞTI 18. — Eri a sosit în Capitală un trimis special al Marei Britanii. E vorba de expertul economic I. Bidarke, care a făcut o vizită la legaţia britanică din Bucureşti unde şi-a manifestat dorinţa ca Anglia să reia legăturile comerciale cu România.

Expertul economic a schiţat un plan de import şi export între Anglia şi România, accentuând interesul ţării sale de a cumpăra dela noi porumb şi cherestea.

Noui traficanţi de devize au fost arestaţi

BUCUREŞTI 18—O puternică razie a fost efectuată eri la Bursa Neagră. Cu acest prilej au fost reţinuţi 30 oameni de bursă. După prima clasare, 10 dintre aceştia au fost arestaţi. Printre ei se află şi traficantul de devize Iohan Freiss Mueller asupra căruia s'au găsit 1080 dolari.

***

Poliţia economică a continuat raziile în toată ţara. In capitală a fost arestat cunoscutul speculant Ion Dumitrescu-Giuleşti care a fost prins că avea dosiţi într'un cavou din cimitirul Izvorul Nou, 280 de cocoşei.

BIBLIOTECA UNIVERSITĂŢII IAŞI

ANUL XXXIX Nr. 306

4 Pagini 5 Lei

Sâmbătă 20 Septembrie 1947

ABONAMENTE:
Lei 450 . . . . „ 3 luni
„ 5.000 Intreprinderi, autorităţi pe un an

Atelierele tipografice
IAŞI, STRADA LĂPUŞNEANU Nr. 37

OPINIA

ZIAR POPULAR COTIDIAN

Redacţia şi Administraţia
IAŞI, STR. LĂPUŞNEANU Nr. 37

TELEFOANE:
Redacţia . . . Nr. 1203
Administraţia . . . „ 2042
Serv. de noapte . . . „ 2088

Director C. R. GHIULEA

In preajma deschiderii anului universitar

Dacă generaţia noastră nu va fi în stare să redea Moldovei şi României faima cetăţii universitare, a unei cetăţi de studiu şi creaţie în care să se înfrăţească şi tinerimea harnică a satelor şi oraşelor sub îndemnurile unei dăscălimi eminente, vor putea îndeplini această frumoasă operă, alţii care vor veni după noi—mai hotărîţi, mai demni, mai capabili — ne pune plin de amărăciune un sincer iubitor al oraşului nostru.

Departe de noi de a ne însuşi îndoiala, pesimismul şi neîncrederea manifestată de prietenul nostru, pentrucă noi suntem animaţi de credinţa că prin forţele noastre şi cu ajutorul binevoitor al celor dela cârma ţării, Iaşul va deveni un centru cultural mai puternic ca înainte, cu alte forţe creatoare, cu valori morale şi spirituale de înalt prestigiu.

Filosofia renunţărilor nu este filosofia noastră.

Tocmai pentru că credinţa noastră este sinceră, gândurile şi acţiunile noastre în acest domeniu nu vor suporta oprelişti de nici un fel şi ne vom ridica fără piedică împotriva oricărui fapt ce ar putea să împiedice imediat sau în perspectivă această năzuinţă.

Noul an universitar se apropie, sperând că controversa definitivării datei se va încheea în cel mai scurt timp, în condiţiuni cu totul deosebite faţă de cel din anul trecut. Condiţiuni infinit mai bune, dar nu din cele mai bune.

Trăim cu toţi o covalescenţă după o amarnică maladie, pe care noi studenţii am simţit-o din plin.

Nu este pentru nimeni un secret viaţa plină de privaţiuni de tot fe'ul, pe care au dus-o studenţii în ultimii doi ani.

Situaţia lor ca şi a părinţilor lor funcţionari, mici negustoraşi, ţărani, nu a suferit încă schimbări radicale. Mulţi, foarte mulţi studenţi nu au azi nici bani necesari pentru transportul până la Iaşi pe C. F. R., fără să mai vorbim de chirie, întreţinere, îmbrăcăminte.

Salariile încasate până azi, de părinţii salariaţi sunt cunoscute. In aceste condiţiuni a cere studentului 500 lei aconto la înscriere, şi 100 de lei de examen este o sumă mult prea mare.

Dacă considerăm că din cauza duratei anului universitar trecut, majoritatea studenţilor nu s'au putut pregăti pentru examene, trebuind să dea în această seziune 5-6 examene, suma necesară trebue să spunem întrece puterea studentului sau a părintelui său.

Pentru a nu se împiedeca astfel studenţii să-şi dea examenele, se impune din partea Rectoratului Universităţii o altă atitudine.

Studenţii trebuesc păsuiţi şi să se ia aconturi numai de la cei a căror situaţie materială este bună. Iar taxa pentru examene trebuie să sufere o apreciabilă micşorare.

Cu această ocazie ne permitem a atrage atenţia forurilor superioare Universitare că data fixată — 25 Septembrie — pe lângă că nu e conformă cu comunicatul Ministerului Educaţiei Naţionale, nu e deloc avantajoasă pentru studenţi.

In orice caz, nu trebuiesc creiate greutăţi noi studenţilor ci dimpotrivă tot felul de înlesniri care să prefacă din massa studenţească o armată ce să păzească şi să desvolte spiritualitatea neamului.

IOANA CAPAŢANA

Ruină istorică

Comisia monumentelor istorice a binevoit să declare „monument istoric" palatul lui Cuza Vodă din Str Lăpuşneanu.

Monumentul e în realitate o ruină istorică, în mijlocul oraşului ruinat care-i Iaşul.

Asprimea războiului a lovit greu, transformând în epavă, clădirea în care a vieţuit primul Domnitor al Principatelor Unite, devenită apoi reşedinţă regală în timpul refugiului din anii 1916-18.

Dacă Comisia Monumentelor a găsit util să-şi îndrepte ochii spre istorica clădire din str. Lăpuşneanu, ar fi logic să-şi deschidă cu precădere şi punga pentru restaurarea casei lovită de război şi măcinată de intemperii. Este o îndatorire morală faţă de memoria Voevodului Cuza şi o obligaţie naţională pentru Iaşul atâtor jertfe şi renunţări.

Noi continuăm să nădăjduim...

Condiţiile aprovizionării pieţelor alimentare

Până la 15 August alimentele, ca dealtfel mai toate bunurile comerciale şi industriale, aflate pe piaţă constituiau un privilegiu al unei categorii restrânse. Numai un câştig zilnic de mai multe milioane te putea pune în posesia unei cămări bine aprovizionată. Cine nu dispunea de acest câştig, şi acesta era cazul majorităţii consumatorilor, se supunea unui sever regim de lipsuri şi privaţiuni.

Reforma monetară, punând în mâna fiecărui cetăţean atâţia bani câţi îi erau necesari ca să poată duce un trai echitabil, desfinţa regimul de lipsuri şi privaţiuni, multiplicând, în acelaş timp cu sute şi mii numărul consumatorilor.

Sporul adăugat massei de consumatori, pentru a nu rămâne un simplu act virtual, reclamă o majorare, în aceleaşi proporţii a mărfurilor aflate, în circuitul comercial.

Dacă armonia între circulaţia fiduciară a monetei şi producţia a fost stabilită de guvern, nu aceleaş eforturi s'au depus de organele competente, pentru aprovizionarea populaţiei cu diferite mărfuri, unele din ele de primă necesitate.

Carenţa, de care autorităţile dau dovadă în aprovizionarea cetăţenilor cu alimente, ne îndeamnă să cercetăm problema sub aspectele ei obiective şi să-i găsim soluţiile reale.

In afară de zarzavaturi şi fructe din belşug, pieţele noastre alimentare nu sunt în măsură să satisfacă necesităţile zilnice ale consumatorilor. Lipsesc produsele lactate, oule, grăsimea, carnea. Toate, elemente de bază ale alimentaţiei, pentru înlesnirea procurării cărora nici un efort nu trebue precupeţit.

Laptele şi derivatele lui sunt produse ale gospodăriei ţărăneşti pe care exigenţele mercurialului le-au alungat de pe piaţă. Preţul maximal al unei mărfi variază în raport cu abundenţa acelei mărfi, fără a neglija însă să-l raportăm la costul celorlalte produse comercializate.

Ce s'a întâmplat însă la Iaşi cu laptele?

Primul preţ maximal după stabilizare a fost fixat la 6 lei litrul.

Producătorul rural a vândut litrul de lapte cu 4, sau chiar 3 lei, ţinând seama că numai prin sub-evaluarea mărfii sale îşi poate menţine deverul într'o vreme când moneta era distribuită cu sgârcenie atât în punga negustorului, cât şi a cumpărătorului.

Organele noastre comunale neînţelegând motivul real al distribuirii laptelui subt preţul maximal, au permanentizat o situaţie de moment, fixând în listele mercurialului costul unui litru de lapte 4 lei.

Fatal când situaţia de moment s'a consumat, adică când s'a normalizat circulaţia monetei pe piaţă, producătorului rural nu i-a mai convenit, să vândă pe 4 lei litrul de lapte. Şi nu i-a convenit fiindcă produsul lui era devalorizat în raport cu preţul celorlalte bunuri comerciale şi industriale. Din vânzarea a câtorva zeci de litri de lapte, abia îşi putea cumpăra un metru de stambă sau un kilogram de cuie sau nişte fleacuri la ghete.

Şi astfel a dispărut de pe piaţă laptele. La fel brânza, untul, smântâna, oule.

A dispărut, vorba vine. Ştim cu toţii că pentru 8 lei se poate obţine pe subt mână cât lapte vrei. Deasemenea cu 60 lei kg. poţi avea caş de bună calitate, iar pentru 150 lei ţi se oferă unt din belşug. Numai că la aceste preţuri câştigul celui ce a contribuit cu munca sa la producerea şi desfacerea mărfii e minim, profitul gros trăgându-l misitul bursei negre, acel „burta verde" pe care măsurile guvernului tind să-l elimine din viaţa noastră comercială.

Pentru a scăpa din acest cerc vicios, pentru a consolida valoarea actualului semn monetar şi a nu lăsa să înflorească faimoasa bursă neagră, ni se pare necesară o revizuire a mercurialului, stabilindu-se un raport echitabil între preţul produselor ţărăneşti şi al celorlalte mărfuri.

Desigur nu aici trebue oprită acţiunea de realizare a unor condiţii obiective de aprovizionare a pieţelor alimentare. Se mai cer şi alte măsuri, la fel de necesare, pe care autorităţile noastre de resort sunt chemate a le cerceta cu luare-aminte.

Dar despre acestea, vom vorbi în articolul nostru de mâine.

GEORGE DEM. LOGHIN

BALUL

O petrecere cu muzică, dans şi vin acru

Reportaj de VICTOR NEDELCU

Că viaţa schimbă pe om, e cert. Eu, cu câţiva ani în urmă, invitasem la o petrecere un amic care la masă comisese o bădărănie. Pe dată m'am ridicat şi l'am poftit să ne scutească de prezenţa lui. Aşa eram pe atunci. Nu strângeam mâna decât cui îmi era simpatic. Şi nu salutam decât pe acei cari, prin cultură, prin vârstă sau virtute, mi se impuseseră.

Contactul cotidian cu oameni de toate felurile, relaţiile pe care mai apoi am fost silit să le am cu anumiţi semeni nu tocmai pe placul meu, obligaţiile sociale m'au schimbat. Astăzi sărut mâinele oricărei dudui pe care acest gest al meu ar putea s'o flateze, mă descopăr în faţa unor nulităţi patente. Fiindcă aşa cer bunele cuviinţe, interesele uneori.

Inghit noduri şi strâng din dinţi când o fac, dar numai am tăria să-mi opresc gestul. M'am cuminţit cum s'ar spune.

Şi fiindcă m'am cuminţit n'am putut refuza nici invitaţia unei delegaţii studenţeşti, la bal, deşi biletul m'a costat numai puţin de 100 lei, adică exact cât îmi trebuia să-mi aranjez şi eu ca gospodarul precaut, vasul cu murături şi borcanele de bulion pentru iarnă.

Deşi iarăşi, balul ca atare n'a prezentat pentru nimeni niciodată o atracţie specială. Căci de dansat, nu dansez, şi de băut îmi place să beau vin bun acasă sau în local.

Dar fiindcă dădusem deja banii şi fiindcă eram oarecum curios, Sâmbătă spre seară mi-am scos din dulap costumul bun, mi-am îmbrăcat cămaşa de mătasă cumpărată după stabilizare, mi-am lustruit pantofii şi după ce am consultat oglinda şi căptuşit portmoneul cu tot ce mai aveam, am eşit în oraş să mă duc la bal.

La Bal

Se făcuse ora 10. Localul era „feeric luminat" şi muzica săltăreaţă atrăsese o gloată imensă la ferestre. Dau să intru. Doi din organizatorii balului îmi cercetează foarte atent biletul.

— Poftiţi, vă rog,

O duduie îmi înfige în piept o funduliţă, şi-mi întinde o cutie. Depun o piesă. Un alt domn îmi indică garderoba. Las pălăria şi arunc alte două monete. Şi apoi mă învârt. Sala e încă goală. Mă îndrept spre bufet. Tartine subţiri, preparate din alimente de calitate îndoelnică cu preţuri pipărate, o tavă de prăjituri, una cu struguri o alta cu pahare şi un sifon. Mesele acoperite cu hârtie albă şi înconjurată de scaune strâmbe.

Mă plimb stingher. Deschid tabachera, aprind o ţigară şi privesc. Il privesc pe jazbandistul care loveşte furios alămurile, ghirlandele de hârtie colorată ce ornamentează plafonul, figurile îngrijorate ale celor cu balul.

— Nu vine lume.

— Ce ne facem?

Un altul mai cu experienţă îl linişteşte. Şi pe bună dreptate. Căci peste o oră sala se complectase. Cu băeţi de prăvălie care ţin la braţ croitorese. Ucenice cu coşuri multe pe obraz, cu sergenţi instructori celibatari care bat din pinteni, cu plotonieri din administreţie mustăcioşi cu consoarte voluminoase, cu negustori „generoşi" şi studenţi ce se bucură de reducere.

Jazzul cântă necontenit melodii moderne şi perechele de dansatori alunecă pe parchet ridicând un colb înăbusitor.

Miros de sudoare înţepător şi năduşeală, acesta-i balul. La mese se aranjează familiştii. Mănâncă tartine şi golesc pe nerăsuflate paharele de vin oţetit numai pentrucă le-au plătit.

Desigur între tipii care curtează aceeaşi fată se arunc priviri duşmănoase şi uneori lucrurile nu se opresc aci. Fiecare cuceritor trebue să-şi aibe armata lui, devotată până lo sacrificiu.

— Dansaţi dudue?

— Cu plăcere...

Domnul de lângă duduia respectivă e întâmplător soţul dumneai. Se uită suspect la tânărul care-i strânge la piept nevasta. Devine nervos, bate cu degetele în ma-

—(Continuare în pag. 2-a)—

Un atentat

Ştirea sosită pe calea undelor ne-a adus la cunoştinţă încercarea mişelească a unui grup fascist de a curma viaţa preşedintelui Republicei Ceho-Slovace, dr. Beneş.

Telegrama anunţă deasemeni — fără precizări însă, din motive lesne de înţeles — că atentatorii erau în legătură cu anumite cercuri din străinătate.

Atentatul neisbutit împotriva luptătorului democrat şi omului de cultură, care este dr. Beneş constitue o lecţie pe care instinctul de conservare însuşi ne obligă să ne-o însuşim. Ceho-Slovacia are un popor cu o bogată tradiţie democrată, cu o ascuţită conştiinţă civică, un popor de oameni instruiţi şi muncitori. Sdrobită pe toate fronturile, reacţiunea n'a înţeles totuşi să depună armele. Ea şi-a schimbat doar tactica. Şi a avut în operaţiile pe care urma să le desfăşoare tot concursul, material şi moral al cercurilor imperialiste din occident,

Când situaţia li s'a părut propice, banditii au scos cuţitele şi au încercat să i le înfingă pe la spate. Gestul însă le-a fost paralizat de vigilenţa masselor populare prin organele lor operative.

La noi lucrurile s'au desfăşurat identic. Agitaţiei orale, calomniilor şi svonurilor dezolante le-au urmat sabotaje în industrii, în sectorul agricol (vezi incendierea pădurilor din Ardeal în cursul anului precedent, campania susţinută împotriva însămânţărilor, împotriva predării cotelor), organizarea de mişcări subterane cu caracter terorist fascist etc.. Existenţa unui regim democrat în ţara noastră, mărirea producţiei industriale şi agricole, stabilizarea leului erau periclitate.

Şi la noi vigilenţa organelor administrative ale noului stat democratic au zădărnicit planurile reacţionarilor. Ale reacţionarilor noştri care lucrau după ordinele anumitor cercuri financiare apusene la înfeudarea şi distrugerea avuţiei naţionale, la răpirea drepturilor unui popor de muncitori ce se trezea la viaţă (vezi încercarea de fugă dela Tămădău).

Deaceea astăzi când data procesului fruntaşilor manişti

I. L.

—(Continuare în pag. 2-a)—

Maşinaţii anti-patriotice şi anti-umane

Ne-am ocupat la timp despre intervenţia d-lui Maniu în tratativele de armistiţiu din primăvara 1944 şi prelungirea stearpă a acestor tratative, pe spinarea nefericitei Moldove.

Din pricina tergiversărilor inoperante ale d-lui Maniu, multă lume şi-a pierdut viaţa de prisos, iar Moldova a cunoscut rigorile războiului metru cu metru. Dacă n'ar fi fost la mijloc „metoda" Maniu, Iaşul scăpa de distrugere şi atâta lume din provincia moldovenească ar fi fost cruţată de pustiitoarea mizerie a evacuării.

Când frontul sovietic s'a pus în mişcare, ca o avalanşă irezistibilă, trecând fulgerător peste Moldova şi ajungând în trei zile la porţile Valahiei, s'a cerut şi s'a acordat armistiţiul exact în aceleaşi condiţii oferite cu câteva luni înainte.

Suferinţele Moldovei au fost o jertfă zădarnică pe altarul războiului, impusă de vederile cu orizont strâmt ale conducătorului fostului partid ţărănist. Această ispravă figurează dealtfel printre capetele de acuzare la care d. Maniu va fi chemat să răspundă în faţa justiţiei.

Dar anchetarea conducătorilor ţărănişti a dus la descoperirea unei noi isprăvi maşinată deasemeni în detrimentul Moldovei.

Provincia noastră era bântuită de secetă, iar populaţia

(Continuare în pag. 3-a)

Impresii din Bulgaria

Plovdiv - oraşul partizanilor

de Aurel I. Loghin

Plecând din Sofia, spre Plovdiv, fost Filipopoli, ai aceleaşi frumoase privelişti, căci munţii Radope, sunt la fel de dantelaţi, ca şi Balcanii. Râul Mariţa, se zbate zgomotos, la poalele cetăţilor de piatră calcaroasă.

Plovdiv—e aşezat în mijlocul munţilor. Chiar pe unele străzi, colţurile îndrăzneţe ale munţilor, şi-au trimis soli.

Plovdivul este al doilea oraş bulgar ca mărime şi primul centru industrial.

Oraşul a fost întemeiat de Filip Macedoneanul. Mai târziu, Romanii, l-au întrebuinţat din punct de vedere strategic. Ei au făcut aici şosele, stadioane, băi. Ruinele care arată trecerea romanilor pe acolo, se mai văd şi astăzi. In afara oraşului erau lagărele, iar în mijloc, după zidul aristocraţiei, locuiau nobilii.

Oraşul era foarte important, fiind la mijlocul drumului între Dunăre şi Constantinopole. Cetatea a fost apoi arsă de către barbarii care au trecut peste ea.

Turcii l-au întrebuinţat, ca centru de judeţ şi acolo avea sediul, beglerbegul Rumeliei.

După eliberarea de sub Turci, în 1885, Plovdiv, cunoaşte desvoltarea mişcărilor muncitoreşti. In curând e transformat în mare centru muncitoresc şi aici îşi începe activitatea, Dimitrie Blagoev şi actualul preşedinte al Republicei populare bulgare, Vasil Kolarov.

Revoluţionarii erau favorizaţi de condiţia locului. Munţii Radope şi Sretnagora, îşi trimit colţuri stâncoase chiar până în centrul oraşului.

Pe aceste înălţimi, numite Tepe, revoluţionarii puteau să-şi desvălue activitatea, având condiţii strategice favorabile.

Din multele c o l ţ u r i de stânci, prelungite până în oraş, trei sunt mai interesante: Bunargic, Gendentepe (înălţimea pustie) şi Sanatepe) (turn cu ceas), urmate de două mai puţin interesante Nebettepe şi Giambastepe (cumpăr cai).

In timpul ocupaţiei germane în 1940, lucrătorii au făcut grevă.

Aici s'a înfiripat şi mai târziu consolidat, mişcarea partizanilor.

Pădurile erau pline de tinerii entuziaşti, de dorul libertăţii.

In munţii Rodope, s'a format brigada de partizani a lui Gh. Dimitrov şi Vasil Kolarov iar în Stretnagora, cetele de partizani, Hristo Botev şi Vasil Lewschi.

Tot în Plavdiv, era comitetul central al comuniştilor şi mai târziu al R. M. S. (Râbotniceschi, Mladeşchi, Săius) mişcarea muncitorească, a tinerilor.

Plovdiv-ul a cunoscut asprimea luptei şi deseori, împrejurimile împădurite, pentru unii luptători, se transformau în locuri de veci.

Aici, au căzut urmăriţi de poliţie, Alecsandru Dimitrov şi Liliana Dimitrov, fruntaşi ai luptei tineretului.

Totuşi Plovdivul a ştiut pentru ce luptă. A ştiut pentru ce sufere ca să ascundă pe luptătorii libertăţii.

Astăzi oraşul se bucură a fi primul centru industrial al ţării, şi al doilea centru cultural, aici fiind facultatea de agronomie şi medicină.

După o luptă aspră, cu un inamic nemilos, astăzi tinerii pot ca în parcurile, unde altădată pândeau mitralierele, să-şi deschidă liniştiţi cărţile, îndestulându-se din roadele ştiinţei şi a libertăţii.

In numărul viitor „Brigadierii".

Culisele şoptesc

Secţia dramatică

a Consiliului superior de Literatură dramatică şi Creaţie muzicală a aprobat până în prezent reprezentarea, pe scena Teatrului Naţional din Iaşi, a următoarelor piese: „Pe subt castanii din Praga" de Const. Simonov, „Şcoala femeilor" de Molière, „Fata dela Mansardă" de N. Kiriţescu şi „Muşcata din fereastră" de V. I. Popa.

Încadrarea

artiştilor Teatrului Naţional din Bucureşti a distribuit astfel, pe categorii de salarizare, personalităţile notorii ale primei noastre scene oficiale: I. Şahighian, Al. Critico, I. Finţeşteanu, C. Antoniu, N. Atanasiu, G. Storin, Al. Ghiberian, şi N. Brancomir. La prima clasă de societari, Ion Sava, Moni Ghelerter, Marieta Anca, Al. Giugaru, Maria Voluntaru, E. Bote, Al. Finţi şi Cezar Rovinţescu la cea de a doua. N. Massim, Aurel Munteanu, Eliza Petrăchescu, N. Motoc Eugenia Popovici, Maria Botta, Irina Răchiteanu, în cea de a treia, iar tineriiAl. Ciprian, Doina Tutescu, Al. Clonariu şi G. Dănciulescu în cea de a patra clasă.

Astăzi

are loc pe scena Teatrului Naţional Sf. Sava din Bucureşti deschiderea stagiunii cu comedia lui Molière «Tartuffe» în interpretarea D-lor N. Bălteteanu şi I. Finţeşteanu şi a D-nei Dina Cocea.

Mâine Studioul Teatrului Naţional îşi inaugurează stagiunea cu «Nopţile mâniei» de Armand Salacron în regia d-lui Mony Ghelerter.

Salarizarea

actorilor teatrelor de stat formează obiectul următorului comunicat reprodus de presa bucureşteană:

„Uniunea Sindicatelor de Artişti, Scriitori şi Ziarişti, anunţă pe membrii săi, salariaţi ai Operelor, Teatrelor şi Filarmonicelor de Stat că faţă de starea de lucruri favorabilă creată prin stabilizare tuturor salariaţilor publici, ne mai fiind locul a se supune salariile ratificărilor rezervate prin Statut, a hotărît să facă demersurile necesare la forurile în drept, pentru ca salariile tuturor categoriilor de muncitori artişti din aceste instituţii să fie achitate integral".

Teatrul Modern

din Bucureşti a fost cedat spre folosinţă Direcţiei Generale a Teatrului Naţional din Bucureşti, urmând ca actorii primei noastre scene oficiale să activeze la teatrul din subsolul Cercului Militar în stagiunea 1947-48.

Maria Botta

cunoscuta protagonistă a Naţionalului bucureştean va interpreta rolul titular din piesa lui Marvel Anderson „Ioana din Lorena", în regia d-lui Camil Petrescu.

Chestiunea rusă

piesa lui Constantin Simonov va fi prezentată în cadrul unei lecturi intime, la care va participa şi presa locală, Duminică după amiază la orele 16.

Domnul profesor C. Nicuţă va vorbi despre Constantin Simonov, dl. George Dem. Loghin va prezenta modalitatea regizorială de înscenare a piesei Chestiunea Rusă, iar d. I. Diacu-Xenofon va citi piesa lui Simonov.

ARL.

Sâmbătă şi Duminică la Strandul Iaşilor

SPORT

Campionatele de tennis ale oraşului

Sâmbătă şi Duminică Strandul Iaşilor va găzdui campionatele de tenis ale oraşului pe anul 1947—48.

Am anunţat în mai multe rânduri această hotărîre luată de comitetul Tenis-Clubului-Politehnica, de a organiza tradiţionalele campionate.

În urmă cu câţiva ani tenisul la Iaşi era considerat sportul Nr. I deoarece era cel mai bine reprezentat.

Nu era sezon la Iaşi să nu evolueze câteva rachete fruntaşe ale ţării.

De reţinut că fostul Tennis-Club-Iaşi din anul 1937 şi până în 1942 număra peste 60 de membri, cele două terenuri fiind ocupate în fiecare zi dela orele 5 dimineaţa şi până la orele 8 seara. Tenis-Club-Iaşi era considerat primul club din provincie, deoarece nu avea adversar afară de oraşul Bucureşti reprezentat prin: Tennis-Club-Român şi Doherty-Club.

Sâmbătă şi Duminică îşi vor disputa întâetatea jucătorii din vechea gardă alături de tinerele talente dornice de afirmare. Participă la această competiţiune George Sturdza, prof. Vasile Ultimescu, Victor Stoclozza, prof. D'Albon, Emil Geanău, ing. Grădinaru care va constitui o surpriză pentru amatorii acestui sport.

Afară de principalii concurenţi pe care i-am enunţat până în prezent îşi vor mai primi botezul primelor campionate numeroşi tineri participanţi.

Jocurile vor fi inaugurate Sâmbătă orele 15 când se vor disputa primele jocuri de: Simplu domni, simplu doamne, dublu domni, dublu mixt şi dublu doamne.

Ştiaţi că...?

— C. F. R. (Iaşi) jucând amical Marţi la Rădăuţi, cu Hagwiruh a trebuit să cedeze cu 2-1 după ce la pauză era condus cu 2-0.

Feroviarii au practicat un joc sub mediocru, deoarece formaţia jocului şi astfel unsprezecele ceferiştilor nu-şi poate găsi sudura mult dorită.

— Se vorbeşte cu insistenţă că etapa „cupei României" ce urma să se dispute Duminică ar suferi o nouă amânare. Divizionarele locale ar avea un scurt concediu.

Sporturile în ţară şi peste hotare

Duminică A. N. E. F.-ul găzduieşte întâlnirea Ceho-Slovacia-România. Oaspeţii sunt aşteptaţi să sosească pe calea aerului în cursul zilei de astăzi, deplasând un unsprezece puternic capabil să furnizeze un joc mare. Naţionala noastră nu a fost definitiv formată, deoarece unele posturi prezintă încă defecţiuni prin forma slabă manifestată la jocurile de triaj de: Ritter, Reuter, Stănescu Valentin, Spielman.

Ronnay noul antrenor federal a fost mulţumit de forma manifestată de: Filotti, Iordache, Farmati şi Petchowschi.

— CFR Buc. sa pornit în în goană după jucători cu renume. Primul vizat este fostul extrem stânga al echipei ITA, Toth III.

— Marian lovit la gleznă la ultimul joc de campionat nu se ştie sigur dacă va figura în unsprezecele României.

— Suedia a învins cu greutate naţionala Poloniei la foot-ball cu 5-4.

— Jack Kramer a câştigat şi campionatele dela Forrest Hills unde a învins la mare luptă pe compatriotul său Frank Parker cu: 4-6; 2-6; 6-1; 6-0; 6-3.

— Franţa s'a dovedit superioară la atletism Angliei şi a învins cu 73 puncte la 56 în cadrul unei întâlniri ce s'a disputat la Paris.

ŞT. GEORGESCU

AZI

Vineri 19 Septembrie 1947
Ort. Sf. Martir Trofim
Cat. Ianuariu (Q)
Ebr. 5 Tişre 5708

Farmaciile de serviciu

Farmacia Dr. C. Ichim str. Păcurari
Farmacia Flora str. Victor Place
Farmacia Coroiu, str. Nicolina
Farmacia Dr. Şlepoiu str. Cost. Negri

PROCUROR DE SERVICIU
Dumitru Lucinescu, str. Xenopol Nr. 1

CINEMA

Un film care luminează căile neamului românesc

de GALA GALACTION

Am privit zilele trecute filmul „România". Nu ţine mai mult ca vreo 80 de minute, dar e de mare valoare documentară. Las celor competenţi judecarea acestui film sub raportul realizării lui tehnice, deşi,—atâta cât poate judeca şi un profan,—cred că avem deface cu o producţie maestră.

Este vorba de istorisirea în icoane a vieţii neamului românesc, aşa cum a pornit el, din vremurile căruntе şi până în faza contemporană. Un comentar sobru însoţeşte pas cu pas zbuciumata şi atât de des dureroasa epopee a norodului dintre Carpaţi şi Dunăre.

Este totdeauna interesant să te priveşti în oglinda unor concepţii şi unor convingeri pe care ai ajuns să le înţelegi drept aspre şi obiective. Am fi dorit altă dată să ne găsim oglindiţi sub condiţii de măgulitoare falsitate, flataţi şi escamotaţi. Azi, trebue să avem tăria de a ne privi în adevărata lumină.

Filmul începe cu rechemări depărtate. Aşa arăta, odinioară, la descălicatori, faţa acestor plaiuri.

„După vremuri mulţi veniră
Începând cu acel oaspe,
Ce din vechi se pomeneşte.
cu Dariu a lui Istaspe;
Mulţi durară, după vremuri,
peste Dunăre vreun pod..."

Intâlnirea dintre falnicii munţi şi apele cele mari, dintre codrii întunecaţi şi întinsele câmpii mănoase, dintre căile răsăritului şi ale apusului, au tot chemat în acest colţ de lume toate poftele, toate gîndile şi mari conflicte istorice.

Locuitorii autohtoni, sub vitregia vremilor şi a stăpânilor trecători, au cultivat cu o dârzenie nebiruită ogorul lor, industriile casnice şi doina strămoşească. Sunt bine alese şi impresionante crâmpeele de viaţă şi imaginile pe cari tehnicienii sovietici le-au ţesut în viziunea realizată. Ţăranul stăruieşte în viaţa lui împovărată şi exploatată. Ţăranul rabdă, ţăranul îşi păzeşte şi-şi cinsteşte bisericuţele, ţăranul răstoarnă brazda şi lanurile de grâu în preajma caselelor întărite de stăpânii cei vitregi.

Aşa a fost, sute de ani, povestea ţărănimii româneşti. Şi povestea a ţinut până deunăzi.

Ca o tragică încununare a trecutului nedrept şi călărit deapururi de o oligarhie străină iatăne ţărăţi într'o sinistră aventură războinică. Împotriva firii noastre, împotriva tradiţiei şi a intereselor noastre, iată-ne asvârliţi în prăpastia războiului împotriva marilor vecini dela răsărit.

Stăpânitorii dela 1941, înjugaţi în jugul imperialismului nazist, dau foc gospodăriei româneşti! Tragic şi revoltător se proectează peste jalea, sfârşirea şi jertfele ţărănimii româneşti. intrate în războiul nebunesc: imaginile destrăbălării ale petrecerilor şi ale trufiei stăpânitorilor.

Zile de chin, zile de răzvrătire comprimată, zile de prăbuşire, în fundul pivniţelor de refugiu şi în adâncul tuturor durerilor naţionale şi personale!

Dar, într'o noapte paradoxală şi fericită, răsare astrul eliberării!... 23 August 1944 taie în două calea sorţilor şi istoria neamului nostru.

In giganticul conflict dintre forţele democratice progresiste şi lumea veche, dintre munca celor mulţi şi interesele egoiste ale unui mănunchiu de profitori, poporul românesc alege partea dreptăţii, după care aspiră de veacuri. Filmul se face cascadă de imagini fericite, de episoade contemporane şi de biruinţe populare. Stări pe care le-au văzut toţi contemporanii, scene din evenimentele deabia trecute, dar definitiv istorice, figuri pe care legenda le va încununa, se perindează în entuziasmul spectatorilor.

Poporul nostru a ajuns stăpân pe propriile lui destine. Democraţia veritabilă românească, minunat ajutată de marea democraţie sovietică, primeneşte toată viaţa naţională. S'a dus o lume gârbovă de păcate şi de nedreptăţi şi se ridică lumea cea nouă.

Dar lumea de care vrem să ne despărţim se duce bucată cu bucată... Ruina ei, fără de apel, se târăşte încă, dealungul marilor noastre transformări democratice.

Filmul pe care ni-l dăruieşte cinematografia sovietică este o recapitulare, dar şi o lecţiune. „Istoria este dăscăliţa vieţii".

Greşelile şi întunecimile trecutului să îndrepteze şi să lumineze căile prezentului!

Avem încă de învăţat. Avem mult de lucru şi multe de schimbat, în viaţa cea nouă pe care am început-o.

Au fost formate Comitetele de direcţie şi de lectură ale Teatrului Naţional Iaşi

Monitorul Oficial publică decizia Ministerului Artelor, prin care se numeşte în comitetul de direcţie al Teatrului Naţional din Iaşi, următoarele persoane:

Dl. M. Iorda, directorul Teatrului ca preşedinte; Eduard Lăzărescu, primarul municipiului Iaşi. C. Creţeanu, avocat public în Contenciosul Statului Iaşi, Ion Diacu-Xenofon. artist, din cadrul definitiv al instituţiei, C. Balmuş, personalitate culturală.

In comitetul de lectură au fost numiţi: dl. M. Iorda, directorul teatrului ca preşedinte; Mărioara Davidoglu artistă, Otilia Cazimir, membră a Societăţii Scriitorilor Români, Jean Livescu, profesor al Facultăţii de Litere şi Filosofie Iaşi; C. Nicuţă, profesor universitar, ca personalitate culturală; I. Agraviloaiei, profesor universitar, secretarul literar al teatrului.

Un atentat

(Continuare din pagina I-a)

se apropie, suntem cu toţii obligaţi să cerem o cât mai aspră pedeapsă pentru toţi cei care au căutat să lovească în libertatea şi avuţia noastră naţională. Ca să servească drept pildă tuturor celor care vor mai îndrăzni vreodată să utilizeze arma sau banul pentru a lovi în regimul popular.

Avem deasemeni obligaţia sfântă de a strânge şi mai puternic rândurile democraţiei. La fel au reacţionat şi Cehii. In aceeaşi zi în care ne sosea telegrama ce anunţa atentatul împotriva d-rului Beneş, am fost informaţi că partidele muncitereşti din Ceho-Slovacia sunt decise să înlăture toate dificultăţile şi să adapteze o tactică comună, iar în acţiunea lor să antreneze toate forţele cinstit democrate.

Şi nu trebue nici o clipă să slăbim vigilenţa maselor populare pe care, dimpotrivă, avem misiunea în acest război tacit de soarta căruia depinde însuşi viitorul lor, de a le instrui necontenit pentru obţinerea victoriei.

Programul funcţionării Băii Comunale

pe săptămâna în curs

Baia Comunală va funcţiona săptămâna aceasta, în următoarele zile;

Azi Vineri şi mâine Sâmbătă între 3—6 p. m. şi Duminică dimineaţă.

DOCTOR
A. Aberman
Medic de Spital
Consultă:
Boli de Copii şi Sugari.
între orele 8-10 a. m. şi 2-6 p. m.
Str. I. C. Brătianu. 30
a se telefona la Nr. 1884

BALUL

— (Urmare din pagina I-a —

să, trage din ţigară mai des şi mai pătimaş. Dar nu se poate compromite şi tace.

Când muzica se opreşte „cavalerul" un student cu examenele restantă şi tupeu îi sărută doamnei prelung mâna, şi îi oferă apoi braţul pentru a o conduce la locul ei.

Muzica reîncepe.

— Dansaţi duduie? face un tânăr unei dudui din vecinătatea mea care discuta cu un amic.

Ea pe un ton care vădeşte o oarecare stângăcie: Da, şi către prieten: — Dar cum rămâne cu dragostea noastră?

— Care dragoste?

Mult ar mai fi vrut duduia respectivă să se ia de cap cu necunoscutul, s'o facă eroina serii. Numai că el nu era dispus la acest sacrificiu.

Intervenţia autorităţilor

Când balul e în toiu îşi face apariţia un domn poliţist.

— Ce e cu balul ăsta? Aveţi autorizaţie?

— Avem—răspunde sigur de sine—unul dintre organizatorii petrecerii.

— Unde e?

— Poftim!

Comisarul priveşte îndelung hârtia, o cercetează cu deamănuntul şi cu vădită intenţie de şicană:

— Dar nu-i bună căci...

— Dece? Poftim mai încoace dom'le comisar. Un pahar de vin pentru dl. comisar! Serviţi domnule comisar, vă rog. Şi o farfurie cu tartine şi o prăjitură, mai rapid te rog Radule!

Dl. comisar sfios la început, mai îndrăzneţ apoi, se antrenează şi lasă dracului autorizaţia.

— Noroc bun băeţi şi să faceţi gologani.

— Mulţumim, mai poftim, şi după plecare:

— „A dracului să fie autorizaţia.

Peste un ceas se prezintă controlorul dela fisc. Acelaşi dialog, numai că omul e mai de înţeles şi mai puţin mofturos. Atât.

Conga

In sală petrecere mare. Sătuli de valsuri şi „foxtrot-uri", dansatorii s'au încins într'o sârbă şi bat vijelios pământul. Sergentul instructor şi-a descheiat vestonul ca după un marş forţat de trei ore. Sudorile curg râuri, dar oamenii se simt bine.

Un singur nemulţumit;

— Aş vrea să văd un bal aristocratic. Domnii în frac şi duduile în toalete. Cu toţii manieraţi. Nu te sufocă mirosul ăsta de picioare?

— Şi aceia asudă.

— Asudă, dar se spală mai des. Şi nu uita, când îs amator de senzaţional, de „popular" scobor în bombe, dar când e chestie de bal... Discuţia dumnealor e întreruptă de o melodie ciudată.

— Conga.

Sar cu toţi ca prinşi de un demon. Un cărnaţ lung, şi nişte mişcări curioase executate cu toate părţile corpului, spre satisfacţia celor dimprejur care au făcut cerc, fredonează melodia şi aplaudă furtunos. Şi râset mult, un râs sălbatec.

Regina balului

Se aruncă apoi confete şi se anunţă alegerea reginei.

Un amorez achiziţionează ilustraţiile toate, ilustraţiile reprezintă îndrăgostiţi colorati ţipător şi se vând cu 5 lei bucata.

Aleasa inimei lui este „proclamată „regină", Titlul n'o satisface — s'e întâmplat să fie o fată fină—deloc, căci e negoţat. Şi când îi se oferă darul, lasă ochii în pământ şi se roşeşte ca la primul sărut.

In jurul ei clevetirile încep, însă şi intrigele. O altă s'ar umfla în pene şi ar face rivalele să „crape de necaz". Ea tace şi suferă.

Spre dimineaţă...

... sala e mai goală. Fetele sunt obosite, coafurile stricate şi sudoarea a făcut din fard o mască oribilă. Organizatorii îşi fac cassa şi plictisiţi abea îşi pot stăpâni pornirile de a i invita pe musafiri, care de altfel nici numai consumă, să-şi ia tălpăşiţa.

Şi toate acestea constitue —căuta unul să ne convingă — „petrecere". Personal sunt dispus să cred că dacă greutăţile ar fi mai mici, aceste „petreceri" ar fi mai puţin freevente. Fiindcă nu-mi pot închipui că studenţii care şi-au pierdut o noapte robotind ca hamalii, au făcut balul din dorinţa de a se distra ori pentru a-i distra pe alţii.

E—cum s'ar zice—la mintea cocoşului.

I. K. U. F.
Idişer Kultur Farband
IAŞI

Sâmbătă 20 Septembrie ora 7 d. a. va avea loc
CONFERINŢA
D-lui Prof. E. Frenckel despre „Importanţa naţional progresistă a culturei idiş.
D-nii Vestler şi Bercovici vor ceti şi recita din literatura idiş.

Intrarea gratuită

Maşinaţii anti-patriotice şi anti-umane

(Urmare din pag. I-a)

avea în faţă spectrul foametei. Intr'un admirabil sentiment de solidaritate umană, toţi vecinii au sărit în ajutor. Guvernul a intervenit şi el, activ, vroind să asigure cantităţi cât mai mari de cereale, şi a angajat tratative în America unde se aflau rezerve imense.

Iată însă că, din încercarea aceasta nouă a poporului moldovenesc, d. Maniu a găsit prilej de manevre politice în scopuri de partid, şi a intervenit la forurile din străinătate, prin d. Gafencu şi prin alţi fugari de operetă, să ni se refuze sau măcar să se întârzie livrarea cerealelor trebuitoare.

Aşa dar, din dorinţa de a obţine puterea prin presiunea străinătăţii, fruntaşul ardelean n'a ezitat să pricinuiască agravarea şi prelungirea mizeriilor unei populaţii numeroase din regiunile bântuite de secetă.

Sub imboldul foametei — socoteau d. Maniu — populaţia aceasta se va deda la mişcări dezordonate, silind la o schimbare a conducerei, în favoare d-lor Ilie Lazăr, Mihalache, Serdici şi a altor competenţe naţionale!

Socoteala a dat însă greş, datorită cumînteniei şi patriotismului maselor populare. Dar intenţia nenorocită îşi menţine întreaga gravitate.

Pentru a doua oară, în decurs de doi ani, d. Maniu şi aghiotanţii d-sale, încercau jocuri politice de partid cu preţul sănătăţii şi a vieţii poporului moldovenesc!

Sunt fapte anti-naţionale şi anti-umane pentru care nimeni nu poate scăpa de răspundere.

Lr.

Decorare

Ministerul Finanţelor a acordat d-lui Eugen Melinte şeful percepţiei circ. I Iaşi medalia „Serviciul credincios" cl. I pentru merite aduse statului.

Comunicatul No. 7

Concluzii după o săptămână de curăţenie

Pieţe volante. Zugrăvirea faţadelor. Vitrinele

După opt zile de lucru şi din inspecţiile zilnic făcute pe teren, în toate sectoarele şi pe toate străzile, de către membrii Comandamentului Central, rezultă că întreaga populaţie a îmbrăţişat cu entuziasm iniţiativa noastră şi a înţeles să contribue efectiv la opera de asanare a oraşului.

Dacă mai sunt încă străzi în care nu s'a realizat aproape nimic, apreciem că, aceasta se datoreşte faptului ca pe acele străzi a fost mai mare dezastru.

Totuşi unele străzi, chiar cu mai multe terenuri virane, dărămături, bălării şi gunoaie, au fost complet sau aproape complet asanate; aceasta se datoreşte vigilenţei, Comitetului de Sector şi a bunei organizări făcute de străzi şi de segmente de străzi.

Deaceia, facem, Comitetelor de sectoare, străzi şi segmente de străzi, încă un apel călduros, de a'şi organiza lucrul astfel, încât să se poată realiza, completa asanare a oraşului, înainte de începerea ploilor de toamnă.

Aceste comitete, trebue să aprecieze şi să înţeleagă că, toată opera de asanare trebue fscută cu mijloace proprii, ale sectoarelor, străzilor şi segmentelor; în prezent Comandamentul Central supraveghează şi activează pentru asanarea marilor Centre şi Pieţe ale oraşului, operă care este foarte grea, care cere multe mijloace de transport şi mână de lucru specializată, plătită.

Pentru aceasta rugăm:

Comitetele de sectoare, străzi şi segmente, să activeze mai energic şi să facă apel la toată puterea for de convingere pentru ca asanarea să fie complet terminată, adică:

1. Străzile curăţite radical, gunoaiele şi bălăriile îngropate şi arse pe terenurile virane.

2. Ruinele care poartă pecetea *„de dărâmat"* să fie dărâmate materialul bun de întrebuinţat să fie selecţionat şi depozitat sau dat în folosinţă la şcoli şi instituţii ce au nevoie, încheindus-se procese verbale semnate de comitete şi cetăţeni; ruinele care nu se pot dărâma în toamna aceasta, să fie radical curăţite şi apoi să le astupe uşile şi ferestrele dela partere cu cărămidă, pentru a nu se mai folosi drept closete sau depozite de gunoaie.

3. Terenurile virane şi cele rămase după dărâmarea ruinelor, să fie curăţite radical şi nivelate orizontal sau în pantă, după situaţie, apoi aceste terenuri trebuesc îngrădite, cele din centru cu cărămidă rezultată din dărâmături, cele de la margine cu scânduri sau alt material, pentru a nu se mai putea depozita gunoaiele.

4. Străzile nepavate, să fie şanţăluite, curăţite şi acoperite cu moloz pe care cetăţenii îl pot ridica din centru, cu mijloace proprii.

5. Pentru depozitarea gunoaielor menajere zilnice, fiecaro gospodărie să-şi aibă lada de gunoi până când serviciul Salubrităţii îşi va mări parcul de vehicule pentru a-l ridica, acest gunoi se poate arde sau îngropa pe terenurile virane anume placardate în acest scop şi alese de comitetele de străzi.

6. Primăria va organiza pieţe volante după sistemul din Ardeal, anume indicate şi păzite, astfel încât întregul negoţ alimentar venit din satele învecinate, să se facă în aceste pieţe, la ora 11 negoţul încetează, căruţele îşi încarcă gunoiul făcut, iar organele salubrităţii să cureţe radical şi imediat toate resturile pentru ca piaţa să aibă un aspect plăcut, comitetele de străzi trebue să supraveghieze şi să raporteze acolo unde se produc abateri.

7. Primăria urmează a fixa locul de parcare al căruţelor ce vin din satele învecinate în imediata apropiere a pieţelor volante, unde să poată aştepta până la desfacerea mărfurilor, căruţele trebuesc parcate într'o ordine anumită nu la voia întâmplării ca pe vremea bâlciurilor orientale de acum 1000 ani în urmă.

8. Tarabele şi magherniţele în care se face astăzi comerţul alimentar, constitue un permanent pericol la sănătatea publică, ele trebue să dispară imediat, deasemenea magazinele, care fac negoţ alimentar, sunt invitate a nu mai expune aceşte alimente în lăzi murdare, în afara magazinului, pe trotuare şi chiar pe străzi.

Comitetul sanitar va inspecta şi aceste abateri.

9. Facem un călduros apel la întreprinderile particulare să se ofere să repare gardul de fier dela biserica „TREI IERARHI" şi dela grădina „COPOU", vor putea avea în schimb, material de ferărie şi cărămidă rezultată din dărămături.

10. Locuinţele trebuesc reparate şi zugrăvite (cel puţin la faţadă) pentru a ochiului un aspect plăcut; iar ogrăzile trebuesc continuu întreţinute curat; fiecare locatar să se întreacă în curăţenie.

11. In Centru, magazinele şi vitrinele trebuesc întreţinute curat; fiecare negustor să se întreacă în a-şi păstra şi prezenta cât mai curat şi elegant, marfa sa.

Firmele vitrinelor şi magazinelor trebuesc revăzute, reparate şi cât mai curat întreţinute; ele constituesc cartea de vizită a magazinului.

12. La periferie, să se repare şi să se îngrijească gardurile şi grădinile; terenurile virane, rămase fără proprietar, să fie folosite de vecini, chiar pentru semănături.

13. Pe străzile mărginaşe unde nu există canalizare locatarii să-şi construiască closete (gherete); gropile acestor closete să fie cât mai adânci; după umpiere să fie astupate, gheretele mutate pe alte gropi; nu aşteptaţi să sosească „Vidanjarea".

14. Pentru a nu se mai depozita gunoaiele pe străzi şi pe terenurile virane curăţite, se vor organiza gărzi cetăţeneşti pe timpul nopţii; aceste gărzi vor avea brasardă roşie cu cerc alb şi ştampila Comitetului Central; această pază va dura până ce populaţia va înţelege că trebue să păstreze curăţenia.

15. Incepe căderea frunzelor; nu trebue să le lăsăm să acopere străzile şi grădinile; zilnic trebuesc curăţite şi arse de fiecare locatar, în ograda sa şi de pe strada sa.

16. Membrii Comitetelor de sectoare, străzi şi segmente de străzi, (câte un preşedinte şi opt membri de fiecare comitet) vor fi întăriţi cu carnete speciale de identitate, în care se vor specifica atribuţiile şi drepturile fiecăruia.

Facem un călduros apel la membrii acestor comitete de a activa continuu pe teren şi a lămuri populaţia, că trebue să schimbăm, cât mai repede, faţa oraşului nostru şi să realizăm toate punctele din vastul program ce ne-am propus.

Comandamentul Central pentru curăţirea şi asanarea Municipiului Iaşi.

Definitivarea

recensământului agricol în lei stabilizaţi

In conformitate cu deciziunile Ministerului de Finanţe, Administraţia Financiară Iaşi, a trimis organelor în subordine din Judeţ normele de transformarea debitelor fiscale din lei vechi în lei stabilizaţi.

Operaţiunile de recensământ vor fi continuate conform dispoziţiunilor anterioare datei stabilizării, iar rezultatul va fi împărţit la 4000.

In roluri se va trece direct impozitul în lei stabilizaţi. Aceste dispoziţiuni nu privesc terenurile arabile de categoria I-a pentru care impozitul este în natură.

Toate operaţiunile de mai sus se vor face imediat pentru a se putea proceda la încasarea impozitului.

Inspecţie ministerială

D. Ilie Cojocaru, directorul Contribuţiunilor Directe din Ministerul de Finanţe, cu prilejul inspecţiei în localitate s'a interesat de situaţia schimbului monetar la Iaşi. In acest senz, d. Veniamin Corboeanu, administratorul de Incasări şi plăţi, i-a prezentat situaţia totală a schimbului în jud. Iaşi, precum şi a valutelor aurului şi argintului.

Faţă de cele constatate d-sa a declarat că încasările pot atinge plafonul fixat de minister. Deasemenea d. Corobceanu a prezentat d-lui dir. gen. şi situaţia treerişului în jud. Iaşi pentru colectarea cerealelor şi a perceperii impozitului agricol în natură.

Continuare a lucrărilor de îmbunătăţiri funciare

Necesitatea intensificării culturii orezului

Conform dispoziţiilor guvernului, Oficiul planurilor d investiţie nu mai acordă actualmente credite decât pentru lucrările imediat productive.

In această situaţie sunt lucrarile de îmbunătăţiri funciare mai ales asanări de terenuri inundabile. Indată ce aceste lucrări sunt terminate, terenurile asanate devin imediat productive.

Aceste lucrări nu cer materiale şi maşini importate ci folosesc la maximum mâna de lucru. Avem în ţară mari suprafeţe inundabile cari se pot uşor amenja pentru cultura orezului cu irigaţie prin gravitaţie. Acest sistem permite o cultură mult mai eftină decât cu sistemul pompării apei.

Actualmente orezul se cultivă pe o suprafaţă de abia 4000 ha şi producţia nu satisface nici cererile consumului intern.

Specialiştii în cultura orezului dela direcţia îmbunătăţirilor funciare, afirmă că s'ar putea uşor spori suprafeţele cultivate cu orez până la 100,000 ha. Şi am putea deveni în curând ţară exportatoare de orez. Condiţia e să se lase liberă cultura orezului şi să se facă înlesniri pentru punerea în valoare a terenurilor mlăştinoase.

Condiţiile de cultură a orezului în România sunt mai prielnice decât în Italia unde irigarea terenurilor se face cu apă rece. La noi apele n'au temperaturi scăzute şi producţia ar fi mai timpurie decât în Italia. Faptul are o deosebită importanţă pentru că o marfă cerută pe piaţa mondială ar putea fi valorificată înainte de orezul italian.

Din cauza operaţiilor de stabilizare, lucrările de îmbunătăţiri funciare în general au stagnat. Actualmente se fac recalculări de preţuri.

D. Traian Săvuleseu ministrul agriculturii care pune preţ pe îmbunătăţirile funciare, nu ne îndoim că va stărui la aprobarea creditelor necesare pentru continuarea lucrărilor începute.

Solemnitatea deschiderii Pieţii alimentare Tătăraşi

Miercuri dimineaţă la ora opt, în faţa unui public imens din cartier şi în faţa autorităţilor locale a avut loc deschiderea pieţii alimentare din cartierul Tătăraşi.

Au luat cuvântul d. Eduard Lăzărescu, primarul Municipiului, Prof. State din partea cetăţenilor din cartierul Tătăraşi şi d. Gh. Heissu, controlor economic care au arătat importanţa deschiderii acestei pieţi şi grijn pe care o au autorităţile pentru a uşura aprovizionarea cetăţenilor din cartierele îndepărtate.

Până la 31 Octombrie 1947

se va putea achita prima rată a impozitului pe mărfurile declarate

Se ştie că în conformitate cu decizia Comisiunei Ministeriale pentru redresarea economică şi stabilizarea monetară, Industriaşii şi Comercianţii de orice fel şi în genere oricine a deţinut stocuri de produse sau mărfuri, fie că au dobândit acele produse sau mărfuri cu facturi legale, sau fără factură declarându-le, au fost obligaţi să plătească la Ad-ţia Financiară sau Percepţia fiscală respectivă un impozit reprezentând 10 la sută din valoarea acelor mărfuri, la data achitării impozitului, sumă ce se consideră ca înlocuind impozitele datorate.

S'a stabilit că această sumă să fie achitată în şase rate lunare, prima rată expirând la 31 Octombrie 1947.

Citiţi „OPINIA"

Cea mai veche şi modernă

Fabrică de Boiangerie şi Spălătorie Chimică

„Fulgerul din Bucureşti"

Iaşi, strada Dragoş Nr. 29

Birou de primire Iaşi str. Cuza-Vodă Nr. 35

Prompt, urgent, preţuri modeste

ASTAZI LA SIDOLI

O comedie americană formidabilă!

Un musafir de pomină

cu BETTE DAVIS şi AN SHERIDAN

COMPLECTARE JURNAL AMERICAN

Important comunicat

al Oficiului Economic

Care este situaţia porumbului măcinat

In urma dispoziţiunilor exprese primite dela Ministerul de Industrie şi Comerţ Oficiul Economic Judeţean a dat dispoziţiile necesare pentruca uiumul provenit dela porumbul măcinat la mori să poată fi pus în vânzare de către proprietari.

S'au luat în consecinţă măsurile necesare pentru a aduce la cunoştiinţa morarilor acest lucru, circulaţia grânelor, îmbogăţindu-se astfel cu o nouă cotă de porumb.

ASTAZI LA CAPITOL

O grandioasă premieră

INSULA ISPAŞIREI

Un film de mare montare şi acţiune dramatică

cu

JEAN PIERRE AUMONT

şi

ODETTE JOYEUX

— Examenul de validare a stagiului de practică în Farmacie are loc la 28 Septembrie crt. Inscrieri până la 27 Sept. la Decanatul Facultăţii de Ştiinţe din Iaşi.

Taxa de inscriere lei 200

REDUCEREA

taxelor la ŞCOALA de MAŞINI de SCRIS permite *oricui*, la orice vârstă şi cu oricâte clase de şcoală să înveţe foarte repede DACTILOGRAFIA cu 2 sau cu toate 10 degete.

Se mai poate învăţa: STENOGRAFIA internaţională, CONTABILITATEA - bancară-comercială- industrială etc., CORESPONDENŢA - comercială, LUCRURI de BIROU pentru orice instituţie. LIMBI STRAINE-Rusa, Engleza, Franceza şi Germana. Cursuri speciale pentru începători şi avansaţi.

Se SCRIE şi se COPIAZĂ acte de orice fel, în oricare limbă şi în oricâte exemplare mai *eftin* ca oriunde.

Se TRADUCE orice corespondenţă, acte, literatură, etc. în şi din limbile de mai sus.

D-nii Profesori şi Studenţi vor avea reduceri la MULTIPLICAREA cursurilor în oricâte exemplare la o maşină specială de multiplicat.

Se eliberează DIPLOMA de absolvire.

Inscrieri se fac zilnic, între orele 8 dim. şi 8 seara la ŞCOALA DE STENO-DACTILOGRAFIE din str. MUZELOR Nr. 9 (vis a vis de Liceul Oltea Doamna").

Măsuri pentru dirijarea şi distribuirea mărfurilor şi produselor la sate

Ministerul Industriei şi Comerţului, Direcţia Generală a Controlului Economic, transmite următoarele:

In cadrul acţiunii de redresare economică, Ministerul Industriei şi Comerţului a luat măsuri pentru dirijarea şi distribuirea produselor şi mărfurilor necesare pentru populaţia rurală, prin federale şi unităţi cooperative.

S'au luat deasemenea măsuri ca repartiţia să se facă în mod echitabil şi să se preîntâmpine orice nereguli.

Toţi cei care vor fi totuşi nedreptăţiţi sau vor cunoaşte orice abuzuri comise de gestionarii cooperativelor sau federalelor, se vor adresa,—pentru Capitală: la Direcţia Generală a Controlului Economic, str. dr. Marcovici nr. 2.

— pentru provincie: la Serviciul de Control Economic Judeţean sau prin poştă, direct la D. G. C. E. str. dr. Marcovici 2.

ULTIMUL TERMEN

pentru declararea tuturor autovehicolelor

S'a prelungit până la 1 Octombrie 1947 declararea autovechicolelor de orice fel —la Ad-ţia Financiară Iaşi— fără sancţiuni în vederea obţinerii permiselor fiscale.

Cei care au depus declaraţii fără a anexa dovezi de cilindru, vor fi sancţionaţi cu amendă fixă plus de zece ori impozitul, dacă nu le vor depune până la 1 Octombrie 1947.

Mai au obligaţiunea de a obţine permise fiscale chiar şi autorităţile de Stat care sunt scutite de plata impozitului pentru automobile.

DOCTOR

S. A. DAVID

Boli Interne şi de COPII, BOLI DE FEMEI

Venerice. Sifilis

Blenoragia, vindecă radical în 9 ore.

Iaşi, Str. Costache Negri 5 (colţ Elena Doamna)

Cons. 8—12 dim. şi 2—9 seara

DOCTOR

R. DAMSKER

Medicul şef al Serviciului de BOLI INTERNE

al Spitalului Israelit, consultă în Str. Elena Doamna Nr. 17

8—10 şi 5—6

POLIŢIENEŞTI

Furt de îmbrăcăminte

D-na Elena Iamandi din str, Podul de Piatră nr. 3 a reclamat poliţiei că vecina ei Madejda Bivol având complicitatea ficei ei Catinca B.-vol i-a furat într'o noapte mai multe obiecte de îmbrăcăminte.

Declaraţiile acuzaţilor sunt contradictorii. Astfel în timp ce mama neagă orice amestec în această afacere, fiica recunoaşte că bătrâna s'a introdus într'o seară în locuinţa vecinului de unde s'a întors cu o buccea de lucruri, dar că personal ea n'are nici un amestec. Ambele femei au fost înaintate cu actele dresate Parchetului.

Inaintaţi Parchetului pentru furt

Au fost înaintaţi Parchetului pentru furt comis în dauna d-nei Postăvaru individa Melniceanu Maria, din com. Miroslava şi mecanicul Georgian Spiridon pentru furt de pânză comis în dauna d-nei Maria Grădinaru din satul Valea Oilor com. Războieni

ULTIMA ORA

In adunarea Națiunilor Unite

Dl. Vîșinski a invinuit Statele Unite și Anglia

că duc o politică primejdioasă de dezbinare a popoarelor și aţâţare la război

NEW-YORK 19—In ședința de eri a Adunării O.N.U., d. I. Vâșinski șeful delegației sovietice, a ținut un discurs în care a adus violente acuzații Statelor-Unite și Marii Britanii.

D. Vâșinski a declarat că Statele mai sus arătate se opun dezarmării generale, zădărnicind încercările Uniunii Sovietice de a limita înarmările și a scoate bomba atomică din cadrul legii.

Statele-Unite din contra, a spus ministrul sovietic; au dus o așa zisă politică a bombei atomice, o politică de imixtiune în afacerile interne ale altor țări,

Planul Marshall nu e altceva decât o tentativă de a se creia presiuni economice asupra statelor europene, presiuni care am văzut ce rezultate au dat în Grecia și Turcia. Dar mai mult, aceste presiuni economice sunt însoțite de presiuni militare cum e cazul Greciei și Chinei. Marea Britanie susține Statele Unite în această politică primejdioasă care încearca să creieze un bloc îndreptat împotriva țărilor din Europa răsăriteană.

In continuare, dl. Vâșinski a arătat rolul presei americane în cadrul acestei politice expansioniste care susține zi de zi o campanie de aţâţare la război. Această propagandă războinică nu poate duce decât la un al treilea război mondial. Cât de mult se deosebește această presă, de ziarele sovitice a căror primă preocupare este reconstrucția!

In încheiere, dl. Vâșinski cere O.N.U. să pună capăt aţâţărilor războinice.

Legionari arestați în județul Iași

Ei se camuflaseră în partidele manist și titeliști, continuându-și activitatea legionară

In urma vigilenței organelor jandarmerești, a putut fi descoperit și arestat un grup de trei legionari care acționau în județul nostru. Cercetările au fost duse de dl. Sublocotenent Io nașcu comandantul sectorului Podul Iloaiei, care a dat și de firul afacerii.

Până în prezent au fost arestați directorul școalei primare din com. Lungani, fost candidat pe lista partidului titelist în ultimele alegeri parlamentare, în biblioteca căruia s'a găsit material compromițător.

Acesta era de altfel conducătorul grupului și avea colaborator intim pe Ion Dionisie, fruntaș legionar încadrat în Garda de Fer din 1937, proprietarul morii și batozii din sat.

Ion Dionisie, înrolat după 23 August 1944 în partidul manist, teroriza populația satului și ducea o vie campanie împotriva aliaților. Materialul propagagandistic legionar și manist descoperit în locuința sa, este foarte bogat.

De altfel, după cum reesă din declarațiile martorilor,—Ion Dionisie intenționa să treacă granița și să se refugieze în... zona britanică din Germania.

A fost arestat deasemeni legionarul Petru Târziu, înrolat apoi în partidul titelist și care, în fața probelor evidente ale activității sale ilegale din ultimii ani,—căuta să se salveze, efirmând că în ultima vreme intenționa să intre într'un partid din B. P. D.

Cercetările continuă.

A dimisionat directorul școlii „Vasile Lupu"

In ziua de 15 Septembrie în Conferința profesorală, dl. prof. P. Todicescu directorul școlii normală „Vasile Lupu", a citit textul demisiei d-niei sale din postul de director al acestei înalte școli de cultură a Moldovei înaintat Ministerului Educației Naționale, arătând că hotărârea este definitivă, fiind luată după o matură chibzuință.

O inițiativă lăudabilă

Trupa de operetă în frunte cu a preciata Lya Sterling a înțeles să sprijine efectiv o instituție spitalicească care se sbate în grele nevoi; „Policlinica și Spitalul Dr. L. Ghelerter", dând un spectacol în folosul acestei instituții

Spectacolul cu „Hazend'l" are loc la teatrul Pomul Verde azi Vineri 19 Septembrie ora 8 seara.

Cititi „OPINIA"

Reorganizarea muncii în Anglia

pentru înlăturarea crizei economice

Extinderea muncii obligatorii

LONDRA 19.— Guvernul britanic, printr'un decret-lege obligă pe toți bărbații între 18-50 ani și toate femeile între 18-40 ani, la munca obligatorie.

Șomerii care au meserii calificate dar care nu găsesc de lucru în meseria lor în termen de 14 zile dela apariția legii, vor fi repartizați în mod obligator în mine sau la industriile ce duc lipsă de brațe de muncă.

Legea prevede deasemeni că vor fi desființate o serie de industrii necesențiale și brațele de muncă de la aceste industrii vor fi distribuite la alte munci.

*

LONDRA 19,—Minierii din nordul Angliei amenință din nou cu grevă dacă nu li se aprobă sporul cerut de 2 lire.

Mișcările fasciste din Londra

LONDRA 19.—Față de desele manifestații fasciste din Anglia, o delegație de fruntași londonezi s'au prezentat ministrului de interne depunând un protest și arătân-du-i pericolul la care se poate ajunge dacă se lasă frâu liber fasciștilor.

Ministrul a declarat că știe de faptul că în mai multe locuri, dar în special în cartierele răsăritene ale Londrei, au avut loc întruniri fasciste unde s'au ținut discursuri antisemite, dar a adăugat că numărul fasciștilor deși în creștere, e prea mic față de gălăgia pe care o fac și în consecință nu reprezintă așa mare pericol încât să necesite măsuri drastice.

La riposta delegației care a arătat că și în Germania mișcarea fascistă a început timid ca mai apoi să capete amploarea pe care o cunoaștem, ministrul de interne a promis că se vor lua unele măsuri între care și darea în judecată a ziarului lui Oswald Moslay șeful fasciștilor englezi.

Un dineu în onoarea Comisiei Aliate de Control

a cărei misiune a încetat

București 19 — Ministerul nostru de externe a oferit ieri la restaurantul Capșa, un dineu în onoarea Comisiei Aliate de Control, a cărei activitate a încetat pe ziua de 15 Sept. curent, cu prilejul intrării în vigoare a tratatului de pace.

Dl. G. Tătărescu vice-președintele Consiliului și Ministerul afacerilor externe, a rostit o cuvântare, mulțumind Comisiei în numele guvernului român, pentru spiritul de înțelegere și sentimentele ocrotitoare cu care Comisia Aliată și-a îndeplinit importanta și delicata ei însărcinare.

Asemenea a exprimat recunoștința veșnică a poporului român pentru jertfa făcută de vitezele armate sovietice în scopul eliberării României de sub jugul hitlerist.

In numele membrilor Comisiei Aliate a răspuns d. General Susaikov. D-sa a mulțumit guvernului pentru felul loial cum și-a îndeplinit obligațiile, și a închinat pentru prosperitatea poporului românesc.

Astăzi va avea loc un nou dineu oferit Comisiei Aliate de către d. Dr. Petru Groza președintele Consiliului de Miniștri.

Modificarea legii avocaților

BUCUREȘTI 19,—O comisie a barourilor de avocați lucreazt la întocmirea unui nou proect de lege a avocaților.

Principiile noilor legi vor fi :

1) Desființarea staziului.

2) Introducerea avocaților tineri în comisiile interimare ale barourilor.

3) Sindicalizarea actelor de notariat.

4) Inființarea unui fond de asistență medicală pentru avocați.

5) Obligativitatea avocaților de a lucra numai într'un singur contencios.

6) Inființarea de birouri pentru clientela flotantă.

7) Asistență judiciară gratuită pentru oamenii săraci.

Dovadă de vaccin

BUC. 19, — Ministerul Educației Naționale a dat un ordin circular să nu se aprobe reînscrierile în școli, fără dovada da vaccinare și revaccinare.

Înțepături mortale ale unor insecte

Un deces curios s'a înregistrat în satul Păun, comuna Bucium.

Femeia Sevastița Dăscălescu a murit în urma înțepăturilor unor insecte veninoase din pădurea care învecinează acel sat.

Au fost înștiințată, pentru a lua măsuri, Camera de Agricultură.

Confirmarea condamnării lui Petcoff

SOFIA 19.—Curtea Superioară bulgară a confirmat sentința Tribunalului din Sofia, care a condamnat la moarte pe Nicolae Petcoff, șeful partidului agrarian.

E probabil că Petcoff ve înainta președintelui republicei o cerere de grațiere.

ALTE ARESTĂRI

BUCUREȘTI 19 — A fost arestat dentistul Alex. Ringler, fiind surprins că cumpăra lei vechi (plătind 10 lei noi pentru un milion vechi).

*

Poliția economică a operat noi arestări de negustori învinuiți de sabotaj. Printre aceștia se află și Leon Raschi proprietarul unei fabrici textile.

*

Continuându-se cercetările în afacerea furturilor din pachetele americane la vama București, a fost arestat factorul postal Ion Mendeleu.

Prin propriile noastre puteri, să păşim la curăţirea şi înfrumuseţarea laşului.

Cititi „PONIIA"

Ședința Comisiei interimare a Municipiului Iași

Mâine la orele 17 are loc ședința Comisiei interimare a Municipiului, pe ordinea de zi fiind următoarele două probleme mai importante :

1) Contractarea unui Imprumut pentru Uzina electrică.

2) Contractarea unui împrumut pentru Intreprinderile Municipale Iași.

— Sâmbătă 20 Septembrie a.c. ora 12 a. m. Filarmonica „Moldova" își deschide stațiunea 1947—1948. în sala de repetiție din str. Armeană, când va avea loc și instalarea noului Director al Filarmonicii, prof. Serafim Antropov.

ORA 12

Se fac noi economii bugetare

BUCUREȘTI 19. — Ministerul Finanțelor în acord cu Comisia ministerială de redresare economică și stabilizare monetară, a întocmit proectul noului buget general al Statului. E posibil ca proectul să fie adus chiar astăzi în discuția Consiliului de Miniștri.

Prin noul buget se fac o serie de noui și mari economii, atât în ce privește capitolul matertalelor, cât și în privința personalului. Sunt prevăzute iarăși reduceri însemnate de funcționari.

Dl. Alexandrini s'a prezintat astăzi în audiența la Palat. Tot astăzi M. S. Regele a mai primit pe d-nii Dr. Groza, Gh Tătărescu, Lucrețiu Pătrășcanu, General M. Lascăr și G. Vântu.

Proectul chiriilor

Dl. Lucrețiu Pătrășcanu, ministrul justiției, a făcut ieri o serie de noi precizări în chestia regimului chiriilor. D-sa a arătat că negustorii, pentru locuințele lor particulare, vor plăti o chirie sporită numai cu o sută procente față de chiria din 1938. Asemenea s'au prevăzut coeficienți de spor în avantajul salariaților publici și particulari.

Noul proect va veni astăzi în discuția Consiliului de Miniștri.

Ieri s'a depus la Cameră, din inițiativă parlamentară, un proect de lege care prevede că proprietarul poate evacua din imobilul dotal pe chiriașul cu o stare materială mai bună ca a proprietarului.

Vacanță parlamentară

E vorba ca mâne Parlamentul să ia o nouă vacanță, de zece zile în acest timp va fi pus la punct noul buget și proectele cu caracter urgent

Noul subsecretar la interne

Dl. Th. Iordăchescu, secretar general al partidului social-democrat depune astăzi jurământul ca subsecretar de Stat, în locul d-lui I. Bucă demisionat.

Succesorul d-lui Mironescu-Mera la subsecretariatul asigurărilor sociale, încă n'a fost indicat.

Consfătuirea Tătărăscenilor

In zilele de 17 și 18 Sept. s'a ținut la locuința d-lui G. Tătărescu, consfătuirea grupului parlamentar liberal, cu participarea reprezintanților organizațiilor județene. S'a discutat poziția partidului față de principalele probleme la ordinea zilei.

Astăzi are loc o nouă adunare, la care e posibil să fie invitat și d. prim-ministru Dr. Groza, pentru a lua cunoștință direct de atitudinea partidului liberal.

Transformarea întreprinderilor de Stat în regii comerciale

BUCUREȘTI 19.—Guvernul studiază chestiunea transformării întreprinderilor de Stat în regii publice comerciale. In această categorie vor intra și stațiunile balneare proprietatea statului.

Scopul este să se asigure acestor instituții o viață financiară proprie, spre a se ușura bugetul Statului. Odată cu înființarea noilor regii se vor tăia din buget orice subvenții pentru aceste instituții.

AMANAREA BACALAUREATULUI

BUCUREȘTI 19. — Ziarele anunță din sursă autorizată că începerea examenului de bacalaureat se amână pe ziua de 25 Sept ora 8 dim. In această privință va apare un comunicat al Ministerului.

Amânarea verificărilor fiscale

BUCUREȘTI 19. — Ministerul Finanțelor a amânat până la 1 Septembrie; orice verificări fiscale la firmele comerciale și industri l

BIBLIOTECA UNIVERSITĂȚII -IAȘI-

ANUL XXXIX 307

ABONAMENTE:

Lei 450 . . . . . „ 3 luni
„ 5.000 Intreprinderi, autorități pe un an

Ollerele tipografice
AȘI, STRADA LAPUȘNEANU Nr. 37

4 Pagini 5 Lei

OPINIA

ZIAR POPULAR COTIDIAN

Duminică 21 Septembrie 1947

Redacția și Administrația
IAȘI, STR. LĂPUȘNEANU Nr. 37

TELEFOANE:
Redacția, . . Nr. 1209
Administrația . . „ 2042
Serv. de noapte . . „ 2088

Director C. R. GHIULEA

Un debut politic

Acum 30 de ani, după descălecarea de peste munți d. Maniu a purces să facă politică în Regat. Partidul său național era limitat la granițele transilvane și trebuia să-i dea o extindere regnicolară ca să capete amploarea cuvenită. Era indicată, prin urmare, o fuziune cu unul din partidele regățene.

Dacă d. Maniu ar fi fost un democrat veritabil, era de așteptat să caute contact și să tindă din capul locului la o apropiere de elementele românești cele mai democratice.

Insă a procedat cu totul altfel. Anume, a intrat în pertractări de fuziune cu partidul liberal de sub președinția lui Ionel Brătianu.

In vremea aceia partidul conservator se sfărâmase sub presiunea evenimentelor iar partidul liberal rămăsese singurul exponent al oligarhiei românești și era considerat ca forța politică cea mai reacționară din țară.

Deținător al tuturor frânelor de comandă în Stat și agreat al Palatului, partidul liberal și-a creiat singur o contra-pondere spre a păstra vieții politice un aspect constituțional. Și această contra-pondere a fost alcătuită din gruparea mareșalului Averescu completată cu resturile fostului partid conservator al lui Alex. Marghiloman.

Frământată de năzuințe înșelătoare, țara își îndrepta privirile spre elementele democratice grupate atunci în partidul socialist și în partidul țărănist nou apărut sub conducerea trinității I. Mihalache-C. Stere-dr. N. Lupu.

Aceste forțe politice (socialistă și țărănistă) în plină creștere, angajaseră luptă aprigă împotriva oligarhiei liberale.

Și tocmai atunci d. Maniu și-a îndreptat alegerea spre liberali, intrând în tratative de fuziune cu Ionel Brătianu!

Era prima lovitură pe care fruntașul ardelean o dădea democrației românești.

Tratativele Brătianu-Maniu, duse prin stăruitoarea mijlocire a lui Georgel Mârzescu, au durat vreme îndelungată. D-l Maniu temporiza răspunsurile, ridica mereu obiecții noi, punea condiții peste condiții și nu se hotăra niciodată, asupra unei atitudini. Dar nu era vorba de principii. Doamne ferește! Neînțelegerea și prelungirea neobișnuită a pertractărilor privea situația personală în partid și în guvern a prietenilor d-lui Maniu. Și de câte ori i se accepta o condiție, i se părea d-lui Maniu că ceruse prea puțin și prezinta imediat suplimente.

Plictisit de atâtea tergiversări, Ionel Brătianu a rupt tratativele și a început să organizeze cluburi liberale în Ardeal.

D-l Iuliu Maniu, la rândul său, s'a pus în căutarea unui alt partener în regatul vechi. Și n'a găsit altceva decât rămășițele foarte slabe ale fostului partid conservator—democrat (takist) cu care — în fine — a fuzionat.

In acest chip, partida națională ardeleană a d-lui Maniu a devenit „regnicolară". Și abia după acest avatar, conducătorul ardelean s'a pus în căutarea unor forțe noi spre a-și consolida situația politică.

Și după o altă serie de pertractări, a fuzionat cu tânărul partid țărănist căruia dela început i-a paralizat avânturile democratice,— cum vom arăta într'un articol viitor.

LR.

D. A. I. Vâșinschi

a atacat puternic la adunarea O. N. U. politica de atâțare la război a guvernului nord-american.

Condițiile aprovizionării piețelor alimentare

Spiritul cooperatist

Cercetând în articolul nostru de eri cari sunt piedicile ce se ridică în calea unei normale aprovizionări a piețelor alimentare, conchideam că una din piedicele de căpetenie o constitue deprecierea produselor țărănești, prin fixarea unor prețuri maximale mult prea scăzute. Dezacordul dintre aceste prețuri și cel al celorlalte produse industriale și comerciale stârnește impresia unui act de spoliere a satului în favoarea orașului.

Această impresie trebue definitiv spulberată.

Cum?

In primul rând prin armonizarea prețurilor maximale a produselor țărănești cu cele ale producției idustriale orășănești.

In al doilea rând produsul țărănesc trebue salvat de cea de a treia mână ce se interpune între țăranul producător și orășanul consumator, mână antrenată de dorința câștigului ilicit.

Așa cum sugera C. G. M. între producător și consumator singurul debușeu de desfacere echitabil este cooperativa concepută ca o unitate comercială dirijată de Incop.

In fiecare sat produsele destinate camerțului pot fi adunate în rafturile cooperativelor de producție. De aici ele vor fi dirijate spre oraș, după un plan bine stabilit, și desfăcute în cooperativele de consum, organizate fie pe instituții, fie pe cartier.

Sistemul acesta de aprovizionare a orașului cu produse țărănești ar prezenta și un alt avantaj. Cooperativele de consum vor putea fi îndreptate spre cele de producție, avându-se în vedere satisfacerea necesităților de consum în raport cu producția. Astfel fiecărei cooperative de consum i se va indica sursa de apovizionare din mediul sătesc capabil să-i satisfacă prin produsele de care ea dispune necesitățile consumului.

Cum sursa de aprovizionare, corespunzând unei cooperative de producție, nu va putea fi schimbată, rezultă că cooperativa de consum, cu excepția mărfurilor sezoniere va fi alimentată în chip constant cu produsele necesare membrilor ei.

In acelaș timp la orașe iau ființă cooperative industriale în măsură să satisfacă nevoile de aprovizionare ale locuitorilor din mediul rural.

In felul acesta fixitatea prețurilor este definitiv garantată.

Creditele comerciale pot fi rezolvate pe baza capitalului asociat al tuturor membrilor unei cooperative.

O serie de măsuri de ultimă oră, pornite din inițiativă oficială, asigură pe viitor, alături de crearea comerțului cooperatist și în sprijinul lui, posibilitatea unei normale aprovizionări a piețelor de alimente.

Reducerile transporturilor pe CFR, ieftinirea benzinei, desființarea taxelor dela bariere, împiedicarea stocajului de mărfuri, apropiata deschidere a morilor țărănești și a preselor de ulei, libera vânzare a mălaiului, cum și sancțiunile drastice prevăzute pentru cei ce împiedică aprovizionarea centrelor urbane, iată condițiile obiective ce garantează normala funcționare a piețelor alimentare.

Pentru menținerea eficacității acestor măsuri e necesară o acțiune de chibzuință cetățenească, evitându-se acapararea alimentelor peste necesitățile firești, acțiune în care unii din noi, din păcate, se lasă antrenați din cauza majorării puterii de cumpărare a salarului.

GEORGE DEM. LOGHIN

O zi prin satele Moldovei

Belșugul și truda zilnică a gospodarilor șterg urmele tragice ale războiului

Reportaj de NIGER GAIUS

Carul gonește afară din Iași pe drumul care duce prin pădurea dela Breazu spre Rediu lui Tatar.

Pe măsură ce ne apropiem de ținta călătoriei noastre, imagini dintr'un trecut dureros mă copleșesc, iar cântecul roților îmi întovărășește gândul, care încearcă să reconstitue povestea nefericitei Moldove. Iată sunt numai puțini ani de când un vânt păgubitor se abătuse asupră-i. Robii erau mai robiți ca ori când, iar asupritorii mai feroci ca niciodată. Neamțul hain a distrus totul. Scrum și cenușă a rămas din bruma de avut a oamenilor.

In dimineața aceea soarele răsărise parcă mai devreme. Il salutau cântecul țanțoș al cocoșilor și mulțimea orătăniilor de prin curți. Gospodarii s'au sculat mai de mult. Și-au umplut plămânii cu aerul curat, apoi fântânile au scârțâit greoi, gălețile, adormite în tuburile de beton, au turnat în pumni lichidul limpede și răcoros, adunat din măruntaele pământului, cu care gospodarii își spală fața, înainte de a porni să ia o zi de muncă în piept.

La gând bun D-zeu ajută!

Aproape de capătul satului l-am tatâlnit pe moș Ursache. Mergea cu plugul să întoarcă miriștea. Ne cunoșteam de mult și ne-am dat în vorbă.

— Pe aici prin Rediu lui Tătar a fost prăpăd; pela Horlești, Zahorna, Capu-Dealului, Vânători, deasemenea spunea bătrânul. Războiul ne lăsase numai paguba și ruina. Au căzut după aceia asupra noastră cumpeni grele. Uscăciunea, foametea și molimi de tot felul și-au lăsat viermii lor să cadă peste rănile războiului și-au deschis altele nouă.

Dar n'am disperat. Și D-zeu a fost bun. Iată, acum câmpul a dat roadă însutită și prin munca vrednică a gospodarilor ne vom reface iarăși satul ca altă dată.

Ne-a vorbit moș Ursache cu dragoste și de înțelepciunea dregătorilor, cari au înțeles nevoile bieților țărani și le-au ajutat. Și apoi a plecat grăbit să robotească „pentru pâinea cea de toate zilele"—după expresia lui.

— La gând bun D-zeu ajută,—ne-a spus la despărțire.

Vom birui și pe frontul păcii

... Și moș Ursache are dreptate, Rediu lui Tătar, prin truda gospodarilor, își vindecă rănile războiului și renaște la viață nouă.

Horleștii nu se lasă nici ei mai prejos. Ne-o spune invalidul Timofte, camarad din luptele din munții Tatra. Neîarmuită ne-a fost bucuria revederii.

— Cum o duci? l-am întrebat întâi.

Omul mă privi o clipă și după indentificarea de rigoare, cu respirația domoală, răspunse:

— Mulțumesc lui D-zeu, bine!—lucrez „tot pe picioarele mele"—deși — invalidul bătu cu palma în proteza de cauciuc—credeam că s'a sfârșit cu mine atunci. Am învățat să mă descurc ușor și cu concursul multor oameni înțelegători.

— Și? — aruncai o nouă întrebare.

— Și ce? —răspunse nedumerit Timofte. Apoi o duc mulțumitor, ceeace înseamnă că n'am luptat degeaba împotriva unui dușman care încerca să-mi sugrume neamul.

Sunt vremuri grele—continuă invalidul — noi știea care ne-am războit cu nemții le înțelegem. Dar vor trece. Am avut răbdare pe frontul de luptă. Avem încredere că vom fi victorioși și pe frontul păcii.

Lăsați armele; sunt destule văduve și destui orfani!

La amiază suntem în Zahorna. Cald ca în toiul verii. Gospodarii, rari, dispar pela umbră, iar cei care se întorc dela muncă, cu sapele pe umăr, se abat pe la cișmeaua cu apă de cleștar și după ce se răcoresc se simt mai veseli, mai vioi.

In colbul drumului trei țânci au prins a se hârjoni. Privindu-i ai impresia că

—(*Continuare în pag. 2-a*)—

Germania și acordul anglo-american asupra Ruhrului

Una din caracteristicile tuturor măsurilor anti-populare a fost totdeauna însușirea de a uni împotriva lor pe toți oamenii cinstiți și de bună credință.

Dacă ar fi să se judece doar după acest criteriu, acordul anglo-american cu privire la regiunea Ruhrului trebue să provoace cele mai serioase îngrijorări. El a fost primit cu nemulțumire și în Franța și în alte țări europene interesate în a primi cărbunele Ruhrului și în Anglia ale cărei cercuri progresiste au văzut în acest acord o nouă concesiune în fața partenerului de peste Ocean și în însăși Statele Unite. Recent la toate aceste proteste s'a adăugat și vocea democraților din Germania.

Ziarul „Neues Deutschland" reproșează acordului pe de o parte tendința de a împiedica naționalizarea întreprinderilor Ruhrului, ceeace favorizează pe acei ce au adus la putere pe Hitler iar pe de altă parte renunțarea la politica hotărîrilor coordonate ale celor patru puteri ocupante — singura în stare să asigure democratizarea Germaniei — și în sfârșit menținerea la vechiul nivel de foame a rației de alimente (1150 calorii), ultima din urmă măsură fiind prezentată de autoritățile anglo-americane ca un act de „generozitate" și de mare „binefacere".

Articolul citat de „Neues Deutschland" începe cu constatarea că „târgul anglo-american pentru Ruhr s'a terminat". Intr'adevăr târgul s'a terminat! Câștigătorii fericiți își freacă mâinile în cabinetele lor capitonate de pe Wall-Street în timp ce zecile milioane de oameni din toate țările Europei privesc cu îngrijorare crescândă spre acei ce tind cu tot dinadinsul să dărâme edificul dela Potsdam.

Relatările ziarului german constitue o dovadă în plus cât de departe sunt autorii acordului cu privire la Ruhr dela acele soluții care să corespundă atât intereselor și securității popoarelor Europei cât și intereselor poporului german însuși.

Citiți „OPINIA"

Perspectivele colaborării

Față de greutățile de ordin economic ce ni le pune în față planul reconstrucției Iașului este logic ca sforțările factorilor responzabili ai vieții noastre publice și politice să se îndrepte pe linia găsirii tuturor condițiunilor necesare pentru învingerea acestor greutăți. Experiențele ultimelor săptămâni de luptă și de muncă ne-au dovedit cu prisosință necesitatea unei cât mai strânse colaborări între toate forțele susceptibile de a aduce un prinos pozitiv în ansamblul acestor sforțări.

In acest cadru, trebuie să înregistrăm, manifestarea de colaborare sub forma consfătuirei, la care au luat parte în Amfiteatrul Facultății de Drept, unde reprezentanți ai bisericii, ai armatei, magistraturii, învățământului de toate gradele, reprezentanți ai organizațiilor politice și muncitorești, reprezentantele organizațiilor femenine, ai tineretului, precum și cei ai ziariștilor, au căutat și au găsit soluțiile cele mai practice pentru organizarea „Săptămânii Iașilor" în zilele de 28 Septembrie până la 4 Octombrie 1947 — săptămână care va trebui să devină pragul spre începutul marei opere de curățire, de asanare și de refacere a orașului nostru.

Toți acei care prin poziția și prin autoritatea lor pot să dee o contribuție pozitivă pentru satisfacerea intereselor arzătoare ale ieșenilor au manifestat dorința de a merge pe linia unei sincere și loiale colaborări.

Manifestările artistice și conferințele, pe lângă faptul că vor trebui să usureze reprezentanților diverselor autorități un schimb prețios de informații și de impresii, vor avea darul să creieze și condițiuni utile de coordonare a sforțărilor ce până mai ieri au fost disparate și uneori contradictorii.

O realizare importantă și

SAVEL DAVICU

(*Continuare în pag. 3-a*)

Impresii din Bulgaria

Brigadierii

de AUREL I. LOGHIN

Tineretul bulgar dându-și seama că tânăra lor republică, are nevoe de brațe de muncă, pentru a se reclădi, s'a gândit la formarea brigăzilor de lucru.

In aceste brigăzi, intră ori ce tânăr iubitor de patrie: elevi, studenți, muncitori, țărani.

Toți înfrățiți prin muncă, se întâlnesc pe șantierele de la Hain-Boaz, Peraik-Volnek, Dimitrovgrad, ș. a.

Mișcarea brigadierilor, a început în Bulgaria, anul trecut. Pentru defileul Hain-Boaz-ului, care pe turcește înseamnă trecătoare rea, s'au înscris în vara lui 1946, 2500 de tineri.

Mișcarea brigadierilor, a bia constituită, nu a putut întretine atunci, atâția tineri și lucrarea a început numai cu 2000. Lucrul a fost greu, dar tinerii nu au disperat și anul trecut, ei au înfăptuit lucruri măreți. Cu timpul, tinerii entuziasmați de idealul muncii, au tot mărit numărul înscrierilor.

Anul acesta, mișcarea brigadierilor, a cunoscut o foarte mare amploare, având un număr total, de peste 80.000 de tineri și tinere.

Lucrările au început serios și tinerii brigadieri se bucură în mijlocul poporului bulgar, de foarte multă stimă.

E destul să ți se vadă insigna de brigadier, sau să spui că ai lucrat pe vreun șantier de reconstrucție, și ochii cetățenilor devin blânzi și părintești, pentruca apoi fața lor să te privească plină de simpatie.

Imi amintesc cu plăcere de gestul unor femei din organizațiile democratice, care într'o Duminică, au venit în tabără, încărcate de daruri pentru brigadieri și s'au oferit să le spele rufele.

De câtă dragoste și înțelegere se bucură brigadierii, în mijlocul poporului bulgar, se poate vedea din acest gest al femeilor.

In aceste brigăzi, tinerii cunosc aspectul sănătos al muncii în comun. Aici se leagă prietenii, aici se fac întreceri. In mijlocul naturii, pe vârful munților, în aerul curat și dătător de viață, tinerii bulgari, își petrec vacanțele.

Aici se întâlnesc tineri din alte țări. In locurile acestea până mai eri pustii, astăzi pline de viață și răsunând de cântecele tinerilor, se înțelege rostul muncii și se cimentează prietenia între tineretul bulgar și tineretul altor popoare.

Brigăzi, reprezentând tineretul multor țări din Europa, au venit anul acesta să cunoască Bulgaria, să vadă cum se muncește și să rămâe plini de admirație, în fața entuziasmului poporului bulgar. In jurul focului, în fiecare seară, tinerii popoarelor europene, care au dorit să lege prietenie cu tineretul bulgar, au mult plăcuta posibilitate, de a o face. La lumina flăcărilor, în ploaia de stele a scânteelor, se încingea hora, unde braț la braț, bulgari, români, cehi, slovaci, francezi, italieni, elvețieni, englezi și alții, jucau hora înfrățirii. Pe fețele fiecăruia, se putea ceti bucuria, că se află într'un astfel de mediu. Numai astfel, legăturile trainice de prietenie, se puteau țese.

Brigăzile se măresc din ce, în ce, și numărul voluntarilor în brigăzile de reconstrucție, crește mereu.

Aceasta înseamnă că tineretul bulgar, a înțeles rostul muncii și nu fuge de ea.

Greutățile lucrului, nu-i fac să regrete comoditatea. Ei au renunțat de mult la ea și entuziasmul creator, i-a luat locul.

La muncă în Hain-Boaz

Părăsind relativa comoditate a vieții studențești pe care o duseseră în cetățile universitare din România, studenții democrați s'au înscris voluntari, în brigada de reconstrucție care avea

—(*Continuare în pag. 2-a*)—

Pe răbojul unei săptămâni

Jurnalul faptelor mărunte

Pe ulița Bărboiului

Sâmbătă ulița Bărboiului și-a schimbat aspectul prin acțiunea colectivă a măturilor manevrate cu entuziasm de toți cetățenii ce locuesc pe această stradă.

Echipele angajate în campania de curățirea Iașului și-au dat și ele concursul punând ordine între gunoaiele și mortăciunile de pe maidan.

Incep să vină căruțe cu lemne la depozitul din colțul străzii. In câteva ore vre-o paisprezece căruțe stau înșirate în mijlocul drumului.

28 de boi rumegă paiele svârlite în fața botului lor. Din când în când rumegătura trecută prin aparatul gastric al animalului se depune în căpițe urît mirositoare pe caldarâm. Țăranii mănâncă pepeni și asvârlă cojile pe jos. Și cum pepenele provoacă celor cu stomacul mai slab pântecărale, ruinele se transformă în closete publice.

Închipue-și oricine cum arată strada Bărboi la sfârșitul zilei când căruțele se întorceau acasă lăsând bărboenilor drept amintire paie, băligar, coji de pepene și excremente.

Locuitorii de pe Bărboi se întreabă pe bună dreptate la ce a mai folosit munca lor dacă autoritățile nu iau măsuri ca să se păstreze curățenia și ordinea.

Să fim rezonabili

Duminică în piață un sătean se tocmea cu o cucoană. Eroul tocmelii era un litru de lapte. Țăranul cerea 6 lei așa cum scrie la mercurial. Cuceana se obstina în ideia că prețul e prea scump. Zicea ea că 6 lei e un preț de speculă. Și ca să-și argumenteze acuzația pomenea de cei patru lei cu care lua litrul de lapte în primele zile de după stabilizare.

Nu știm cum s'o fi terminat tocmeala dintre laptar și capricioasa cucoană, fiindcă i-am părăsit înainte de a se fi încheiat tranzacția între ei.

Diferite cumpărături mă aduc în fața unei tarabe cu stămburi. Și aici un țăran se tocmea, era însă cumpărător, un negustor. Discuție era purtată în jurul costului unui metru de stambă. I s'a cerut 120 lei pe metru.

Dacă cucoana ce ofta după prețul de 4 lei un litru de lapte, ar fi auzit cât i se pretinde țăranului pentru un metru de stambă, ar fi convenit că pentru procurarea stambei necesare unei rochii e mult prea excesiv să sacrifice țăranul 90 de litri de lapte.

Mălaiul

Luni în hală grămezile de mălai puteau fi descoperite pe diferite tărâbi. Cu fiecare zi sporesc numărul lor, arătând că foametea de anul trecut nu ne mai poate pândi.

După un an de grele încercări este o bucurie să știi că hrana de bază, mămăliga, îți e asigurată.

Și-a uns căruța cu unt

Marți un confrate relatează cazul unui țăran din Nordul Moldovei care și-a uns osia dela căruță cu unt presat.

Intrebat de primarul satului de ce dă untului această extravagantă întrebuințare, țăranul a răspuns că un kilogram de unsoare costă cât două kilograme de unt și deci îi convine mai bine să folosească untul drept unsoare.

Cât timp va costa 80 lei un kg. de unsoare și 40 unul de unt, primul produs va rămâne în rafturile magazinelor, iar cel de al doilea nu va putea circula pe piață.

Revizuirea mercurialului apare ca o necesitate din ce în ce mai imperioasă pentru stabilirea unei armonii între produsele țărănești și cele industriale.

Copiii la muncă

Miercuri un cârd de tineri munceau cu entuziasm și voe bună la nivelarea unui teren de peste drum de cinematograful Trianon.

Tineretul pe care huliganii l-au învățat să tragă cu pistolul și să agite idei grecare, e îndrumat astăzi pe calea muncii.

E un progres al vieții cetățenești care se cere bine subliniat.

O comemorare

Joi confratele eșan „Moldova liberă" a împlinit trei ani de existență. Apărut în primele zile ce precedau actul dela 23 August 1944 confratele „Moldova Liberă" a militat cu probitate și devotament în slujba democrației, a acelei democrații căreia i se punea bazele la 6 Martie 1945.

Dorim confratelui nostru o viață lungă și un drum luminos în lupta realizării idealurilor presei democrate din țara noastră.

Cocoșei îngropați în cimitir

Vineri citim într'un ziar de dimineață că un negustor din București și-a ascuns cocoșeii într'un cavou din cimitirul Izvorul Nou.

Cavoul i-a purtat însă ghinion.

Voind să speculeze cocoșeii a căzut la învoială cu un client să-i vândă comoara.

In momentul când taina din cavou era descoperită, clientul prezenta legitimația de inspector de poliție, cocoșeii erau confiscați și macabrul negustor arestat.

DEM.

COMPONENȚA noului comitet al corpului contabililor

In ziua de Miercuri 17 Septembrie a. c. a avut loc la Sediul Băncei Naționale, o ședință a comitetului Corpului Contabililor sectiunea Iași, prezidată de către dl. C. Botez directorul băncei Naționale și președintele corpului din Iași.

Intrucât unii consilieri sunt prea ocupați, și-au prezentat demisiile care au fost primite.

In locul celor demisionați, au fost coptați următorii contabili: Maier Natan, Alexandru Veruzi și Dumitru Postudor.

Noul consiliu și-a împărțit astfel atribuțiile:

Președinte: C. Botez, vice președinți: V. Todirașcu și P. Löv. Secretar și casier: D. Postudor. Contabil: A Veruzi. Consilieri: D. Zisu, prof. I. Ionas, P. Boz și Maier Natan.

La propunerea d-lui Löv s'a hotărît mutarea sediului la Liceul Comercial din str. Alexandri vis-a-vis de Chestură.

S'a hotărît ca Luni 22 Sept. orele 19 să aibă loc prima ședință a noului consiliu la noul sediu când se vor lua în discuție noile situațiuni ce isvorese pentru contabili, în urma aplicărilor noilor legi economice.

Se vor aduce la cunoștința tuturor contabililor, toate hotărârile ce se vor lua, astfel ca fiecare să fie în măsură de a cunoaște toate lucrările ce urmează a efectua în cadrul exercitării profesiunei de contabil.

Este de sperat că actualul consiliu complectat cu elemente active și provenite din câmpul muncei, vor ști să facă din actualul corp un element important și viabil în apărarea intereselor masei contabile și pentru sprijinirea operei de redresare economică.

L. P.

I. K. U. F.

Idișer Kultur Ferband

IAȘI

Sâmbătă 20 Septembrie ora 7 d. a. va avea loc

CONFERINȚA

D-lui Prof. E. Frenckel despre „Importanța națională progresistă a culturei idiș".

D-nii Vestler și Bercovici vor citi și recita din literatura idiș.

Intrarea gratuită

AZI

Sâmbătă 20 Septembrie 1947
Ort. Sf. Martir Trofim
Cat. Ianuariu (Q)
Ebr. 6 Tișre 5708

Farmaciile de serviciu

Farmacia Dr. Racoviță str. I. C. Brătianu
Farmacia Palatului str. M-șal Malinovski
Farmacia Irofte Bd. Brătianu

PROCUROR DE SERVICIU
Ion Ciobanu, str. Muzelor Nr. 11

Invățătorii ieșeni își vor alege noul comitet sindical

O scurtă privire asupra activității sindicatului

Sindicatul învățătorilor din orașul și județul Iași, poate fi socotit fără nici o discuție drept unul din cele mai bine organizate sindicate. Născut la 1 Sep. 1945, el sa întărit din zi în zi, căpătând o forță mai mare după reorganizarea din 30 Ianuarie 1947. Cei 1328 membri, 538 bărbați și 740 învățătoare sau alăturat sindicatului în întregime. Invățători nesindicaliști, în județ și oraș, nu există.

Realizările Comitetului Sindical au fost frumoase.

In timpurile grele ale anului trecut, neobosiții conducători au muncit din răsputeri pentru a da colegilor care se sbăteau în grele nevoi, multe și felurite ajutoare.

Resortul economic are o bună parte din meritul de a fi înființat cooperativa „Solidaritatea". Tot el a acordat ajutoare de boală în valoare de 60 milioane lei.

In ce privește munca dusă în resortul cultural, se poate spune că a fost la aceiaș înălțime.

Numeroși învățători au conferențiat în ateliere și fabrici. S'au organizat conferințe sindicale și profesionale. A luat ființă o bibliotecă cu 150 volume și 240 cititori. S'a redactat prin grija resortului cultural, pagina sindicală a Buletinului Școlar editat de Inspectoratul Școlar județean.

O muncă deosebit de importantă a dus resortul asistenții. Prin intermediul său au fost lansate apeluri în regiunile excedentare, obținându-se masive ajutoare în alimente, ajutoare ce au fost împărțite tuturor învățătorilor nevoiași.

In colaborare cu resortul femenin, a făcut toate demersurile pentru obținerea de ajutoare în alimente și îmbrăcăminte din partea Ministerului Sănătății și a societăților de binefacere. S'a amenajat două cămine de noapte pentru învățători și un cămin al fiicelor de învățători.

Pentru frumoasele înfăptuiri se cuvine a se aduce cuvinte de laudă d-lor: președinte Aurel Hotnog, secretar Const. Toltea și membri: Const. Doroftei, Const. Dănilă, Ilie Răpă, Șt. Hatmanu, V. Moculețchi, d-na Filipescu, ș. a.

Mâne, la Ateneul Tătărași, învățătorii vor asculta darea de seamă și vor desemna pe noii conducători, care vor trebui să continue activitatea începută cu atâta râvnă și dragoste.

La Roman — SPORT

C. F. R. (Iași) încearcă să-și găsească formula echipei în jocul cu A. S. Moldova

C. F. R. Iași după dușul rece primit la Rădăuți își reia șirul matchurilor oficiale și astfel Duminică unsprezecele feroviarilor se deplasează la Roman unde vor întâlni în cadrul „Cupei României, pe A. S. Moldova.

Conducerea tehnică a ceferiștilor din Nicolina pentru a preîntâmpina din timp orice surpriză a trecut la revizuirea echipei:

Astfel s'a renunțat la serviciile extremei drepte Tache constatându-se că în momentul de față nu corespunde. In locul lui urmează a juca Rubiș în cazul că acesta se întoarce la timp dela București unde a plecat cu echipa A. S. Armata. In cazul când nu sosește la timp se va face apel la Teni, în lipsă de alt înaintaș. Ar mai putea surveni modificări de ultim moment impuse de împrejurări.

Dăm configurația unsprezecelui C. F. R.-ului: Andrioaie, Diaconescu, Scutaru, Zaharia, Fălticeanu, Savin, Rubiș, (Teni), Nastea, Petrescu, Bârzan, Vechiu.

Știați că...?

—Noul concurs de pronosticuri inaugurat de ziarul „Lupta Moldovei" cuprinde și rubrica, indicarea scorului procedeu pe care-l găsim foarte bun și sfătuim comitetul organizator să-l utilizeze și în viitor.

Prin noua rubrică se înlătură tragerea la sorț, deoarece un concurent dacă indică echipa victorioasă indicând în acelaș timp și diferența de goaluri și scorul câștigă 3 puncte ridicându-se înaintea altora care indicaseră numai cine câștigă.

— Parcul sportiv «Regele Ferdinand» găzduește mâine începând dela orele 15 un tentant cuplaj în cadrul campionatului Districtual. Se întâlnesc: „6 Martie" (Vaslui)-Marathon și Unirea C. F. R. (Pașcani)-Macabi.

Ce se joacă în țară

La București se disputu matchul internațional: Ceho-Slovacia-România.

Dăm formațiile combatanților:

Ceho-Slovacia: Kopecky, (Zidenice), Vedrai, Senecky, Balaszi, Vican, Karel (S. K. Bratislava), Kokstajn, Kubala, Cejp, Riha, Simansky.

România: (probabil, deoarece mai pot surveni modificări):

Stănescu V., Kitter, Farmati, Băcuț, Pall, Petschowschl, Covaci, Marian, Spielman, Fillotti, Dumitrescu III.

— In restul țării se dispută prima etapă a „Cupei României" în care își dispută întâetatatea cele 64 divizionare din seria secundă a țării, care vor primi asaltul districtualelor.

— Unsprezecele Politehnicei a fost observat muncind intens pe strada Râpa Galbenă contribuind astfel la opera de înfrumusețarea și curățirea orașului.

—Simpaticul fundaș dreapta al studenților Ilințeanu se află în frigurile examenelor de diferență, deoarece susnumitul este absolvent al liceului Comercial. Va reuși apărătorul studenților să s'a vilească atacul profesorilor?

ȘT. GEORGESCU

O zi prin satele Moldovei

(Continuare din pagina I-a)

morala capătă un înțeles nou prin gestul cu care-și desvălue anatomia, fără nici o reticență—simți că sentimentul de om este mai aproape de realitate.

— Hei, oamenilor, de unde veniți? Dela oraș?— ne întreabă cel mai răsărit.

— Astâmpărați-vă, afurisiților!—le strigă mama din curte.

— Vrem să știm de unde sunt.!

Ne oprim câteva momente de hatârul lor.

— Voi știți să ne spuneți dacă se mai face război?— ne întreabă unul.

Femeia s'a apropiat de noi, sfioasă, ștergându-și ochii cu poala șorțului.

— Mă rog d-voastră de iertare pentru ei, dar i-a înfricoșat prăpădul care a fost pe aici. S'o milostivi barem de-acum Dumnezeu și le-o lua armele din mâinile celor răi, că sunt destule văduve și destui orfani.

Am plecat mai departe, cu un sentiment dureros pentru cei a căror copilărie s'a desfășurat tristă, în umbra zidurilor unor realități crude, sub bubuitul tunului și țiuitul gloanțelor.

Incolo, satul picotea, cum picotesc găinile în nisip. Iar departe, peste câmpul întins, un nour subțire se ridică spre cerul orbitor de albastru, nemăsurat de larg, spre care se înalță ruga celor mulți și trudnici.

Cântecul se împletește cu munca

Deoparte și de alta a drumului spre Capu-Dealului, holdele de porumb vorbesc de belșug, ca pretutindeni. Iar undeva într'o vie, cântecul unei codane răsună vioi:

„Vino iar Duminică la horă,
„Nu câta că eri nu ți-am vorbit,
„Dar nu se făcea ca' prima seară
„Să-ți spun tot așa cum am gândit...

...Și legănat de poveștile nopții satul adoarme

Când am ajuns în Vânători se aprindeau lămpile și seara începea să cadă treptat ca o cortină diafană. Undeva o armonie pastișaza o melodie indiscifrabilă și câinii se hârjonesc, scăpați din lanțuri. Pe la colțuri, îndrăgostiții își spun taine pe care le cunoaște toată lumea și grupuri de vecini discută ultimele evenimente.

Treptat, satul se cufundă în negură. Pâcla e deasă ca o stofă și pasul e nesigur prin hârtoape. Satul se culcă, învelit bine ca sub o pătură de lână.

E noapte în Vânători. E noapte în Capu-Dealului, în Zahorna, Horlești și Rediu lui Tătar. In această oră truda gospodarilor se transformă în somn odihnitor, iar mâine, lucrurile vor fi la fel ca în fiecare zi, ca de atâția ani.

Succese românești

Dirijorul român Edouard Lindenberg a obținut un mare succes la Paris și este angajat pentru o serie de concerte în stagiunea muzicală viitoare.

Marius Constant și soția lui, dansatoarea Sonia Milliman, vor da un recital la Londra. Succesele acestor doi români în străinătate—ca și a altora care au părăsit țara—dovedesc două lucruri:

1. Că în România se face artă adevărată, că avem talente; 2. că... nimeni nu e profet în țara lui.

Brigadierii

(Urmare din pag. I-a)

să lucreze împreună cu bulgarii, la reclădirea țării lor.

Curiozitatea ne împinsese, să coborîm în mijlocul celor ce muncesc, pentru a-i cunoaște mai bine, pentru a le înțelege țelul lor.

Dorința de a ajunge cât mai îndată, la locul unde se dădea războiul muncii, mă făcea din ce, în ce, mai nerăbdător.

După o lungă călătorie, prin pitoreasca țară a Bulgariei, am ajuns în satul Nicolaevo, de unde cu camioanele aveam să ne îndreptăm spre frontul muncii.

In curând, aveam să ajungem în tabără din defileul Hain-Boaz-ului, unde se lucra la construirea unui drum, care tăind munții Staraplanina, avea să unească Bulgaria de Sud, cu Bulgaria de Nord.

Ce plan îndrăzneț și util. Imi dădeam seama, de măreția și îndrăzneala acestui plan, chiar dela primele momente ale intrării în defileul Hain-Boaz-ului.

Stâncile se ridicau, amenințătoare de o parte și de alta, a drumului, croit cu caznă, de luptătorii muncii.

Pretutindeni, în lungul drumului, veselii brigadieri, rădeau în soare, sfidând stânca, pe care o știau slabă în mâna lor fortificată de idealul binelui și al păcii.

Având un țel atât de măreț, era și explicabilă sfidarea, cu cari ei priveau muntele, ce avea să se sfarme în curând, sub târnacopul lor, izbit cu încredere.

Am arătat din cine sunt compuse aceste brigăzi, în majoritatea cazurilor, din eleve și elevi, care renunțând la vacanță, se înscriu voluntari.

Deplin conștienți că reconstrucția și viitorul mai bun al țării, nu se crează prin vorbe, ci prin fapte, inimoșii fii ai Bulgariei, încă de pe băncile școlii, se gândesc la aceasta.

Renunță la satisfacția, unei vacanțe, pe care și-o consacră idealului comun, mai binele patriei lor.

In curând, aveam să coborîm cu cazmalele în mână, alături de ei, însuflețiți de elanul lor.

La început munca ni s'a părut grea. Era și normal. Prima dată, lucram în condiții de felul acesta.

Insuflețiți însă de elanul tinerilor bulgari, munca devenea mai ușoară. Ne simțeam foarte apropiați de ei, în munca lor de reconstrucție.

In curând, masivul impozant al pietrei, care ne îngrijorase la început, s'a sfărâmat tot atât de ușor și în mâinele noastre.

Știam pentru ce muncim. Râvna tovarășilor noștri de muncă, era imboldul, care ne făcea să simțim ușor, târnacopul și hârletul în mâna noastră.

Munca era grea. Mulți din ei, sângerau. Și pentru ce tăceau ei toți, aceasta?

Nu ar fi fost mai plăcut, să-și petreacă vacanța comod, acasă la părinți?

Nu. Categoric, nu. Ei și-au pus în gând să-și ajute patria, s'o salveze de intenția celor, care sub un bine aparent, caută să-i subjuge. Vor munci. Vor renunța la comoditate, pentru a realiza lucruri, cari vor folosi generațiilor viitoare.

Vor sângera, dar vor sângera, pentru independența patriei lor.

Intr'o noapte, revenind spre tabără, am văzut un mișcător tablou, desfășurându-se, în fața ochilor.

Era târziu. Să tot fi fost ora 11 noaptea. Infiptă în stâncă, la lumina unui felinar, o fată, bătea cu ciocanul, în fierul care avea să găurească piatra.

Deasupra flutura steagul bulgar, steag ce se dădea celei mai bune grupe, celor cari întrec în procentul realizărilor, toate cetele din brigadă.

Era liniște. In tăcerea nopții, nu se auzea decât sunetul aspru al ciocanului, care izbea fierul ce avea să găurească stânca.

Am stat mult și am privit.

In numărul viitor: „Bulgaria nouă".

TAXELE pentru echivalarea diplomelor tehnice

Taxele ce se percep pentru echivalarea actelor de studii tehnice din străinătate se stabilesc cu începere dela 1 Septembrie 1947, după cum urmează:

a) 2000 lei pentru echivalarea diplomelor de ingineri;

b) 1000 lei pentru echivalarea diplomelor de subingineri.

DOCTOR
R. DAMSKER
Medicul șef al Serviciului de
BOLI INTERNE
al Spitalului Israelit, consultă în Str. Elena Doamna Nr. 17
8—10 și 3—6

Importantă producție de zahăr

Zilele călduroase au ameliorat simțitor producția noastră de sfeclă. După unele calcule neoficiale se va putea fabrica în anul acesta o cantitate de 75 milioane kg. zahăr.

Pentru ca producția de zahăr să se facă sub un control eficace, s'au luat măsuri ca Oficiul zahărului să preia fără întârziere toate atribuțiile pe care le-a avut S. A. Comerțului Zahărului.

S'au luat deasemenea măsuri ca toate fabricele ce fuseseră închise de trustul dessființat să poată intra în funcțiune. O parte din fabrici vor intra în producție la 1 Octombrie iar altele la 1 Noembrie.

Autoritățile au dispus și o serie de măsuri ca transporturile de sfeclă de zahăr să se facă în condițiuni bune și fără întârzieri direct la fabrici.

Un cetățean bătut

și alungat din casă de familia soției lui

D. Pușcașu Adam, funcționar cumsecade dealtfel, locuia într'o casă pe Șoseaua Națională No. 92 împreună cu familia soției lui, aceasta de când se căsătorise. Treburile au mers bine la început fiindcă nici un nour nu întuneca liniștea căminului său.

Mai târziu însă soții începuseră să se certe, timid, e drept și pentru niște fleacuri lipsite de orice importanță. Dela o vreme certurile se înmulțiseră însă și pentru a le pune capăt, omul nostru a recurs la metoda tradițională; bătaia sfântă din raiu.

Lucrurile s'ar fi putut aranja dacă femeia ar fi avut și ea același respect pentru tradiții. Întâmplător însă doamna își ghida existența după alte criterii. Și cum din nefericire, nu putea răspunde forței cu forța, a făcut apel la familie.

Atacul

Pe ne pusă masă cetățeanul nostru s'a trezit înconjurat la un moment dat de socrul său Iancu Baltaru, cumnatul său Alexandru Baltaru și concubina sa Anica Vescu, toți înarmați cu bucăți groase de lemn.

Socrul i-a aplicat pe dată o lovitură în cap. Victima a luat-o la sănătoasa urmărit îndeaproape de rubedenii care-l amenința sgomotos.

Consecințe

Din acea zi cetățeanul n'a mai îndrăznit să calce pragul casei sale și a depus plângere în acest sens Parchetului.

El cere despăgubiri pentru lovitura primită și libertatea de a-și conduce căminul după cum îl duce pe el mintea.

Cazul este cercetat de comisarul D. Anghel.

Informațiuni

CONFERINȚE

— Comitetul democratic evreesc organizează pentru Duminică 21 Sept. a. c. orele 6 p. m. o conferință deosebit de interesantă despre aspectul internațional al problemei evreești.

Conferențiar este d. avocat Leo Bartfeld, unul dintre membrii marcanți ai baroului ieșan.

— Sâmbătă 20 Sept ora 6 d. a. în cadrul conferințelor O. R. T. va conferența în sala din str. Mărzescu 26, D-l Ing. F. Weisman despre „Cum trebue organizat un atelier modern".

— Ministerul Cultelor, în conformitate cu decizia Comisiunei Ministeriale pentru redresarea economică și stabilizarea monetară a licențiat din serviciu pe d-nii: Rachieru Gheorghe, petagog, Seminarul din Iași și Ștefănescu petagog la Seminarul din Iași.

Tot prin aceiași decizie au mai fost licențiați din Serviciul Episcopiei Iașilor un număr de șase zeci și opt preoți, cântăreți (în cea mai mare parte) și personal de serviciu.

— Federația Democrată a Femeilor Române organizează pentru Duminică 21 Sept. o chetă pe străzile Iașului pentru strângerea de fonduri destinate salubrității orașului.

— INCOP-ul a început distribuirea mărfurilor către cele 14 federale pe care le posedă în județ.

— Inspectoratul școlar județean a primit prin telegrama nr. 244770 din 16 Sept. 1940, diferite dispoziții cu privire la situația inspectorilor școlari aflați în oraș și județ.

Astfel, toți inspectorii generali șefi de regiune vor rămâne la posturile lor. De asemeni vor mai rămâne, inspectorii școlari din județ și inspectorii de cancelarie dela regiune și județ, până la noui ordine.

— Direcția generală a căilor ferate a dat dispoziții ca să se programeze suficiente trenuri, pentru transportarea combustibilului și cerealelor necesare campaniei de însămânțări.

Au fost formate trenuri speciale, ce vor încărca semințele din silozurile: Constanța, Caracal, Corabia, Zimnicea, Galați, Făurei, Ianca, Lehliu, Ghimpați, Botoșani, Dorohoi, Slobozia, Putna, Vaslui, etc.

Vor fi transportate astfel în diferite regiuni ale țării prima tranșă de semințe de 6150 vagoane grâu.

— La Ministerul de Finanțe a început să se verifice anumite debite fiscale ce au fost întocmite cu scop de evaziune.

— Producția de argint a Soc. Minaur a fost în luna August de 476.126 kg. Aceiași Societate a isbutit să atingă în luna August o producție de 20 tone cupru și 160.426 tone plumb.

— Potrivit unei ultime decizii care lasă liber comerțul cu bovine, comercianții au primit în cursul zilei de eri autorizațiuni de achiziționare. O bună parte din măcelari au și plecat în provincie spre a aduce cantitățile trebuitoare consumului Capitalei.

Prins în flagrant delict

A fost arestată individa Seumpia Cârlan care a fost surprinsă pe când încerca să golească buzunarele d-nei Sultana Goliță din Str. Nicolina 151.

Modificarea taxelor prevăzute de Fondul Muncii

Printr'o decizie a comisiei ministeriale pentru redresarea economică taxele prevăzute de art. 4, lit. a. b, c. d., legea Nr. 216 din 1945 a Fondului Muncii, se modifică astfel:

a) 1. Pentru obținerea unei cărți de meșter se va percepe lei 500.

2. Pentru obținerea titlului de calfă se va percepe lei 300.

3. Pentru obținerea cărții de lucrător calificat se va percepe lei 50.

4. Pentru obținerea cărții de lucrător necalificat se va percepe lei 20.

5. Pentru obținerea de duplicate sau pentru preschimbarea acestor titluri se va percepe o taxă echivalentă cu aceea care se plătește cu ocazia scoaterii unui titlu nou:

b) 1. Pentru eliberarea brevetului de meserie se va percepe 500 lei.

2. Pentru fiecare duplicat al acestui brevet se va percepe 500 lei

c) Taxa se percepe la înregistrarea contractelor de ucenicie, prevăzute de art. 10 al legii pentru pregătirea profesională și exercitarea meseriilor din 30 Aprilie 1936, cu modificările ulterioare se stabilește la lei 30.

d) Taxele anuale ce se plătesc de către patronii întreprinderilor care au în serviciul lor supuși străini vor fi:

1. Pentru salariații din categoria personal administrativ și tehnic superior sau asimilat acestuia lei 10.000.

2. Pentru salariații din categoria personal administrativ și tehnic inferior sau asimilat acestuia 5000 lei.

3. Pentru salariații din categoria lucrătorilor calificați sau asimilați acestora lei 2000.

4. Pentru salariații din categoria lucrătorilor necalificați lei 1000.

DOCTOR
A. Aberman
Medic de Spital
Consultă:
Boli de Copii și Sugari.
între orele 8-10 a. m. și 2-6 p. m.
Str. I. C. Brătianu. 39
a se telefona la Nr. 1884

Citiți „OPINIA"

ASTAZI LA SIDOLI
O comedie americană formidabilă!
Un musafir de pomină
cu BETTE DAVIS și AN SHERIDAN
COMPLECTARE JURNAL AMERICAN

Epitropia Sf. Spiridon Iași
Direcția Silvico-Domenială

PUBLICAȚIE
Nr. 7554 din 18 Sept. 1947

La 16 Oct. 1947 ora 10 ținem licitație publică cu oferte închise și sigilate, urmată de strigări orale, în cancelaria Epitropiei din Iași str. I. C. Brătianu nr. 144, pentru vinderea a 806 m. c. stejar construcție, de diferite dimensiuni aflate în parchetele Nr. 16, 17 și 18 pădurea Cotnari, com Cotnari jud. Iași.

Concurenții vor depune garanții de 5 la sută în numerar sau efecte garantate de Stat.

Licitația se va ține în conformitate cu Legea Contabilității Publice și a Regulamentului O. C. L.

Caetul de Sarcini se poate consulta cu 10 zile înainte de termenul de licitație la Direcția Silvică-Domenială a Epitropiei.

Epitropi:
ss) C. R. GHIULEA
Dir. Silvic-Domenial
Ing. Silvic,
ss) Șt. Grigoraș

DOCTOR
S. A. DAVID
Boli Interne și de
COPII, BOLI DE FEMEI
Venerice, Sifilis
Blenoragia, vindecă radical în 9 ore.
Iași, Str. Costache Negri 3
(colț Elena Doamna)
Cons. 8—12 dim. și 2—9 seara

Prin propriile noastre puteri, să păsim la curățirea și înfrumusețarea Iașului.

Liceul de Băeți „Mihail Kogălniceanu" Iași
anunță că primește încă înscrieri
în toate clasele de
Gimnaziu-Unic, Liceu Teoretic
și în cl. IV, V, VI,
Liceu Comercial

De Luni la CAPITOL
Premiera senzațională
COBRA DIN SHANGHAI
cu
CHARLIE CHAN
AZI ȘI MÂINE
ULTIMELE 2 ZILE
Insula ispășirei

Abonamentele la radio trebuesc achitate până la 5 Octombrie

Cum pot anula autorizațiile cei ce nu mai posedă aparate de radio

Se face cunoscut tuturor abonaților radiofonici ce au de plată restanțe că cel mai târziu până la 5 Octombrie 1947 să achite la Biroul Radio Oficiul P.T.T. Iași între orele 12—13 toate restanțele inclusiv Tr. IV 1947 (Oct.-Decemb.); după această dată organele de control ale soc. de Radiodifuziune și organele polițienești vor dresa contravenții tuturor acelora ce nu vor fi la zi cu plata taxelor la radio, aceștia conform art. 11 din Legea Radiodifuziune devenind clandestini, vor fi amendați după caz între 4800—19.200 lei și confiscarea aparatului conf. art. 44 din Legea Radiodifuziune modificat prin Legea 227 | 945.

Anulările de autorizații se fac numai în conformitate cu art. 21 din Legea Radiodifuziune astfel:

Cei care fac anulări de autorizații în prima sau a doua lună a trimestrului sunt obligați a achita toate taxele la zi inclusiv trimestrul în curs.

Cei care fac anulări în cursul lunei a treia a trimestrului sunt obligați să achite toate taxele la zi pe trimestrul următor.

Drept de control domiciliar pentru aparate de radio au organele de control ale Societății de Radiodifuziune și org. polițienești care pentru legitimare trebue să prezinte carnete tip cu fotografie.

Populația orașului și județului Iași este rugată a deferi organelor polițienești pe toți acei ce se prezintă pentru control și nu posedă legitimația cuvenită.

Magazinele și atelierele de radio sunt obligate a avea și registrele de vânzările aparatelor și materialelor radio,

REDUCEREA
taxelor la ȘCOALA de MAȘINI de SCRIS permite *oricui*, la orice vârstă și cu oricâte clase de școală să învețe foarte repede DACTILOGRAFIA cu 2 sau cu toate 10 degete.
Se mai poate învăța: STENOGRAFIA internațională, CONTABILITATEA - bancară-comercială- industrială etc., CORESPONDENȚA - comercială, LUCRURI de BIROU pentru orice instituție, LIMBI STRAINE-Rusa, Engleza, Franceza și Germana. Cursuri speciale pentru începători și avansați.
Se SCRIE și se COPIAZĂ acte de orice fel, în oricare limbă și în oricâte exemplare mai *eftin* ca oriunde.
Se TRADUCE orice corespondență, acte, literatură, etc, în și din limbile de mai sus.
D-nii Profesori și Studenți vor avea reduceri la MULTIPLICAREA cursurilor în oricâte exemplare la o mașină specială de multiplicat.
Se eliberează DIPLOMA de absolvire.
Inscrieri se fac zilnic, între orele 8 dim. și 8 seara la ȘCOALA DE STENO-DACTILOGRAFIE str. MUZEELOR Nr. 9 (vis a vis de Liceul Oltea Doamna).

Clauzele acordului comercial cu Polonia

După cum s'a anunțat la data de 9 Septembrie 1947, s'a încheiat un acord comercial și un protocol pentru reglementarea plăților între România și Republica Polonă.

In cadrul acestei noui reglementări convenționale, schimburile capătă o intensificare mai mare și în același timp se dă posibilitate unei colaborări economice prin faptul că cele două țări contractante pot prelucra materiile prime în produse finite de reexportat.

Pentru executarea contingentelor prevăzute de acord, se prevede deasemeni că livrările reciproce de mărfuri se vor efectua pe baza de contracte încheiate între organizațiunile de resort sau întreprinderile comerciale ale celor două țări.

O Comisiune mixtă româno—polonă, va veghea pe tot timpul validității acordului comercial, ce să se mențină echilibrul în schimburile comerciale româno—polone și în acest sens la sfârșitul fiecărui trimestru va examina felul cum a decurs operațiunile de schimb, urmând a propune măsurile necesare în cazul când ar interveni un desechilibru de o parte sau de cealaltă.

Pentru a se da posibilitatea efectuării de schimburi comerciale, pentru mărfuri care nu fac obiectul contingentelor prevăzute de acord, s'a stabilit posibilitatea de import și export pentru orice alt fel de mărfuri cu aprobarea prealabilă a autorităților competente ale celor două țări.

Acordul comercial este în vigoare până la 31 August 1948.

In ceeace privește protocolul pentru reglementarea plăților se precizează că acestea se vor efectua prin vărsăminte în două conturi în dolari deschis la cele două Bănci Naționale.

Printrun protocol special s'a lichidat și creanța UNRRA provenită din transporturile de mărfuri făcnte de țara noastră dela Constanța la frontiera poloneză, mărfuri trimise de UNRRA pentru ajutorarea Poloniei.

POLIȚIENEȘTI

O îndrăzneață spargere în județ

Aseară indivizi necunoscuți au comis o îndrăzneață spargere la cârciuma proprietatea lui Haralambie Nicu din com. Vânători.

Banditii înarmați și mascați au pătruns prin forțarea unei uși în local și după ce au imobilizat pe proprietari au furat banii din tejghea și mari cantități de băuturi spirtoase.

Se fac cercetări în vederea arestării acestei periculoase bande.

Bănuiți de furt

Au fost înaintați Parchetului, fiind bănuiți de furt individa Lucia Elena din Șoseaua Națională No. 241 în urma reclamației d-nei Ecaterina Scorțescu din Str. Păcurari 76 și Ion Gheorghiță fără domiciliu stabil în urma reclamației d-lui Ion Mititelu din str. Dochia 7.

DOCTOR
CORNELIU GRIGORCIOI
și-a reluat consultațiile pentru
BOLI DE PIEPT
În zilele de Luni, Miercuri și Sâmbătă dela orele 11-14, în Stradela Adamachi Nr. 9

Perspectivele colaborării

—(Urmare din pag. I-a)—

plină de o adâncă semnificație. îl va putea aduce apelul la prietenii Iașului, aflați în București sau răzleți prin toată țara. Solidaritatea largă care susține aceste cereri nu poate fi decât o garanție pentru ecoul ce trebue să-l producă. Avem toate motivele să sperăm că acei cărora le vor fi adresate aceste revendicări vor ști să aprecieze atât importanța lor cât și unanimitatea opiniei publice ce le susține.

Copiii școlilor de aici vor scrie copiilor din Muntenia, Olt nia și Ardeal. Învățătorii de aici vor scrie celor de acolo.

Aceste afirmări ale principiului de colaborare sunt de natură a contribui la crearea atmosferei necesare.

Solidaritatea și unitatea sunt totdeauna arme grele în viciul oricărei cauze și mai ales în serviciul unei cauze drepte.

Realizările ce au reușit să le înregistreze în iarna anului trecut C. A. R. S.-ul, acum pe alt plan, dar în aceiași direcție, principiul solidarității, ne dă speranțe și încredere în viitor.

Dacă agitația ce vom ști s'o facem, își va găsi ecoul dincolo de cele șapte dealuri ale orașului, undeva pe meleaguri mai îndepărtate ale țării, se va deschide în fața noastră perspectivele încurajătoare, perspective care vor trebui valorificate pe linia promovării revendicărilor imediate ale Iașului ce a fost lovit așa de crunt de urgia războiului.

Satisfăcuți de a putea înregistra progrese pe drumul just ce trebuie să-l urmăm, să procedăm cu tărie și consecvență.

ULTIMA ORA

Invinuirea adusă conducătorilor maniști

că au căutat să determine o intervenție străină

Ziarul „România Liberă" publică următoarele noi precizări în privința acuzațiilor ce se aduc d-lui Iuliu Maniu și celorlalți conducători ai fostului partid național-țărănesc:

Ancheta asupra conspirației conducătorilor național-țărăniști a dus la noui și senzaționale dovezi care vor fi înfățișate cu prilejul apropiatului proces.

In interesul instrucției nu pot fi încă dezvăluite toate aceste dovezi, dar de pe acum se poate afirma că încercarea de fugă în străinătate a grupului Mihalache-Penescu sub directivele d-lui Iuliu Maniu, a avut complicități largi în străinătate, unde conspirația împotriva independenței țării noastre avea să primească un sprijin important din partea cercurilor interesate.

Cu prilejul ultimelor cercetări s'a dovedit că este vorba de o acțiune anti-națională care demonstrează că partidul național-țărănesc a fost transformat într'o asociație de complotiști, cari primejduia prin existența și activitatea ei, siguranța statului român democrat.

Repetatele apeluri ale d-lui Maniu la o intervenție străină în Romănia și activitatea grupului de diplomați antonescieni în frunte cu Grigore Gafencu, Crețeanu și ceilalți fugari C. Vișoianu, Tilea și Niculescu-Buzești, care organizau cu ajutorul unor cercuri influente din țpus acțiuni diplomatice împotriva României, sunt numai o parte din gravele acuzații ce se aduc conducătorilor național țărăniști arestați.

Presa străină s'a ocupat pe larg de acțiunea anti-națională a partidului național-țărănesc și reprezentanților săi de peste hotare.

Ziarul englez „New Statesman and Nation" sesizându-se de această campanie scrie: „Poporul român nu are nevoie de partide a căror lezincă este intervenția străină".

In acelaș timp presa engleză dădea loc în coloanele ei lui Niculescu-Buzești, colaboratorul d-lui Maniu, fugit în străinătate care cerea o intervenție în Romăuia, scriind textual în »Daily Telegraph": „Fac apel mai întâiu la puterile anglo-saxone asupra cărora apasă o responsabilitate imensă".

La proces vor fi prezentate dovezi care vor stârni cu adevărat interesul opiniei publice internaționale.

In jurul discuțiilor dela adunarea O.N.U.

NEW-YORK 20. — După discursul de alaltăeri al d-lui Vâșinski, ședința de eri a Adunării O. N. U. a părut foarte monotonă. Au luat cuvântul 11 delegați care au prezentat diverse propuneri.

A stârnit senzație și indignare totodată, delegatul argentinian care a criticat faptul că O. N. U, a recomandat anul trecut ruperea relațiilor cu Spania franchistă.

*

LONDRA 20.—Corespondentul agenției Reuter din New-York transmite că discursul d-lui Vâșinski a provocat nenumărate comentarii în opina publică americană.

In general se constată că d. Vâșinski a spus multe adevăruri despre presa americană, care dă deseori dovadă de lipsă de seriozitate și de răspundere,

Consiliul de Miniștri

BUCUREȘTI 20—Consiliul de miniștri care trebuia să aibă loc eri a fost amânat pe astăzi. El se va ține cu aceiaș ordine de zi.

Conflict între chiriaș și proprietar

D-na Ludmila Hrițcu a depus la biroul judiciar al circumscripției I-a polițienească o plângere împotriva d-lui Ghițescu din șoseaua Arcului.

Reclamanta a venit la Iași să caute o locuință deoarece soțul ei fusese mutat cu serviciul în localitate. Numita a găsit două camere la dl. Ghițescu cu care de altfel a convenit asupra chiriei.

Doamna i-a dat apoi proprietarului un avans asupra chiriei și și-a instalat în camere un pat și o plită.

Reîntoarsă doamna a găsit însă spre marea ei surprindere camerele ocupate de un alt chiriaș.

Proprietarul refuză să-i restitue și lucrurile pe care dânsa le-a depozitat în camerele închiriatu.

Cazul este cercetat de către dl. comisar Anghel D.

Citiți și răspândiți „OPINIA„

O simțitoare majorare a salariilor funcționarilor publici și ai regiilor autonome

Un proect de lege special, depus în Cameră

BUCUREȘTI 20—Pe biroul Camerii a fost depus un proect privitor la salarizarea funcționarilor publici și a funcționarilor din regiile autonome.

Prin acest nou proect se va realiza o simțitoare majorare a salariilor.

Astfel, proectul prevede că salariul funcționarilor publici să fie egal cu 80 la sută din salariul funcționarilor din întreprinderile particulare.

Salariul funcționarilor din regiile autonome va fi egal cu salariul funcționarilor administrativi particulari. Salariile muncitorilor din regiile autonome vor fi egale cu salariile muncitorilor din intreprinderile industriale de categoria doua.

Minimul de existență este menținut pentru toți salariații publici la 1000 lei.

Pentru a asigura funcționarilor din regiile autonome un salariu egal cu al funcționarilor particulari, se crea prime generale de 20 la sută pentru activitate economică, precum și posibilitatea de a primi indemnizații pentru pricepere și randament tehnic,

Noua salarizare a impus revizuirea tabelelor vechi de salarizare, pentru a se reveni la poziția din 1938 în ceiace privește ierarhizarea și coeficientul de funcții. Prin această măsură vor beneficia membrii corpului didactic, clerul și corpul tehnic.

Noua salarizare urmează a se aplica dela 16 August 1947, adică dela data stabilizării.

Funcționari dela Banca Românească arestați pentru sustragere de gajuri

BUCUREȘTI 20. — Fiul fostului ministru M. Berceanu a fost arestat împreună cu câțiva importanți funcționari ai Băncii Românești.

Berceanu și ceilalți complici dela Banca Românească, sunt autorii unui mare furt de gajuri depuse la Banca Românească, și care apoi au luat drumul bursei negre.

Descoperirea centrului de trafic cu devize

BUCUREȘTI 20. — In urma unor severe razii, a fost descoperită în capitală firma care inițta și coordona traficul de devize.

Firma aparține traficantei Sever Iulia din str. Carol 10. Cu acest prilej au fost arestate 10 persoane care se găseau la fața locului în momentul descinderii organelor din poliția economică.

Noile taxe universitare

BUCUREȘTI 20. — Azi la Ministerul Educației Naționale se vor lua ultimele măsuri în legătură cu plata taxelor universitare.

Până acum s'a stabilit ca plafonul taxelor să fie cel din 1938. Taxa de examene a fost fixată la 100 de lei pentru fiecare materie de studiu. Studenții vor putea să fie înscriși în urma achitării unui aconto asupra taxei de frecvență, care nu va putea depăși un sfert din taxa din 1938. Taxele restante vor fi convertite și plătite în lei stabilizați.

NEOSALVARSAN PE CARTELA!

BUCUREȘTI 20. — Ministerul Sănătății a dat o dispoziție în sensul că Neosalvarsanul va fi distribuit pe bază de cartelă individuală.

Transporturile de lemne pe calea ferată

BUCUREȘTI 20. — Direcțiunea generală C.F.R. anunță pe toți cei interesați și în special instituțiile, sindicatele, cooperativele, economatele, că pot căpăta vagoane pentru transportul lemnelor în cel mult 5 zile de la data cererii.

C. F. R. mai atrage atenția că mai târziu vagoanele se vor obține mai greu, dat fiind că ele vor fi ocupate cu transportul porumbului și a floarei soarelui.

ȘEFUL ARMATEI TURCEȘTI INVITAT IN AMERICA

ANKARA 20. — Șeful marelui stat major turc a primit din partea guvernului nord-american o invitație de a vizita Statele-Unite,

Anglia continuă vânzările de aur

LONDRA 20—D. Dalton ministrul finanțelor, a declarat că vânzarea de aur făcută săptămâna trecută nu este suficientă și că Anglia va mai trebui să vândă aur pentru a-și putea asigura importurile.

Americanii au luat conducerea Triestului

BELGRAD 20. — Autoritățile americane din Triest au dat o ordonanță prin care anunță că preiau conducerea orașului până la numirea unui guvernator. Cei ce se vor împotrivi, anunță ordonanța, vor fi impușcați.

Această ordonanță este o violare a tratatului de pace cu Italia care prevede că administrarea orașului Triest urmează să se facă în comun de către autoritățile jugoslave și italiene sub controlul O.N.U.

Știri polițienești

Accident de circulație

Aseară mașina No. 2369 proprietatea societății RATA condusă de șoferul Morchita Eugen a lovit pe strada Socola un car cu boi condus Toman Gheorghe din com. Uricani.

Carul a fost complect distrus. Victime omenești nu sunt.

Șoferul vinovat este anchetat la Circa II-a polițienească.

Autorul crimei din imprudență săvârșită la uzină arestat.

A fost arestat și cu actele dresate, înaintat Parchetului, autorul crimei comise din imprudență la Uzină Chiratcu C-tin.

Numitul este învinuit printre altele, de port ilegal de armă.

Starea victimei, ucenicul Lucaci dă speranțe într'o rapidă însănătoșire.

Inaintată Parchetului

a fost arestată și înaintată Parchetului numita Moruz Octavia care a furat o rochie elevei Stan Domnica din Calea Gălății 8.

Hoața a fost arestată în timp ce încerca să vândă obiectul furat, în Hală.

43 arestări

BUC, 20. — In urma unui control efectuat de către organele polițienești, în Capitală au fost arestați 43 de cetățeni care au fost găsiți fără dovadă de rămânere în Capitală.

O condamnare

BOTOȘANI 20.—Directorul Agenției B.N.R. din Botoșani a fost condamnat la 4 ani închisoare fiindcă s'a făcut vinovat de fraude săvârșite în timpul operațiilor de stabilizare.

In onoarea Comisiei Aliate

BUC. 20. — Dl. dr. Petru Groza, președintele Consiliului de miniștri, a oferit eri la Cercul Militar un banchet în onoarea Comisiei aliate de Control a cărei misiune a încetat odată cu punerea în vigare a tratatului de pace.

Incetarea operei agricole din Italia

ROMA 20. — Greva celor peste un milion de muncitori agricoli din nordul Italiei a încetat eri, în urma satisfacerii de către patroni a revindecărilor plugarilor.

Distribuirea noilor cartele

BUCUREȘTI 20—Azi începe în toată țara distribuirea nouilor cartele alimentare și vestimentare. Imediat după distribuire, cartelele cu puncte vor întra în vigoare.

Situația din India

LONDRA 20. — Domnii Nehru și Sinah primii miniștrii ai celor două state indiene: Hindustorul și Pakistorul se vor întâlni la New-Delhi pentru a discuta situația din Penjab.

Noui dispoziții privind plata impozitului excepțional

Intrucât toate ad-țiile Financiare din țară au fost aprovizionate cu timbrele impozitului excepțional din noua emisiune în cantități suficiente, ministerul finanțelor a anulat de pe data de 15 Septembrie 1947 dispozițiunile din 2 Sept. crt. prin care s'a dispus ca întreprinderile să poată achita acest impozit pe bază de borderou din 5 în 5 zile.

Dela da de 25 Sep, crt. toate întreprinderile comerciale urmează să achite impozitul excepțional prin aplicare de timbre.

Aprobările date întreprinderilor de a plăti impozitul excepțional pe bază de borderou din 10 în 10 zile rămân și mai departe în vigoare.

A. R. L. U. S.

Asociația Română pentru strângerea legăturilor cu U. R. S. S. — Filiala Iași

Cu ocazia aniversării a 800 ani dela întemeierea orașului Moscova, Filiala noastră organizează o expoziție de fotografii, la sediul A.R.L.U.S. din str. Păcurari No. 2.

Inaugurarea expoziției are loc Duminică 21 Septembrie 1947, orele 12,30 în prezența onor autorităților cuvântul de deschidere va fi rostit de Dl. Prof. Decan Const. Balmuș, președintele Filialei Arius Iași.

Sunt rugați a lua parte, toți membrii Arlusieți.

BIBLIOTECA UNIVERSITĂȚII IAȘI

ANUL XXXIX Nr. 308

4 Pagini 5 Lei

Marți 23 Septembrie 1947

ABONAMENTE:

Lei 450 . . . . . „ 3 luni

5.000 Intreprinderi, autorități pe un an

Atelierele tipografice AȘI, STRADA LAPUȘNEANU Nr. 37

OPINIA

ZIAR POPULAR COTIDIAN

Redacția și Administrația IAȘI, STR. LĂPUȘNEANU Nr. 37

TELEFOANE:

Redacția. . . Nr. 1203
Administrația . . „ 2042
Serv. de noapte . . „ 2088

Director C. R. GHIULEA

TORPILAREA democrației românești

Am văzut în articolul precedent cum d. Iuliu Maniu, după descălecarea d-sale în regat, a intrat în tratative cu Ionel Brătianu, încercând să fuzioneze cu partidul liberal, organizmul politic oligarhic care se afla în luptă cu democrația născândă după primul război mondial.

Și dacă fuziunea nu s'a făcut, lucrul s'a datorit numai enervării lui Ionel Brătianu din pricina metodelor interminabile de pertractare ale fruntașului ardelean.

Dl. Maniu s'a mulțumit să-și înglobeze resturile conservatoare din regat, și a început noi pertractări cu partidul țărănist.

Ce era partidul țărănist? Și cum se născuse?

Transformările determinate de primul război mondial, noile aspirații populare și influența marei revoluții ruseștl din 1917, au accentuat și în țara noastră o trezire a mișcării democratice.

Dr. N. Lupu cu un grup de prieteni detașat din partidul liberal, au întemeiat partidul muncii.

Tot la Iași s'a început o grupare democratică țărănistă, inițiată de un mănunchi de profesori în frunte cu Paul Bujor, N. Costăchescu, I. Borcea și alții.

Concomitent se agita în Valahia d. I. Mihalache căruia i se asociase Gr. Iunian detașat și el din partidul liberal.

Aceste diverse grupuri s'au asociat într'un partid, primind și adeziunea poporaniștilor leșeni conduși de C. Stere care deasemeni părăsiseră partidul liberal.

Noul partid țărănist a great de masele populare setoase de democrație, a fost atras în pertractări de d. Maniu. Și au durat pertractările vreme îndelungată, cu certuri, întreruperi și reluări tragi-comice izbutind într'un târziu să ducă la crearea partidului național-țărănesc sub președenția d-lui Maniu.

După ce și-a ajuns scopul de a deveni șef al unui partid „regnicolar", d. Maniu a avut grijă să neutralizeze orce tendință sincer democratică din sânul organizorului politic pe care-l prezida.

A maltratat moralmente pe C. Stere, i-a modificat proectul de reformă administrativă transformându-l într'o caricatură stearpă și până la urmă, a silit pe Stere să se retragă din viața politică.

A silit și pe Dr. Lupu să părăsească partidul și să-și creeze partid propriu. Același lucru a trebuit să-l facă mai târziu și Grigore Iunian.

Până la urmă, a rămas stăpân absolut d. Maniu cu nepoții d-sale, cu resturile conservatoare și cu persoana de operetă a d-lui Mihalache.

Dintr'o mișcare destinată să canalizeze aspirațiile democratice ale poporului român și să determină o înoire a patriei, d. Maniu a făcut un nou partid oligarhic, în concurență cu vechiul partid liberal la împărțirea avantajelor puterii.

Scurtele guvernări național-țărăniste au fost reeditări mai stângace ale guvernărilor liberale, cu aceleași ilegalități, abuzuri și afaceri veroase; cu aceleași intrigi palatiste și ficțiuni parlamentare.

Politica d-lui Maniu a însemnat o torpilare voită și totală a democrației românești. Iar manevrele de culise ale d-sale au determinat alunecarea țării spre fascism, — cum vom arăta într'un articol viitor. LR

Drumul periculos al subminării unității politicii aliate în Germania

Tratativele anglo-americane și anglo-americano-franceze care s'au purtat în ultima vreme cu scopul revizuirii nivelului producției industriale germane și pentru instituirea unui regim special în Ruhr, constituie fără îndoială o nouă și gravă încălcare a Acordului dela Potsdam, amenințând în acelaș timp să submineze în mod serios unitatea politicii aliate față de Germania. Ele manifestă în mod evident tendințele unor cercuri din U. S. A. și Anglia de a lua în mod separat hotărîri tripartite sau chiar bipartite, hotărîri care privind întreaga Germanie, nu pot fi luate de cât cu consimțământul tuturor celor patru puteri ocupante. Este firesc ca toate acestea să provoace îngrijorarea legitimă a tuturor acelora cărora le sunt prețioase interesele păcii, securității și refacerii postbelice a Europei.

Grabă suspectă

Interesele și scopurile ce se ascund în spatele politicii anglo-americane ies la iveală în mod deosebit de limpede tocmai datorită grabei suspecte cu care se pune problema ridicării nivelului de producție al industriei germane. In conformitate cu hotărîrile dela Potsdam acest nivel trebue să fie stabilit în comun de cele patru puteri ocupante. La 27 Martie 1946, Consiliul Aliat de Control a stabilit pentru Germania limita nivelului producției oțelului la 7,5 milioane tone anual. Se poate admite că această cantitate nu este suficientă pentru satisfacerea nevoilor interne ale Germaniei, exportul ei și îndeplinirea obligațiilor de reparații.

Se știe însă că în zonele engleză și americană, adică acolo unde este concentrată baza industriei grele germane toate eforturile de a se aduce fabricarea oțelului cel puțin până la nivelul permis, au rămas până astăzi zadarnice.

Rezultă de aici în mod logic că problema revizuirii acestui nivel nu are caracterul de urgență pe care se încearcă să i-l imprime politicienii anglo-americani, după cum nu rezistă criticii nici afirmațiile lor că restricțiunile existente reprezintă principala piedică în calea evoluării Germaniei spre stadiul în care să poată a-și acoperi nevoile din producția internă.

In scopul de a pregăti o atmosferă favorabilă tratativelor separate, propaganda anglo-americană prezenta lucrurile ca și cum aceasta ar fi fost singura soluție posibilă, din cauza pretinsei „imposibilități de a ajunge la înțelegere cu U. R. S. S. în chestiunea ridicării nivelului de producție al industriei germane. Nu este greu de remarcat cât de departe de adevăr este această versiune. Toată lumea ține minte că, la Moscova, la ultima sesiune a Consiliului Miniștrilor de Externe, tocmai delegația sovietică a fost aceea care a propus ridicarea nivelului producției germane și implicit să se permită Germaniei să ridice nivelul producției de oțel până la 10—12 milioane tone anual.

„Cele patru guverne ale noastre—a arătat Molotov—sunt în stare să rezolve prin hotărîri coordonate această sarcină în interesul tuturor statelor iubitoare de pace, ceeace va da posibilitate să se asigure mai bine atât nevoile de mărfuri ale poporului german, cât și îndeplinirea de către Germania a obligațiilor ei față de aliați inclusiv reparațiile".

Dacă englezii și americanii ar avea într'adevăr — așa cum pretind—un interes atât de mare să reglementeze în scurt timp această chestiune, ei nu ar fi avut decât să se folosească de calea ce li se deschidea. Dar tactica lor țintea tocmai să găsească calea închisă să arunce pe umerii U. R. S. S. răspunderea pentru eșecul tratativelor, găsind astfel pretext pentru viitoarele lor acțiuni separate și unilaterale. Nu este de mirare că propunerea sovietică i-a uluit. Delegația americană ajunsese până într'acolo încât își modifice radical atitudinea. Luând cuvântul după Molotov, Marschall a declarat textual: Reprezentanții sovietici insistau mai înainte asupra limitării producției oțelului în Germania. Acum se pune chestiunea ridicării ei până la 10-12 milioane tone anual. După părerea delegației americane o asemenea mărire a producției oțelului poate duce la creșterea potențialului industrial de război al Germaniei.

Consecvența d-lui Marshall

Datorită străduințelor delegaților engleză și americană propunerea sovietică a fost pusă la dosar. Este clar pentru oricine din vina cui chestiunea n'a ajuns să fie reglementată în Consiliul Miniștrilor de Externe. Aceasta ridică o serie de întrebări legitime. Dece U.S.A. și Anglia, care acum cinci luni au respins o soluționare imediată a chestiunii, au început să declare deodată că ea este atât de urgentă încât nu permite amânarea desbaterii până la sesiunea din Noembrie a Consiliului Miniștrilor de Externe? De ce Marschall, care manifestase neașteptată vigilență față de posibilitatea întăririi potențialului industrial de război al Germaniei, atunci când fusese vorba despre propunerea sovietică de a se ridica producția oțelului până la 10—12 milioane tone, a uitat complect despre „temerile" lui de atunci, insistând acum ca producția să fie mărită până la 12—14 milioane tone? Nu este prea dificil să desleagi aceste șarade. Propunerea sovietică nu avea în vedere numai interesele poporului german, ci și cele ale țărilor care au suferit de pe urma agresiunii hitleriste. Ea era pusă în deplină concordanță cu rezolvarea problemei reparațiilor și cu sarcinile refacerii economiei europene. Dar aceasta convenea cel mai puțin cercurilor interesate anglo-americane. Principala lor preocupare în chestiunea ridicării nivelului de producție al industriei germane era de a satisface poftele monopolurilor anglo-americane dornice să pună mâna pe industria Germaniei de vest și în primul rând pe Ruhr. Acum, din aceasta nu se mai face o taină. Intr'un articol dedicat acestei chestiuni, ziarul londonez „Times" scria deschis: „Industria Ruhrului trebue să fie în așa fel reorganizată, potrivit unui plan comun anglo-american încât să se deschidă calea investirii marilor capitaluri particulare americane". Toate acestea arată de ce se pune atât de urgent chestiunea ridicării nivelului de producție al industriei germane, deși în practică uniunea bi-

—(Continuare în pag. 3-a)—

Legi bune... interpretare proastă

D. ministru Teohari Georgescu, a transmis două importante ordine telefonice către inspectorii generali administrativi, către inspectorii de poliție, de jandarmi, prefecților de județe, primarilor din municipiu, orașe reședință și nereședință.

Ordinile acestea se referă la menținerea prețurilor la articolele maximalizate și la libertatea aprovizionărilor.

Ordinele sunt foarte drastice, tar răspunderea îndeplinirii lor revine tuturor celor către care ele sunt adresate.

Tonul și conținutul acestor ordine telefonice vine să dovedească că lucrurile nu merg tocmai așa bine în aceste sectoare. Chiar ministerul constată că cu toate dispozițiunile luate, cetățenii cu o situație materială mai bună invadează comunele din apropierea centrelor urbane și oferă prețuri care depășesc pe cele oficiale. Lucru acesta determină pe producător să nu-și mai transporte produsele în piețele de desfacere. Deasemenea, ministerul mai constată atitudinea abuzivă a diferiților reprezentanți de organizațiuni politice sau profesionale cari folosesc aceste calități pentru a obține prin tot felul de ingerințe, alimente sub prețul mercurialului.

Se constată deasemenea că în unele părți ale țării organele administrative, jandarmii, polițiștii cât și alte organe de acest fel fac greutăți cu privire la noul sistem a circulației alimentelor și aprovizionării.

Aceste observațiuni duc la cristalizarea a două probleme deosebit de importante: atitudinea cetățeanului și acea a factorilor executori.

Primii, trăesc o grea covalescență pe care unii cred că o vor scurta forțând într'un mod facil lucrurile și cercând chiar să creieze o furtună artificială; ceilalți factori executivi din nenorocire, mai continuă încă, nu toți, tipicul vechilor tamburi, sperțari și afaceriști.

Ciubucul *trăește* încă, hatărul *va mai exista mult timp probabil în vocabularul nostru de fiecare zi.*

Nu știu unde de pildă am trebui să căutăm cauza că în fiecare zi barierele orașului nostru sunt baricadate de sute de cetățeni prefăcându-le astfel în piețe publice?

Oare organele de ordine nu au știut că Duminica trecută un număr impresionant de ieșeni au invadat satul Aroneanu și de prețurile maximale nici nu a fost pomeneală?

Să se aducă totul în piețele publice să vadă cetățeanul că este, ferindu-l astfel de spaima foamei, și pentru a îndepărta această psihoză, pentru ca ea să nu-și facă loc, forurile superioare de stat fac totul. Subalternii trebue să înțeleagă aceste măsuri a fond. Altfel vom trăi mai departe la cheremul ignoranței, indolenței tuturor nepoftiților cu titluri și salariu la stat, altfel opera mare a stabilizării este minată.

I. CĂPĂȚÂNĂ

Situația economică internațională

Conferința pentru pregătirea organizării comerțului internațional dela Geneva, cum și conferința pentru cooperarea economică europeană, n'au dat rezultate satisfăcătoare.

Dacă în cadrul primei s'au realizat câteva acorduri bilaterale vamale, aceasta nu însemnează niciun progres sensibil în relațiunile economice internaționale, cu atât mai mult cu cât unele manifestări legislative americane și suspendarea convertibilității lirei sterline sunt de natură să torpileze lucrările acestor două organisme internaționale.

Recentele declarații ale d-lui Strafford Crips confirmă, elocvent dificultățile prin care trece Marea Britanie și apelul la austeritate subliniază sacrificiile ce se impun consumului de produse alimentare poporului britanic.

Cauza crizei economice de care suferă Anglia rezidă în incapacitatea sa de a produce cărbuni în cantitate suficientă. Deși sunt și alți factori cari contribue la agravarea situației, se poate spune că penuria de dolari în lume rezultă, în ordine principală, dintr'o extracțiune cât sepoate de slabă și un export foarte redus de huilă în Marea Britanie și în restul Europei. Pentru a obține cele 200 milioane tone cărbuni anual, minimum pentru menținerea activității sale economice actuale, Anglia necesită un plus de cel puțin 50.000 minieri.

Criza cărbunelui și lipsa de transfer în dolari au pus și Franța într'o situație dificilă.

Adunarea Națională a celei de a patra republică a votat o lege care aprobă convenții prin care Banca Franței cedează în favoarea fondului de stabilizare a schimbului valutar o cantitate de aur echivalentă cu 100 milioane dolari. Prin aceasta stocul de aur s'a redus la 892 tone față de 1777 tone în 1944 și 960 tone în 1945. Dar după însăși declarațiile d-lui Schumann, ministrul de finanțe al Franței, această măsură constituie numai un expedient.

Fapt este că situația economică internațională și în special în Vestul Europei devine din ce mai pre-

Bacșișul

Ministerul Industriei și Comerțului, a dat mai multe decizii prin care stabilind diferite prețuri la frizerii și restaurante, a cuprins în acestе prețuri și remizele, desființând prin aceasta așa zisul „bacșiș".

La rândul ei și Confederația Generală a Muncii a făcut apel la membrii ei, pentru reușita acestei hotărâri.

Un sentiment de dreaptă judecată ne face să sublinieam progresul care s'ar face în acest domeniu, unde mai dăinuește o rămășiță a vremurilor de sclavie. Iartă-mi-se cuvântul, dar noțiunea „bacșișului" amintește de vremea fanariotismului și el astăzi, nu mai poate decât să înjosească pe om, lovindu-l în demnitatea și în dreptul său de a-și valorifica drepturile, fără să întindă mâna cu un surâs umilit și lingușitor.

Societatea este astăzi într'o luptă pentru realizarea acelor raporturi demne dela om la om.

Eu nu mă pot simți egal cu acela care îmi dă bacșiș, pentrucă simplul gest al spinării încovoiate și al mânei întinse, în așteptarea banului lăsat în palmă, nu este o faptă demnă de omul care a făcut un serviciu, sau care a adus un aport oarecare.

Iată deci măsura n'ar fi rea. La hotel, la restaurant, la frizer, pretutindeni, să se includă în prețul general, ceiace se cuvine lucrătorului. Acest lucru ar trebui să devină chiar un deziderat al lor, al acestor lucrători, care nu sunt cu nimic mai prejos decât alți salariați, care își fac datoria fără să aștepte

SAVEL DAVICU

—(Continuare în pag. 2-a)—

Impresii din Bulgaria

Unitate și frăție

de AUREL I. LOGHIN

Cei ce ajunseserăm în Bulgaria, știam că prin sosirea noastră acolo, prietenia între tineretul ambelor țări se va cimenta.

Numai mergând acolo, am putut cunoaște, adevărata muncă, plină de avânt, entuziasmul și disciplina tineretului bulgar. Eram fericiți că ne aflam între prieteni.

Numai prin prezența noastră acolo, în mijlocul tineretului bulgar, doritor de muncă și reconstrucție, s'a putut realiza, o prietenie sinceră.

Cunoscând nevoile și bucuriile tineretului bulgar, am putut înțelege și judeca, aspirațiile lui de viitor. Cunoașterea reciprocă, ne-a făcut să ne dăm seama, că atât tinerii bulgari, cât și cei români, doresc o prietenie pornită din suflet.

Pretutindeni, unde am fost primiți, căldura sufletului bulgar, s'a arătat. In orice loc, toată atenția era concentrată, către noi.

Observam prin gesturile lor, că se bucură sincer, de venirea noastră între ei.

La Kazanlîc, bătrânul colonel, director al fabricei de unelte agricole, ne-a primit foarte emoționat, arătând că este extrem de fericit de a vedea în mijlocul poporului bulgar, tineretul țării prietene, de peste Dunăre.

Cuvintele porneau din inimă. Se observa că bătrânul ostaș, este mișcat de prezența noastră în mijlocul lor.

In tot timpul drumului, ne-am bucurat de o atenție deosebită.

Poporul bulgar s'a arătat extrem de entuziasmat, de sosirea reprezentanților țării vecine și oricând se prezenta ocazia, observam bunăvoința cu care ne înconjura.

Ajungând în defileul Hain-Boazului, unde tinere și tineri, lucrau la construirea Pasului Republicei, bucuria lor de a ne vedea a fost nespusă și cuvintele nu pot reda atmosfera de cordialitate, cu care am fost primiți și tratați, în tot timpul șederii noastre în tabără

Acolo, în lurul focului, în fiecare seară, brigadierii ascultau cântece bulgare, sau românești.

Dar în tabără au mai fost și alți tineri ai altor popoare, doritori de prietenie și reconstrucție.

Așa bunăoară au venit cehо-slovacii, francezii, italienii constituiți în brigăzi, apoi câțiva elveției, danezi și englezi.

In jurul focului de tabără, fiecare aducea în poezii și cântece, specificul țării sale. Așa se creiază și se cimentează prietenia, între tinerii popoarelor. Nu o prietenie oficială, între brigăzi, ci se puteau observa, prietenii individuale, schimbări de adrese.

In ajunul plecării, în jurul focului, despărțirea a fost duioasă.

Se schimbară adrese și promisiuni de corespondență.

Deacum tinerii, aveau să părăsească tabăra, aveau să plece în țara lor, ducând acolo, amintirile de aici.

In jurul focului, tineretul tuturor țărilor reprezentate la Hain-Boaz, strigase fiecare în limba patriei sale: *unitate și frăție.*

Entuziasmul și sinceritatea acestei lozinci, ne făcură să regretăm plecarea.

Plecam, ne resfiram în toate colțurile lumii, ducând cu noi, în sufletul nostru, amintirea sincerii prietenii, clădită în țara vecină.

Am cunoscut Bulgaria nouă

Despre realizările înfăptuite în statul vecin, noi am auzit destule lucruri bune.

O ocazie fericită însă, ne-a făcut să putem vedea înfăptuirile acestea personal.

De cum am intrat în Bulgaria, am fost izbiți de numeroasele firme ale cooperativelor. Aproape nu există stradă, unde să nu fie o cooperativă.

Aceasta dovedește că rosdele cooperativelor, fuseseră gustate de poporul bulgar, și că ei merseseră chiar mai

(Continuare în pag. 2-a)

De după cortină

Sâmbătă

a avut loc în sala Armeană o dublă solemnitate: instalarea d-lui Serafim Antropov în postul de director al Filarmonicei Moldova şi inaugurarea activităţii acestei instituţii în vederea stagiunii 1947-48.

Nu trecuseră decât câteva zile dela numirea domnului Serafim Antropov şi un redactor al ziarului nostru s'a înţiinţat la noul demnitar eşean pentru «a-l trage de limbă» asupra proectelor sale şi a liniei pe care Filarmonica Moldova o va aborda sub noua conducere.

S'a putut observa din declaraţiile d-lui Serafim Antropov că suflul înoitor care străbate astăzi în artă va cuprinde şi activitatea muzicală a Filarmonicei Moldova.

Individualismul în artă va fi înlocuit cu un spirit mult mai larg, cuprinzând comunitatea socială, căreia înţelege să i se adreseze de azi înainte programul concertelor duminicale a Filarmonicei Moldova.

Melomanul, rafinatul, snobul, dacă vreţi, va putea găsi în repertoriul muzical al Filarmonicei eşene operile ce-l interesează, dar în acelaş timp şi neiniţiatului i se oferă posibilitatea, prin muzica accesibilă oricui, să se cultive.

Îmbinarea eclectică a programului concertelor „Filarmonicei Moldova" tinteşte să desfete şi să instruiască în acelaş timp.

Muzica tuturor popoarelor îşi va găsi o largă audienţă la cei ce poartă răspunderea alcătuirii repertoriului muzical al orchestrei simfonice eşene, dar alături de valorile străine cu cuprins universal, nu vor fi neglijate operile autohtone, muzica populară românească fiind unul din principalele puncte programatice ale direcţiunii instalate Sâmbătă la conducerea „Filarmonicei Moldova".

D-l Antropov a mai promis în declaraţiile făcute ziarului nostru că o nouă disciplină artistică, bazată pe muncă şi talent, va anima ansamblul orchestral al „Filarmonicei Moldova". Programele vor fi pregătite cu riguroasă minuţiozitate, cu răbdare, cu pricepere, astfel ca orice manifestaţie concertistică a orchestrei simfonice eşene să însemne un act de probitate profesională.

Schimbul de artişti şi dirijori, d. Antropov nu mai doreşte să-l limiteze numai între Iaşi şi celelalte centre muzicale din ţară, ci Domnia Sa năzueşte să invite la baghetа Filarmonicei muzicieni străini, în special artişti din Uniunea Sovietică, ţară cu un vechi şi g'orios trecut muzical.

Când sub semnul unui nou directorat se inaugurează o stagiune muzicală, atât de promiţătoare în rezultatele bune, avem datoria să cercetăm cu mai multă atenţie activitatea concertistică a Filarmonicei Moldova.

Promitem să avem ochiul aţintit asupra manifestărilor simfonicului eşean, să-i lăudăm realizările pozitive, să-i semnalăm slăbiciunile, ca astfel printr'o critică constructivă să contribuim la cimentarea legăturilor dintre muzicianul executant şi publicul auditor.

Deschiderea

stagiunii concertistice, a „Filarmonicei Moldova" va avea loc Duminică 21 Octombrie la ora 11 dimineaţă.

Un program de o excepţională valoare artistică va fi dirijat de d. Mircea Bârsan cu prilejul celui dintâi concert al stagiunii 1947-48.

La Teatrul Naţional

se crede că deschiderea stagiunii va avea loc în jurul datei de 25 Octombrie.

În cercurile artistice se vorbeşte tot mai insistent de intenţia d-lui Marin Iorda, directorul Naţionalului eşean, de a deschide stagiunea cu piesa lui Constantin Simonov „Chestiunea Rusă".

Dacă iniţiativa d-lui Iorda va fi definitivată de o realizare concretă, socotim fericită alegerea, unei piese din marele repertoriu universal şi de un interes actual, ca spectacol inaugural.

Deschiderea de stagiune sinde să nu mai fie o formalitate, ci un act solemn şi grav, un eveniment festiv sub toate unghiurile de vedere.

Până în prezent stagiunile se deschideau fără ca direcţia să se folosească de un criteriu selectiv just. Se urmărea împlinirea unei forme: să fie o piesă din repertoriul autohton. Că aceea piesă era un vodevil anacronic, o comedie sau o dramă ce şi-a justificat raţiunea existenţei ei într'o epocă de simplă digitaţie în arta noastră dramaturgică, ori o piesă istorică în care retorismul patriotard suna gol şi pustiu, aceasta nu interesa.

Şi fiindcă nu interesa asistam la deschideri de stagiuni cu sala umplută pe jumătate de „oficiali", iar majoritatea celorlalte locuri erau oferite gratuit pe la şcoli, pe la instituţii, pe la amicii actorilor.

După 2 ori 3 reprezentaţii seria piesei se epuiza şi la ultimul spectacol doar cu bilete de favoare dacă mai puteai strânge câţiva curioşi în sala de spectacol.

Energie, talent, artă cheltuite zadarnic pentru a nu contrazice „forma".

Dar

dacă forma e proastă poate fi răsturnată, căci nu orice moştenire trebue păstrată, lăsându-ne pradă unei inerţii cu scopuri retrograde.

Răsturnând ideia veche, ni se pare just punctul de vedere, al actualului director al Teatrului Naţional, de a alege pentru deschiderea stagiunii tocmai piesa de rezistenţă a repertoriului, opera cea mai de valoare atât prin conţinutul ei artistic, cât şi prin problema ce o ridică.

Concepută astfel, deschiderea de stagiune va interesa publicul, va scuti actorul de munci sterpe şi va marca sensul preambulic pe care trebue să-l îndeplinească ori ce prefaţă a unei activităţi.

Citim

în „Poporul" la rubrica „Scena şi Culisele".

„Cercurile artistice aşteaptă cu justificată curiozitate rezolvarea „conflictului" izbucnit între diriguitorii de frunte ai teatrului românesc.

„Atacurile îndreptate împotriva d-lui N. Kiriţescu directorul general al teatrelor învinuit de grave abateri dela morala şi disciplina postului său de răspundere se vor solda—după toate probabilităţile — cu o vacanţă la direcţia generală a teatrelor".

Informaţia pare a avea un caracter oficial, ţinând seama de faptul că ea provine din coloanele unui cotidian bine iniţiat în tainele ministerelor conduse de demnitari social-democraţi.

In ce priveşte „problema succesorului d-lui N. Kiriţescu" confratele „Poporul" îşi exprimă părerea că nu va fi „prea uşor rezolvată".

Ne-am bucura ca sensul acestui prognostic să ascundă în cifrul lui enigmatic, efortul celor ce poartă răspunderea numirii în posturile de conducere a vieţii noastre teatrale de a manifesta o chibzuinţă mai matură în alegerea persoanelor ce conduc destinele teatrului românesc.

Nu de alta dar noi ca provinciali, n'am dori să se mai repete şi anul acesta invazia „sperţarilor" vieţii artistice bucureştene cu spectacole gen „Oto Elefantul" şi alte bazaconii de felul acesta.

I. G.

Cazul Shakespeare

„Cazul Shakespeare" ese din nou la iveală. Se ştie că numeroşi comentatori ai marelui poet englez refuză să acorde actorului Shakespeare (a cărui existenţă nu este din fericire, contestată de nimeni) paternitatea operelor care i-au făcut gloria — unii le atribue lui Bacon, alţii lui Ben Jonson, alţii, lordului Derby. Primii s'au şi constituit chiar într'o asociaţiune, «The Bacon Society».

Această onorabilă grupare a descoperit de curând un document pe care-l socoteşte de mare importanţă. Căutând în hârtiile sale vechi, unul din membrii asociaţiei Bacon a descoperit o lucrare a doctorului Cooke publicată în 1657 şi intiiulată „Observaţiuni alese asupra anatomiei engleze".

Autorul acestei cărţi declară că a cumpărat dela Susanah Hall, fiica mai mare a lui Wiliam Shakespeare şi văduva doctorului Hall, anumite reţete medicale. Când i-a cerut lui Susanah Hall cărţile care i-au rămas dela tatăl ei, a obţinut următorul răspuns: „Tatăl meu nu posedă cărţi".

AZI

Luni 22 Septembrie 1947

Ort. Sf. Martir Foca
Cat. Mauriciu
Ebr. 8 Tişre 5708

Farmaciile de serviciu

Farmacia Adace Piaţa Sf. Spiridon
Farmacia Sănătatea str. Cuza Vodă 12
Farmacia Enghel str. Anastasie Panu
Farmacia Aurora str. Tatarăşi

PROCUROR DE SERVICIU
Ion Ciobanu, str. Muzeelor Nr. 11

In loc de cronică cinematografică

Dece, Bette Davis?

Incontestabil că Szelnik, marele regisor american a avut o intuiţie genială când i-a încredinţat lui Bette Davis, în urmă cu ani rolul din „of human bondage". Alături de Howard, celebru depe atunci, debutanta şi-a semnat cariera. Şi în avalanşa peliculelor ce-au urmat cizelarea artistică s'a grefat pe un talent vatin care ne-a învăţat—şi filmele de acum câţiva ani ne-au dovedit-o— că o mare tragediană s'a născut.

Căci, într'adevăr, singura tragediană de valoare a ecranului mondial este azi, şi după noile stele apărute după războiu, putem spune că va fi încă mult timp Bette Davis.

Intr'un număr recent din „Life" Bernard Shaw, făcându-i portretul o compară pe bună dreptate cu Sarah Bernard şi „bătrânul" spune printre altele „Am cunoscut plăcerea unui roman bun, sau al unei conferinţe strălucite. Mi-am controlat sufletul şi mi-am dat seama că drama depe ecran, m'a înduioşat. Şi cred că nu conflictul mi-a pus degetul pe rană ci durerea „Durerea interpretată".

Vorbind atât de elogios de un vechi filmeu Bette Davis şi lăudând astfel jocul şi sensibilitatea ce se degajă din întreaga ei personalitate, marele scriitor nu aflase se vede de ultima ei peliculă, nu văzuse — presupun — masacrul pe care Warner Broth-ul îl pregătise artistei.

Şi mă gândesc desigur la „A man who come to dinner" sau pe românește „Un musafir de pomină".

Am asistat indignat la tot ceeace poate fi mai lipsit de finețe artistică. Am privit filmul şi m'a îngrozit prăpastia la care poate duce o comercializare exagerată şi am urmărit uluit, un vodevil de mâna treia, copleşit de un dialog în care peiorativele nu conteneau şi replicele de acută „spiritualitate" sunt însoţite de diferite aluzii zoologice.

Un bătrân scriitor maniac, pe care regisorul îl vrea cinic şi reuşeşte să-l facă bădăran, o caracatiţă şi patru pinguini, o atmosferă de balamuc ce simulează „comicul" şi un semi-conflict sentimental la care se adaugă apariţia unui grotesc număr de varieteu, poate un fost jockeu dublat de o voce răguşită şi căptuşit de un dialog bălţat de mahala.

Acesta e scenariul, aceasta e dialogul în toată splendoarea a lui, aceasta e într'un cuvânt filmul.

Şi închipuiţi-vă acum, la mijlocul abracadabrant esafodaj cinematografic, figura lui Bette Davis, aceiaşi Bette care în „Fată bătrână" sau „Nu vreau să mor" atinge culmi de sensibilitate nebănuită, aceiaşi artistă se chinue aici dealungul a sute de metri de peliculă într'un rol banal de secretară.

E desigur un nume şi a fost natural, scump cumpărat. Dar, producătorii şi-au greşit calculele. Pentru ca acest film cu Ioana Blondell sau Mirna Loy sau altă comediană potrivită, ar fi stors —e drept, cam greu—un zâmbet spectatorilor binevoitori, pe când aşa, cei ce o văd pe Bette Davis alături de aceşti acteri de circ, realizează adevărul unui sacrilegiu ce se comite cu marea tragediană. Dar, dolarul, îşi spune cuvântul..

M. Bd.

Agricultura în U. R. S. S.

La o fermă de vite de rasă

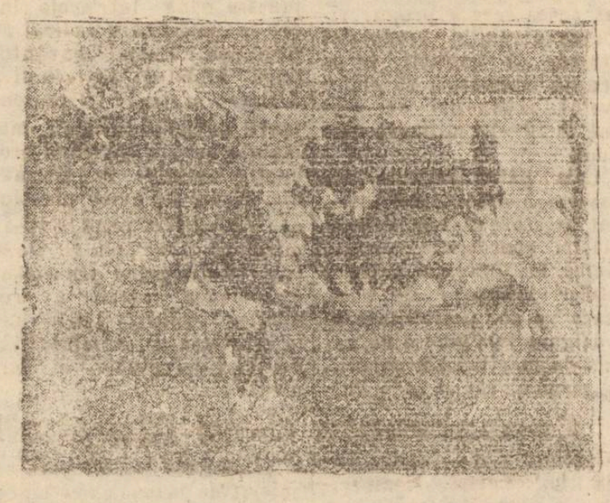

O vacă din rasa Ayrshire, foarte răspândită pentru laptele de bună calitate pe care-l dă.

Ca adevăraţi patrioţi sovietici, oamenii sovhozului lucrează necontenit pentru ridicarea productivităţii gospodăriei. Ei se străduesc să dea statului, poporului sovietic, cât mai multe cereale, carne, lapte, vite de rasă superioară, fructe, legume, etc.

Aşa, de pildă, sovhozul „Jasnâe Poleani" de lângă Moscova a produs anul trecut 142 capete de vite cornute mari de rasă, 480 mii litri de lapte, o mare cantitate de carne, cereale, zarzavaturi. Veniturile sovhozului au fost de două ori mai mari decât acelea prevăzute în plan. Aceste succese obţinute de colectivul sovhozului se datoresc cinstei şi abnegaţiei în muncă.

— Fiecare om din gospodăria noastră — spune Ana Asmak, brigadiera însărcinată cu creşterea viţeilor — se străduieşte să obţină succese cât mai mari, să muncească aşa cum au fost învăţaţi oamenii sovietici de către Lenin, marele iniţiator al sovhozurilor. Noi ştim că muncim pentru noi şi pentru Patria noastră sovietică, de aceia o facem din tot sufletul şi fără pregret.

Şi într'adevăr, Ana Asmak este un viu exemplu şi o dovadă reprezentantă a întregului colectiv. Cunoscându-şi bine meseria, ea se ocupă cu multă grijă de creşterea vitelor.

In interval de cinci ani, echipa ei n'a pierdut nici o vită din cele nou născute. Anul trecut ea a crescut 102 viţei. Datorită unei hrăniri raţionale, fiecare viţel îşi sporea greutatea cu 615 grame pe zi depăşind-o pe aceia de 500 grame, prevăzută în plan.

Rezultatele bune a obţinut şi mulgătoarea de vaci, Gartova. Ea a bătut recordul prin obţinerea unei cantităţi de 4227 litri lapte pe sezon dela fiecare vacă.

Toamna trecută, la adunarea generală a sovhozului, mulgătoarea de vaci Madunova a spus:

„Iarna, cantitatea laptelui nu trebue să scadă, hrană pentru vite avem deajuns, totul depinde de noi. Eu mă oblig ca la fiecare vacă să obţin în mediu câte 4300 litri lapte pe sezon şi îndemn şi pe celelalte mulgătoare de vaci să depună toate eforturile pentru obţinerea unei producţii asemănătoare".

Iarna a trecut. La adunarea colectivului sovhozului, cu ocazia sărbătoririi zilei de 1 Mai, directorul a arătat că entuziaştii zootehnicieni şi-au îndeplinit cu cinste cuvântul dat. Astfel s'a putut constata că în cursul iernii cantitatea laptelui obţinut nu numai că n'a scăzut, ci chiar a crescut.

Vacă de rasă. Produce un lapte gras şi poate da două pfunzi pe zi. Carnea este de o calitate excepţională.

CONFERINŢA
d-lui Xenofon Diacu

A XI-a conferinţă din ciclul anunţat de către secţia universitară ARLUS a fost ţinută de d. Xenofon Diacu, vorbind despre „Intelectual şi luptător".

In prezenţa unui public ales d. Diacu şi-a desvoltat conferinţa, susţinând şi argumentând că a fi intelectual nu exclude a fi şi luptător, ci din contra acestea se îmbină perfect".

Astfel fiind conceptia de intelectual nu exclude pe cea de luptător, pentrucă, şi unul şi altul produc.

Conferenţiarul citează pe Simonov, marele dramaturg sovietic de azi, care şi-a lucrat operele în tranşee, pe doctorita Bordnia, care a luptat ca paraşutistă pentru ţara ei, pe G. Perry, redactorul politicei externe dela „l'Humanité" care a căzut la luptă pentru ţara sa, şi mulţi alţii...

„Drumul se creiază prin luptă — spune d. Diacu — printr'o luptă în colectiv, în massă, şi nicidecum în vedere în abstract şi vise".

Unitate şi frăţie

—(Urmare din pag, I-a)—

departe, organizând cooperative de producţie.

Am avut ocazia să vizităm una din împrejurimile Plovdivului, unde ţăranii constituiţi în obşte, îşi lucrau pământul în comun.

Am cunoscut apoi muncitorii din Plovdiv şi Kazanlîk. Serioşi şi tăcuţi, fiecare lucra la maşina lui.

Orice clipă este preţuită, pentru realizarea planului economic, de 2 ani. Nici o vorbă inutilă nu era scoasă, căci îşi dădeau seama că prin aceasta ar pierde, nu ar câştiga.

Bătrânul colonel, director al fabricei de unelte agricole, despre care am mai amintit, exprimându-şi ferirea de a mai fi apucat zile, în care, tineretul poporului vecin, să se afle în mijlocul tineretului poporului său, îşi desvăluise sinceritatea sufletului.

Poporul bulgar, doreşte prietenia sinceră cu poporul român şi tineretul ţărilor vecine, făcuse primul pas, pentru înfăptuirea ei.

Numai ducându-ne acolo, am putut cunoaşte adevărata muncă plină de creaţie, entuziasmul şi dragostea tineretului bulgar, doritor de sinceră prietenie.

In Varna, am asistat la o scenă, de reală sinceritate şi dorinţă de prietenie.

Intr'un restaurant, pe terasa de dans, tinerii noştri înjghebaseră o horă, la care imediat au luat parte entuziasmaţi, cetăţenii aflători pe la mese.

Dar în planul conducătorilor de astăzi ai Bulgariei, nu există numai maşini, cooperative şi îmbunătăţiri economice.

Gh. Dimitrov s'a îngrijit şi de cultura poporului său. Aşa am văzut clădindu-se Biblioteca populară, o măreaţă clădire, în plin centrul Sofiei. Deasemeni Universitatea se măreşte simţitor, vechea clădire fiind înconjurată de 2 aripi impozante. Simţul cinstei şi dreptăţii, este foarte bine cunoscut în Bulgaria.

Eram întâmplător în Sofia, în Duminica de 24 August, când caravane de căruţe pline cu grâu, umpleau străzile capitalei, în drum spre cooperative.

In Bulgaria, simţul datoriei şi răspunderii, este foarte ascuţit. Fără forţă publică, ci din deplină convingere, cetăţenii bulgari, veneau să-şi depue prisosul lor, în folosul tuturora.

In fabrica textilă din Varna, am putut observa, una din realizările cele mai importante, ale regimului actual din Bulgaria.

Femeia bulgară e muncitoare. Lucrează cu tragere de inimă în uzină, pe şantier, cât şi acasă, la gospodărie.

Bărbatul deasemeni serios, tăcut, muncitor în toate compartimentele vieţii, şantier, uzină, birou, gospodărie, politică.

Pentru a ajunge la scopul îmbunătăţirii vieţii. Bulgarii au păşit cu siguranţă şi au înfăptuit lucruri măreţe.

Republica bulgară, a ştiut cu repeziciune să scape de paraziţii ai societăţii şi să calce cu încredere pe drumul progresului, al cinstei, al dreptăţii şi al binelui colectiv.

Citiţi şi răspândiţi „OPINIA"

Bacşişul

(Urmare din pag. I-a)

beneficii suplimentare dela milostenia semenului.

Lupta degradatoare pentru bacşiş, între lucrător şi client, trebue să dispară, pentrucă odată cu dispariţia acestei noţiuni, va putea să dispară clasa celor bine serviţi, fiindcă dau din belşug şi clasa celor trataţi ca nişte rude sărace, fiindcă îşi drămuesc generozitatea. Iar pe de altă parte, repararea acestor inechităţi vor oferi lucrătorului, chelnerului, posibilitatea de a-şi îndeplini funcţiunea socială cu demnitate.

In lupta pentru o viaţă materială mai bună, nu trebuie să neglijăm cucerirea bunurilor spirituale.

Şi aceste bunuri spirituale înscriu pe frontispiciul lor exerciţiul liber al demnităţii egalitatea în raporturile dintre oameni, ceia ce, în subsidiar, pledează pentru desfiinţarea bacşişului.

Plutonierul Purcel Constantin reclamă furtul unui... purcel

Ingeniozitatea unui hoţ de porci. Păgubaşul cu veleităţi de detectiv. Ce a stabilit ancheta

O întâmplare oarecum hazlie cu urmări penale a avut loc nopţile trecute într'o curte din str. Păcurari 174 unde locueşte d-l plutonier major Purcel Constantin.

Domnia sa reclamă parchetului că într'o dimineaţă, acum trei sau patru zile, ducându-se să dea de mâncare purceilor pe care îi creştea într'o cămară din curte a observat lipsa unui purcel. Domnul plutonier Purcel căutând prin curte vre-o urmă a găsit chiar la intrare o piatră mânjită cu sânge de purcel.

Cu atenţie reclamantul a început să urmărească dâra de sânge şi a văzut că ea se prelungeşte şi în stradă.

La ora prânzului, reîntors dela serviciu d. Purcel şi-a continuat investigaţiile şi luându-se după urme a ajuns în str. Luterană 6 în faţa unei case destul de arătoase. In curte d-sa a descoperit în dreptul unui cotlon o baltă mare de sânge.

Care nu i-a fost însă surpriza, când intrând în prima încăpere, a găsit întreaga familie a lui Costache Alexandru, locatarul imobilului cu pricina, delectându-se cu un frumos... purcel la tavă.

Pentru care d. plotonier Purcel a reclamat cazul Parchetului care va dresa actele.

Drumul periculos al subminării unităţii politicii aliate în Germania

(Continuare din pagina I-a)

nală nu a reuşit până azi să atingă măcar limitele fixate de Consiliul Aliat de Control.

O hotărîre luată în această direcţie, chiar şi numai formal, poate creia o bază legală pentru neîndeplinirea celor stabilite la Potsdam, precum şi a hotărîrilor organelor aliate cu privire la demontarea întreprinderilor metalurgice şi de altă natură. Ceeace ar da posibilitate capitalului anglo-american să le achiziţioneze imediat pe nimic, folosind în acest scop situaţia economică precară din zona de Vest. In felul acesta în loc de a primi întreprinderi germane cu titlul de reparaţii şi de a le folosi în vederea refacerii lor, naţiunile europene vor fi nevoite să plătească produsele acestora cu preţuri ce le vor fi dictate în conformitate cu interesele noilor lor proprietari dornici să-şi asigure beneficii mari.

In lumina acestor date, se înţelege dece la Moscova reprezentanţii anglo-americani refuzau categoric să facă legătura între problema ridicării nivelului de producţie a industriei germane şi problema reparaţiilor.

Cercurile interesate din Washington şi Londra îşi dau perfect de bine seama că ele nu au şanse de a determina Uniunea Sovietică să concedeze la o înţelegere, tinzând să sacrifice drepturile legitime ale ţărilor europene distruse şi ruinate de agresorii germani, în favoarea intereselor hrăpăreţe ale monopoliştilor anglo-americani. Iată dece ele depun toate sforţările pentru ca această chestiune să fie rezolvată în mod unilateral, punând Consiliul miniştrilor de Externe şi Consiliul de Control în faţa unor fapte împlinite.

Impasul Franţei

Nu este nevoe a se sublinia că o asemenea politică ascunde consecinţe deosebit de periculoase pentru Franţa. Sunt în joc nu numai interesele sale economice vitale, dat fiind că desvoltarea Ruhrului se va face în dauna refacerii propriei sale industrii, dar chiar securitatea ei.

Experienţa evenimentelor recente a avut darul să demonstreze Franţei că fără URSS nici un fel de garanţii nu îi pot asigura în mod temeinic securitatea.

De aici rezultă că diplomaţia franceză ar trebui să refuze categoric orice fel de tratative separate care lovesc în însuşi principiul unităţii politicii aliate faţă de Germania. Insă în loc de a adopta o atare atitudine, ea se complace în speranţa de a obţine oarecari „concesiuni" din partea USA şi Angliei. Drumul acesta ascunde pericole serioase în primul rând pentru Franţa însăşi, întrucât „tête-a-tête"-ul cu aceia care încearcă să aservească Europa intereselor lor egoiste, n'a putut şi nu poate duce la nici un rezultat pozitiv. Eşecul tratativelor dela Londra, care n'a putut fi ascuns sub frazele nebuloase ale comunicatului, constitue cea mai bună dovadă despre acest lucru.

V. STAMBULOV

Activitatea industriei petrolifere în perioada Ianuarie-August 1947

Producţie de ţiţei	2.524.000 tone
Producţie de gazolină	76.000 tone
Produse date la intern	965.000 tone
Produse date la export	1.288.000 tone
Forajul total	87.000 metri
Forajul de explorare	21.000 metri
Forajul de exploatare	66.000 metri

Explorări petrolifere în Transilvania

Se cunoaşte faptul că în Banat ca şi în Transilvania s'au efectuat numeroase sondaje de prospecţiune sau explorare. In 1934 „Sonametan" a forat o sondă la Botorca care a mers până la 1.634 m. cu rezultat negativ. Aceiaşi societate în 1935 a terminat forajul la sonda dela Pogăceaua ce a mers până la 2.036 m. deasemeni fără rezultat.

In judeţul Arad s'au efectuat 3 foraje de explorare şi anume: „Concordia" la Zădărlac (1934) unde s'a atins profunzimea de 1.134 metri în stratul din panonian; „Româno-Americana" a forat în 1943 o sondă la Semalc pe care a abandonat-o la 799 metri; „Creditul Minier" a forat la Socodor în 1947 o sondă ce a atins Levantinul la 859 m. şi continuă forajul.

In jud. Timiş-Torontal „Sovrompetrol" a efectuat la Orţişoara un număr de 7 sondaje de prospecţiune între 200-300 metri. Deasemenea «Sovrompetrol" a efectuat 4 foraje de prospecţiune la Remetea Mare, la unele din foraje sapa continuă, urmărindu-se corelarea rezuitate'or între secţiunile geologice cu punctele de reper.

La Utvin „ACEX" a forat o sondă de explorare ce a mers până la 1.690 metri, sonda se află în instrumentaţie.

Această întreprindere a obţinut prin D. R. un permis de explorare pe structura Nr. XX situată pe teriteriul comunelor Cărpiniş şi Beiescăul Mic (Timiş-Torontal) în suprafaţă de 9.400 Ha. Cu mijloacele de cars „ACEX" dispune din fondurile de explorare cu care Ministerul Minelor şi Petrolului i le atribuie din taxele ce se percep în scopul desvoltării forajului de explorare, este de aşteptat ca să iniţieze o intensă activitate pe acest ţinut.

Rezultatele sunt aşteptate cu mult interes fie că se vor întâlni zăcăminte petrolifere fie gazeifere, ce vor da putinţă industriilor d'n Banat de a dispune de un rezervor propriu de hidrocarburi lichide sau gazoase.

Inaugurarea „Expoziţiei Moscova"

Cu ocazia sărbătoririi a 800 ani dela întemeierea Moscovei, Asociaţia „ARLUS" filiala Iaşi, a primit un important număr din fotografiile „Expoziţiei Moscova".

Inaugurerea expoziţiei a avut loc Luni 23 crt. ora 11 dim. în sala de festivităţi a asociaţiei, în prezenţa autorităţilor ieşene.

Expoziţia cuprinde între altele, „Aspecte din Moscova bombardată", „Vederi din Piaţa Roşie", „Cremlinul", „Sărbătorirea Victoriei", „Regizorul Stanislawski", „Stalin şi planul Moscovei", „Moscova în 1812", etc. etc.

Secţia Biologică „A. R. L. U. S."

Şedintele secţiei biologice sub preşedinţia d-lui Rector Ballif, anunţă reînceperea activităţii, Luni 22 Septembrie ora 18, în localul Asociaţiei „ARLUS" str. Păcurari 2.

Şedinţele de referate sunt bilunare la care sunt invitaţi a lua parte pe lângă numărul de profesori şi medici arlusişti, toţi medicii ieşeni.

Comisia de triere din Romăneşti sub stare de arest

Primarul şi notarul comunei implicaţi într'o afacere de schimb de lei vechi. Cine sunt arestaţii ?

In faţa instanţei de sabotaj de pe lângă secţia III a Tribunalului Iaşi a venit spre judecare procesul intentat comisiei de schimb monetară din comuna Romăneşti.

Au fost arestaţi membrii acestei comisii printre care Gr. Conache, notar din Romăneşti, Iorgu Ciobanu primar, Ioan Glanu colector, Ion Irimia delegatul Federalei Iaşi.

Deasemeni au fost daţi în judecată Const. Fotache, C-tin Comandriu şi Ioan Stegariu.

Toţi membrii comisiei se fac vinovaţi că au ascuns instrucţiunile comisiei de treier şi au neglijat să facă demersurile necesare pentru ca maşina de treier să fie adusă la timp în satele din împrejurimi.

Citiţi „OPINIA"

Economice

Primăria Capitalei a hotărît să excludă din pieţe pe toţi comercianţii ce nu vor îndeplini funcţiunea lor socială, de a aproviziona publicul. Contractele lor vor fi reziliate şi nu vor mai fi primiţi la licitaţiile viitonre.

*

— La direcţia viticulturei a fost întocmit un plan al vinificării ce va fi aplicat în toamna aceasta. Potrivit acestui plan, se vor face verificări privind calitatea vinurilor.

*

— Pentru a forma cadre pregătite pentru unităţile sale Incop-ul a hotărît să desvolte şcolile sale practice de cooperaţie. mărind numărul elevilor.

*

— Până în prezent au fost colectate cca. 400 vagoane de seminţe de floarea soarelui.

*

— Institutul Naţional al Cooperaţiei a hotărît apariţia unei reviste de specialitate: „Cooperaţia Nouă".

*

— A fost înfiinţat şantierul de tunele Maramureş, care va funcţiona ca antrepriză CFR şi va avea sediul în comuna Romuli, jud. Năsăud.

*

— S'a prelungit până la 1 Oct. călătoria pe CFR cu taxele de transport creditate în Contul Ministerului de Finanţe a repatriaţilor prizonierilor şi foştilor deportaţi români.

Intreprinderile industriale

obligate să ţină registrul de evidenţă a produselor la zi

Realizarea planurilor de producţie constituind una din problemele ce preocupă azi în înalt grad Ministerul de Industrie şi Comerţ, întreprinderile industriale sunt obligate să ţină registrul de evidanţă la zi, spre a sepufea face verificările necesare în orice moment.

Lipsa acestui registru rmează a fi sanctionată.

Cea mai veche şi modernă

Fabrică de Boiangerie şi Spălătorie Chimică

„Fulgerul din Bucureşti"

Iaşi, strada Dragoş Nr. 29

Birou de primire Iaşi str. Cuza-Vodă Nr. 35

Prompt, urgent, preţuri modeste

ASTAZI LA SIDOLI

Capo-d'operă americană

Abraham Lincoln

cu RAIMOND MASSEY

Complectare muzicală RUMBA-RITM

REDUCEREA

taxelor la ŞCOALA de MAŞINI de SCRIS permite *oricui*, la orice vârstă şi cu oricâte clase de şcoală să înveţe foarte repede DACTILOGRAFIA cu 2 sau cu toate 10 degete.

Se mai poate învăţa: STENOGRAFIA internaţională, CONTABILITATEA- bancară- comercială- industrială etc., CORESPONDENŢA - comercială, LUCRURI de BIROU pentru orice instituţie. LIMBI STRAINE-Rusa, Engleza, Franceza şi Germana. Cursuri speciale pentru începători şi avansaţi.

Se ŞCRIE şi se COPIAZĂ acte de orice fel, în oricare limbă şi în oricâte exenplare mai *eftin* ca oriunde.

Se TRADUCE orice corespondenţii, actc, literatură, etc. în şi din limbile de mai sus.

D-nii Profesori şi Studenţi vor avea reduceri la MULTIPLICAREA cursurilor în oricâte exemplare la o maşină specială de multiplicat.

Se eliberează DIPLOMA de absolvire.

Inscrieri se fac zilnic, între orele 8 dim. şi 8 seara la ŞCOALA DE STENO-DACTILOGRAFIE din str. MUZELOR Nr. 9 (vis a vis de Liceul Oltea Doamna").

Azi la CAPITOL

PUTERNICA DRAMĂ

Faruri în ceaţă

cu

FOSCO GIACHETTI

şi MARIELA LOTI

SUBIECT ZGUDUITOR—ACŢIUNE PALPITANTĂ

Prin propriile noastre puteri, să păşim la curăţirea şi înfrumuseţarea laşului.

Un inginer din Hală construeşte cu cărămizi furate

Dl. Simha Şmilovici proprietarul casei nr. 27 depe strada Rosetti, azi locuind pe str. Ghica Vodă 43 a reclamat parchetului următoarele: Casa dumisale depe strada Roseti fusese avariată de bombardament din care cauză — lipsindu-i capitalul necesar pentru reparaţie şi pentru a evita formarea unui vespasian public în acel loc — a tocmit doi oameni care au zidit complet intrările şi geamurile.

Ori în cursul săptămânii trecute făcând înconjurul casei a observat că nişte pungaşi lucraseră mult timp ais şi izbutiseră să-i subtilizeze câteva sute de cărămizi.

Continuând cercetările şi întrebând prin vecini a izbutit să afle că cel ce-a ridicat cărămizile este un oarecare cotigaragiu Ilie care împreună cu numitul Moise Ganz au vândut aceste cărămizi lui Zingher omul de afaceri al inginerului Iancu care construia atunci o serie de gherete în hală.

Cei arestaţi confirmă rezultatul cercetărilor şi în consecinţă dosarul a fost completat.

Culturile de tutun pe 1947

C. A. M.-ul a stabilit suprafeţele şi varietăţile de tutun ce urmează a se cultiva în anul 1948. Suprafaţa admisă a se cultiva cu tutun este de 30.000 ha., repartizată pe judeţele următoare: Alba, Arad, Argeş, Bihor, Brăila, Buzău, Caraş, Cluj, Constanţa Covurlui, Dolj, Dâmboviţa, Fălciu, Gorj, Ialomiţa, Ilfov, Mehedinţi, Mureş, Olt, Prahova, Romanaţi, R. Sărat, Satu Mare, Severin, Sibiu, Sălaj, Teleorman, T.Torontal, Tulcea, Turda, Tutova, Târnava Mică, Vaslui, Vlaşca, Vâlcea.

In aceiaşi decizie se fixează şi preţurile care se vor plăti cultivatorilor pe calităţi şi varietăţi.

Tariful se reduce cu 50 la sută pentru acei cultivatori, care fără autorizaţia C. A. M.-ului, vor cultiva alte varietăţi de tutun decât acelea pentru care s'au angajat prin contract sau altă sămânţă decât aceea dată d. C. A. M.

REGIUNEA 4 SANITARĂ

Serviciul Intendenţei

Bir. Subzit. Aprovizionării Trupe Aliliate

PUBLICAŢIE

No. 709.211 din 19 Sept. 1947

Se aduce la cunoştinţa celor interesaţi că Regiunea 4-a Militară, are nevoie de importante cantităţi de fasole şi cartofi necesare pentru hrana trupelor depe teritoriu.

Posesorii vor trimite la Comandament până la data de 25 Sept. 1947, oferte în care vor arăta detaliat cantitatea şi condiţiunile de livrare.

Şeful Servi. Intendenţei R. 4 M.

...RESCU

DOCTOR

R. DAMSKER

Medicul şef al Serviciului de BOLI INTERNE

al Spitalului Israelit, consultă în Str. Elena Doamna Nr. 17

8—10 şi 5—6

ULTIMA ORA

Măsuri noi
pentru aprovizionarea Iaşului
Controlul la bariere. Colectarea alimentelor dela producători
Hotărîrile Oficiului Economic Judeţean

Sâmbătă a avut loc o importantă şedinţă la Oficiul Economic Judeţean dupe lângă Prefectura de judeţ Iaşi convocată pentru a pune bazele unui plan de aprovizionare a oraşului.

Participă Dl. V. Condrea Directorul Oficiului Economic Ajut. de primar Anton Paiuga, Prim chestor Bădică, V. Avram preşedintele Camerei de Comerţ, delegaţi ai serv. de control economic, legiunii de jandarmi, U.S.I.C., O.L.F.Z.A.R., O.V.I.C.A.R., etc.

Cum se poate face aprovizionarea

După ce d. Condrea arată rostul conferinţei şi face o expunere largă şi documentată asupra nevoilor Iaşului în domeniul aprovizionării şi cauzele ce fac ca această aprovizionare să fie defectuară, subliniază lipsurile ce se cer remediate şi face o serie de propuneri menite să asigure aprovizionarea oraşului cu produse alimentare.

Astfel pentru a supraveghea barierele şi pentru îndrumarea producătorilor nu-mai către pieţe cât şi pentru a interzice acapararea produselor ţărăneşti de către diverşi clandestini, este neapărat nevoe să intre în funcţie gărzi cetăţeneşti la fiecare barieră în afara lor pe o rază de 2Km. Ca să se prefântâmpine abuzurile sau greşelile, gărzile cetăţeneşti vor fi puse sub conducerea unui funcţionar administrativ. Pentru lapte, ouă, pasări trebue să se intervină cu desăvârşire colectarea în perimetrul de aprovizionare. Fiecare producător să-şi aducă produsele în pieţele ieşene.

Pentru aprovizionarea cu unt şi brânză toţi comercianţii cu firmă inscrisă vor fi autorizaţi să aducă aceste produse din regiunile cu prisos şi pentru acest lucru li se va da tot sprijinul necesar. La fel pentru zarzavate şi fructe.

Planul stabilit

In concluziune s'e hotărât formarea unui comandament unic de aprovizionare şi s'a decis, trimiterea mercurialului recalculat la preţuri reale, tuturor primăriilor din judeţ pentruca ţăranii să ştie preţul alimentelor.

Incepând de astă seară reprezentanţii O.L.Z.A.R-ului, O.V.I.C.A.R-ului şi O.D.E.Z. A.P-ului vor pleca pentru achiziţionare de marfă.

Se va interveni pentru acordarea de credite comercienţilor.

Cu începere de mâine Marţi intră în funcţiune Depozitul central de lapte care va distribui—atât instituţiilor cât şi particularilor—laptele colectat în judet.

Un restaurant din Bucureşti nimicit de foc

BUCUREŞTI 22.—Aseară pela ceasurile 8, un puternic incendiu a mistuit restaurantul „Grădiniţa" din Bulevardul Tache Ionescu, Focul a cuprins acoperişul localului şi a prăbuşit grinzile Numeroşii consumatori aflaţi în local au fost cuprinşi de panică.

Trei doamne au leşinat, chelnerii au încercat să salveze mobilierul, vesela a fost făcută ţăndări.

La apariţia pompierilor, nu s.a mai putut împiedica extinderea focului în clădirile vecine care erau direct ameninţate.

Nu se cunosc cauzele precise ale incendiului. Se crede că focul a fost pricinuit dintr'o neglijenţă. Sunt pagube mari.

Comisiile de bacalaureat din Moldova

Pentru examenele de bacalaureat care încep la 25 Sept., Ministerul Educaţiei Naţionale a numit următoarele comisii examinatoare în Moldova:

Com. Nr. 17 Bacău Mixtă, Localul liceului Ferdinand. Dau examen: liceul t băeţi şi fete şi comercial Bacău, liceul t băeţi şi fete lic. comercial Piatra Neamţ şi liceul Tg. Ocna: Preşedinte G. Suster şt. naturale prof. univ. Iaşi, Membri: Dumitru Elisa I. română Bacău, Creţulescu limba fr. Tg. Ocna, Nestianu C. istorie Huşi, Teodorescu Cartagina geografie Focşani, Vanghelovici N. filosofie Cacău, Crintea Petre limba latină R. Sărat, Păsleru Gh. matematici Bacău, Beldie Dumitru fiz. chim. Focşani.

Com. Nr. 18 Mixtă Iaşi. Localul liceului internat. Dau examen: liceul Naţional, Internat, Aplicţie şi Kogălniceanu din Iaşi, liceul t băeţi şi fete Huşi, lic. Oltea D-na Iaşi, lic. f. Kogălniceanu şi liceul băeţi şi fete comercial Iaşi: Preşeedinte Constantinescu şt. naturale unive. Iaşi, Membri: Buhăescu Iuliu limba română Iaşi, Lambrino Aur. limba franceză Bucureşti, Cihodaru C. istorie Iaşi, Enache Const. geografie Huşi, Lăcătuşu Marg. filosofie Bacău, Mihăilescu Haralambie limba latină P. Neamţ Gheorhief, matematici Iaşi Gobjala Ecat fiz. chim. Iaşi.

Com. Nr. 19 mixtă Botoşani. Localul liceului Laurian. Dau examen liceul t, băeţi şi fete şi comercial din Botoşani: Preşedinte C. Mihu fiz. chim. profesor universitar Iaşi; Membri: Şt. Săndulescu limba română Buzău; Lazăr Camelia limba franceză Iaşi, Gugic Victor istoric Dorohoi, Colban Ilie geografie Dorohoi, Sasserman Teodosie filosofie Suceava, Bujoreanu C. St. limba latină Huşi, Spânu Corneliu matem. Focşani, Cojocaru C. şt. nat. Botoşani.

Com. Nr. 20 Mixtă Roman. Localul liceului Roman Vodă. Dau examen liecul t. băeţi şi fete şi lic. com. din Vaslui şi liceul t. băeţi şi fete Vaslui: Preşedinte Ilie Popa, matemat. univ. Iaşi; Membrii: Dan Protopopesc limba română Trg. Ocna; Ionescu Viorica limba franceză Roman; Orândeanu Vultur istorie P. Neamţ; Velea Vasile geografie P. Neamţ: Simioneseu Toma filosofie Roman; Dăcalescu I. latină Roman; Dr. Felder şt. naţ. Roman; Dima Constantin fiz. chimia Vaslui.

Com. Nr. 21 Mixtă Suceava. Localul liceului Şt. cel Mare. Dau examen: liceul t băeţi şi fete din întreaga regiune şi liceul comercial Suceava, Preşedinte I. Găină, filosofie univ. Iaşi, Membri: Sbiera Hariu limba română, Nuţu Valer limba franceză R. Sărat, Testiban I. istorie Roman, Dobre Cleopatra geografie P.Neamţ, Surchis Guter Clara latină Suceava, Bujdei Vasile matematici Suceava, Almazova Maria şt. nat. Suceava, Turcan Elena, fiz. chimice Suceava.

Invăţământul agricol

BUC. 22. — Ministerul Agriculturii, direcţia învăţământului, anunţă că examenele de admitere în liceele tehnice, agricole, zootehnice şi viticole, au loc în ziua de 29 Septembrie.

Examenele de admitere în învăţământul practic agricol au loc în ziua de 1 Octombrie.

EXamenul de controlori fiscali

BUC. 22. — Ministerul de Finanţe anunţă că examenul de controlori fiscali a fost fixat pentru 20 Octombrie. Inscrierile la acest examen se primesc până la 30 Septembrie.

Revizuirea generală a legislaţiei

Dl. Lucreţiu Patraşcanu ministrul justiţiei a convocat o mare conferinţa reprezentanţilor justiţiei, profesorilor jurişti şi parlamentarilor, spre a discuta şi pune bazele unei reforme fundamentale a legislaţiei şi organizării judiciare.

Vor fi revizuite codul şi procedura generală, codul şi procedura civilă, codul comercial şi legea de organizare a justiţiei.

Proectele de modificare vor fi discutate în sesiuea ordinară a Parlamentului.

Dl. inginer Crupenschi
victima unor banditi la drumul mare

Duminică, pe când d. inginer Crupenschi se ducea cu o motocicletă la via proprietatea sa din Bucium, a fost oprit de doi banditi inarmaţi care i-au cerut să rennnţe la vehicul în favoarea lor.

Inginerul căutând să se opue, o luptă crâncenă s'a încins, de pe urma căruia proprietarul vehicului s'a ales cu o mână ruptă şi un picior fracturat.

Banditii s'au urcat apoi pe motocicletă şi au dispărut.

Organele jăndărmăreşti se află pe urmele banditilor.

Două spargeri în cartierul Hala

Două îndrăzneţe spargeri s'au comis în seara zilei de Sâmbătă în cartierul Hala.

Una din lovituri a fost comisă la regia proprietatea d-nei Solomon Rozica din Str. A. Panu 67.

Prin spargerea unui zid hoţul s'a introdus în debit de unpe a furat o mare cantitate de produse C.A.M. şi banii din saltar.

Bănuelile cad asupra individului Tăbăonea Aurel, care în acea seară, obţinuse permisiunea proprietarului victimei, fabricantul de lumânări Ion Popovici, să doarmă într'o magazie din curte. Inculpotul însă neagă orice amestec în această afacere. Cercetările continuă.

A doua spargere s'a comis la dl. Zisu Zisu din str. C Negri 17, negustor de zarzavaturi. Indivizi neindetificaţi încă, s'au introdus în beciul locuinţei sale de unde au furat o mare cantitate de legume şi zarzavaturi.

Chestura Poliţiei Municipiului Iaşi
Biroul Administrativ

Comunicat

Cu ocazia verificărilor făcute pe teren, de către organele acestei Chesturi, constatându-se că o serie de cetăţeni, cu toate ordonanţele şi comunicatele publicate în ultimul timp, nu au înţeles nici până în prezent, să se pună în legalitate, se aduce la cunoştinţa celor interesaţi, următoarele:

1) Intreaga populaţie se va pune la curent cu scoaterea şi viza buletinelor de populaţie. In acest senz, facem apel la toate întreprinderile particulare şi instituţiile de Stat, pentru personalul aflat în serviciu, precum şi la conducerea şcolilor secundare şi superioare, pentru elevi şi studenţi cunoscând că toţi cei găsiţi fără acte de identitate, eliberate sau vizate de Biroul Populaţiei Iaşi, vor suferi sancţiuni legale.

2) Personalul casnic va fi anunţat imediat Biroului de Plasare şi Indrumare de pe lângă Inspectoratul Regional al Muncii Iaşi, cunoscând că toţi cei care nu se vor conforma, se fac pasibili de sancţiunile prevăzute de legea biroului de populaţie şi legea centrelor aglomerate în caz că persoanele angajate provin din alte localităţi.

3) Toate persoanele care dau camere, apartamente mobilate şi pensiune în familie, se vor prezenta, de îndată, la această Chestură, Biroul Administrativ, unde vor da declaraţii, urmând a îndeplini formele legale.

4) Toţi proprietarii de localuri de consumaţie publică (restaurante, bodegi, cafenele, cofetării, lăptării, hanuri, cârciumi cu grătar şi altele asemenea), se vor prezenta la Chestură, cu cereri însoţite de toate actele respective, în vederea eliberării autorizaţiei de deschidere a localului. Se dă un ultim termen până la data de 1 Octombrie 1947, după care toate localurile ce nu vor poseda autorizaţia legală, vor fi închise conform legei.

5) Proprietarii localurilor de cârciumi simple, care doresc a ţine localul deschis în zilele de Duminică şi sărbători legale, între orele 12 şi 19, vor solicita în acest senz autorizaţia Inspectoratului Regional al Muncii Iaşi, în caz contrar fiind contravenienţi la legea repausului duminical, ori de câte ori vor fi găsiţi cu localul deschis — la orice oră—în zile arătate mai sus.

Prim-Chestor
I. BĂDICĂ

Şeful Biroului Ad-tiv
Comisar şef, *Schinteie* R.

SPORT

C.F.R. (Iaşi) şi Politechnica
învingătoare la Roman şi Focani

Jucând în cadrul „Cupei României" divizionarele ieşene au înregistrat noi succese.

Astfel C.F.R. (Iaşi) a învins comod la Roman pe C. S. Moldova cu 5-1, iar nesprezecelea Politehnicei a dispus la Focşani de C.F.R. cu 5-2.

Prin aceste victorii reprezentanţii oraşului Iaşi s'au calificat în turul II, unde vor întâlni adversari mai redutabili, dintre care unul va juca pe teren propriu.

Echipele provinciale învingătoare în campionatul Districtului Iaşi

Prima etapă în cadrul campionatului Districtului Iaşi disputată la Iaşi, s'a soldat cu victoriile repurtate de echipele provinciale.

Jucând în program cuplat „6 Martie" (Vaslui) a învins pe Marathon cu 3-2 (2-2), într'un joc în care cei 12 fotbalişti au practicat toate sporturile dar numai football nu.

In match vedetă, dacă putem spune aşa unsprezece feroviştilor din Paşcani a învins pe merit formaţia albalbaştrilor cu 3-0 prin punctele înscrise de Moldoveanu (2) şi Nacu.

Jocul s'a soldat cu incidente regretabile.

Dorim ca pe viitor să nu se mai repete asemenea incidente Unirea-C. F. R. practicând un joc dur a învins speculând greşelile apărării alb-albastre.

Am remarcat arbitrajele, en familie a fraţilor Boţan unde mezinul a excelat afirmându-se ca un element de viitor.

S'au remarcat dela învingători; Labău, Baraş în ciuda celor 40 de primăveri, Petrovici, Moldoveanu şi Reziuc.

Dela alb-albaştri au muncit: Weissman, Oizer şi Micky.

Echipele au aliniat următoarele formaţii: Unirea-C. F. R.: Sofian, Petrovici, Baraş, Constantiniu, Varcov, Banes, Cojocaru, Moldoveanu, Rezinc, Labău, Nacu.

Macabi: Rotaru, Bojescu, Oizer, Goldştein, Weissman, Hacker, Abraşa, Bodic, Held, Micky, Alecu.

Campionatele de tennis ale oraşului au intrat în faza finală

După matchuri care desigur nu se pot compara cu cele de acum 7-8 ani, cei 12 concurenţi s'au eliminat rând pe rând, lăsând în finală să-şi dispute titlul doi jucători din vechea gardă: prof. V. Ultimescu şi Emil Geanău. Dăm rezultatele tehnice:

Kauffman-D'Albon 6-1; 6-2.
Kauffman-Drăgan 6-2; 6-1.
Drăgan-Gh. Stavăr 6-4; 1-6; 6-4.
Grădinaru-Ciolan 4-6; 6-2; 6-4.
Kauffman-Iţicovici 6-2; 6-2.
Grădinaru-D'Albon 6-3; 6-0.
Geanău-Kauffman 6-3; 6-0.

In semi-finală după un joc viu disputat şi relativ plăcut:

Geamăn învinge cu greu pe Speranţa tennisului ieşan ing. Grădinaru cu: 6-3, 7-5.

Ceho-Slovacia a învins la scor România cu 6-2 (3-1)

Naţionala României a înregistrat un eşec de astă dată din partea Ceho-Slovaciei, deoarece formaţia a avut multe lacune prin greşita utilizare a jucătorilor.

Punctele de onoare ale românilor au fost opera lui: Spielman şi Dumitrescu III.

ST. CEORGESCU

ORA 12

La O. N. U. s'a propus revizuirea tratatului de pace cu Italia

NEW-YORK 22—In şedinţa de eri a comitetului Adunării O.N.U. Argentina a propus revizuirea tratatului de pace cu Italia. Statele-Unite s'au alăturat propunerii argentiniene. Uniunea Sovietică s'a opus propunerii.

Punându-se la vot, comitetul a hotărât cu 4 voturi pentru, 2 contra şi 8 abţineri, să prezinte propunerea Adunării.

Au votat pentru: Argentina, Statele-Unite, Mexic şi Brazilia.

Au votat contra: Uniunea Sovietică şi Polonia.

Marea Britanie face parte din statele ce s'au abţinut.

Semnarea raportului
pentru refacerea Europei prin ajutor american

PARIS 22.—Azi, într'un cadru solemn, va avea loc la Paris semnarea raportului comisiei de redresare economică.

După calculele acestei comisii, Europa are ne-oie de un ajutor în valoare de 16.500.600,000 dolari.

* * *

NEW-YORK 22.—Dl. Hower, preşedintele comitetului american de ajutorare Europei, a declarat eri că din cauza proastei recolte din Statele-Unite, Europa trebuie să se aştepte la o iarnă grea, deoarece populaţia americană nu e dispusă a face acumar sacrificii alimentare.

Se economiseşte curentul electric în Franţa

PARIS 22—Guvernul a ordonat drastic măsuri pentru economisirea curentului electric. Astfel locuinţele particulare nu vor primi curent electric decât 5 zile pe săptămână, iar fabricile numai 4 zile.

Aceste reduceri se datorează lipsei de cărbuni.

Intensificarea operei de reconstrucţie

BUCUREŞTI 22.— In vederea intensificării campaniei de reconstrucţie, a fost elaborat un plan de lucrări. S'au dat dispoziţii pentru imediată livrare a materialelor necesare construcţiei de poduri şi şosele

Numirea controlorilor economici

BUCUREŞTI 22.— Ministerul de Industrie şi Comerţ a dat o decizie de numire a unui număr de controlori economici. Aceştia vor avea de supraveghiat activitatea intreprinderilor particulare şi de stat pentru a ţine evidenţa repartizării materialelor.

SE REDUC TAXELE ŞCOLARE

BUCUREŞTI 22 — In urma propunerilor făcute de Confederaţia Generală a Muncii pentru a veni în ajutorul salariaţilor, Ministerul Educaţiei Naţionale a luat măsuri pentru reducerea taxelor scolare. S'a propus şi se va aproba ca părinţii să plătească la început cote minime din taxele reduse.

După reducerea taxelor universitare, măsura privitoare la taxele şcolare este o nouă înlesnire făcută populaţiei.

BIBLIOTECA UNIVERSITĂȚII IAȘI

ANUL XXXIX Nr. 309

ABONAMENTE:

Lei 480 . . . . . 3 luni
„ 5.000 Intreprinderi, autorități pe un an

Atelierele tipografice
IAȘI, STRADA LĂPUȘNEANU Nr. 37

4 Pagini 5 Lei

OPINIA

ZIAR POPULAR COTIDIAN

Miercuri 24 Septembrie 1947

Redacția și Administrația
IAȘI, STR. LĂPUȘNEANU Nr. 37

TELEFOANE:
Redacția. . . Nr. 1260
Administrația . . „ 2042
Serv. de noapte . . „ 2088

Director C. B. GHIULEA

Acțiunea politică a d-lui Maniu

Surparea democrației constituționale și promovarea legionarismului

După o frământare politică de aproape zece ani, când d. Maniu a venit la putere, a inventat vestitul Parlament cu demisii în alb. Deputații și senatorii național-țărăniști au fost obligați să-și depue demisiile în mâna d-lui Maniu, pentruca șeful să poată face oricând presiune asupra lor.

In acest chip, parlamentarii nu mai aveau nici o personalitate, nici o independență.

Era o primă tăgăduire a principiilor democratice constituționale.

A urmat o guvernare improvizată, haotică și veroasă.

Singurul act politic original al d-lui Maniu a fost răbirea Regenței și pregătirea întronării lui Carol II.

După o matură chibzuință, Regele Ferdinand înșepărtase dela Tron pe Prințul Carol. La îndeplinirea acestui act constituțional prezidase partidul liberal care deținea atunci puterea. In luptă cu liberalii, d. Maniu a făcut socoteala simplistă să readucă în țară pe Carol II, spre a surpa astfel poziția politică a liberalilor.

Manevra a fost procedată de o intenționată slăbire a Regenței. Murise regentul Buzdugan și Parlamentul era agitat de problema desemnării unui locuitor. O seamă de frunași politici, în cap cu C. Stere, depuneau sforțări să întărească prestigiul Regenței, prin introducerea unui nou membru al familiei regale, eventual prin sumirea Reginei Maria în locul vacant.

Spre surprinderea tuturor, în mod foarte discret, d. Maniu a inventat în ultima clipă pe Sărățeanu și a impus alegerea acestui magistrat necunoscut de nimeni.

Iar după puțină vreme, Regența s'a dat faoparte, făcând loc lui Carol II adus în țară cu avionul.

Suprimarea vieții constituționale și introducerea dictaturii regale au fost consecințe directe ale politicei d-lui Maniu.

Spre a-și recăpăta situația pierdută, fruntașul ardelean a pornit o acțiune anti-carlistă. Și în acest scop a dat frâu liber „fratelui Alexandru" (adică d-lui Vaida-Voevod) să sprijine dezvoltarea mișcării antisemito-legionare. Și d. Vaida, devenit naș al legionarismului, a lucrat cu mult spor.

Intregul dezmăț de stradă al mișcării de dreapta nu întâmpina nici o opoziție din partea pretinșilor democrați țărăniști. Ba chiar primea ajutor pe sub mână; iar d. Vaida se înhamase la acțiunea publică „valahistă" cot la cot cu un tineret deraiat din rostul lui național.

In cele din urmă, însuși d. Maniu s'a declarat, încheind faimosul pact electoral cu mișcarea legionară pe care a promovat-o astfel ca factor politic.

Ceva mai târziu, când Carol II s'a speriat de îndrăznelile legionare, și a căutat sprijin la d-nii Maniu și Brătianu, aceștia au cerut și au impus abdicarea Regelui, sprijinind instaurarea aventurii legionare a Antonescilor.

Iată rezultate politice cu care d. Maniu și-a încărcat conștiința și pentru care va fi chemat să răspundă.

I.R.

Noi invenții sovietice

O mașină de tăiat lemne de tip sovietic care funcționează cu petrol și dă un foarte bun randament.

Legea chiriilor în lumina realităților ieșene

In sfârșit după o lungă perioadă de discuții, propuneri și căutări de soluții, problema chiriei și-a găsit o formă echilabilă, pentru a fi depusă în parlament spre ratificare.

Trebue să se găsească soluția care să împace pe cât e posibil, două interese opuse cum sunt acelea ale proprietarilor și ale chiriașilor. Dar, pentru considerațiunea că spre deosebire de alte prețuri, pentru fixarea cărora s'a luat o normă—prețurile din 1938—în materia de chirii această normă n'ar fi putut fi utilizată căci chiriile dela 1938, fixate prin libera tranzacție, ar fi constituit o grea lovitură pentru bugetele anemice de astăzi ale chiriașilor.

Noi vrem, în primul rând, să raportăm legea chiriilor, la realitățile ieșene.

Dacă e adevărat că în 1938 totul era la libera tranzacție și legea cererei și a ofertei opera în orice compartiment economic, în favoarea consumatorului, trebue să ne aducem aminte că în sectorul locuințelor, cererea și oferta nu opera în favoarea chiriașilor ci în aceia a proprietarilor. Chiar, înainte de războiu, aici la Iași, numărul locuințelor nu era suficient, ceia ce făcea ca în fixarea chiriilor contractuale să intervină un element de constrângere care-i obliga pe chiriaș să admită prețul ce-și fixa proprietarul pentru apartamentul oferit.

Pentrucă toată lumea s'a deprins însă cu cotele actuale de chirii și le-a acceptat — în majoritate ca juste — cel puțin până în Mai 1948, nu rămânea decât să se găsească un criteriu echitabil de convertire a leilor vechi în cei stabilizați. Și această convertire — firește sub proectorul stabilizării — are darul să restabilească în acelaș timp, și situația proprietarilor nemulțumiți, care pe bună dreptate nu aveau nici un folos de milioanele de ieri.

Era, fără îndoială logic și echitabil, să se abandoneze criteriul liberei tranzacții — cum îl formulau unii interesați — și să se adopte normele fiscale mai apropiate de realitate. Căci, în mod natural, sub regimul chiriei impus de proprietar—mai ales în criza de azi a locuințelor—chiriile ar fi întrecut de 4—5—6 ori valoarea locativă a imobilului, dând naștere, nu numai la ceea ce se numește în limbajul curent speculă, dar pur și simplu o imposibilitate pentru marea massă a chiriașilor.

Pentru a nu stabili o inegalitate de tratament chiar limitată în timp, legiuitorul a ținut seama de sporurile de chirii stabilite de legile anterioare hotărând ca recalcularea chiriilor să se aplice la toate contractele încheiate până la 26 Octombrie 1946, iar nu numai la contractele încheiate până la 22 Septembrie 1940. Astfel dacă baza dela care se pleacă e cu totul diferită, nu mai interesează dacă schimbul se face la un leu egal cu 28, sau un leu nou egal cu 50 lei vechi.

Desigur coeficientul 28 sau 50 la un leu nou, e un calcul pur matematic. Iar sporurile de chirii pentru diferite categorii, duc la rezultatul că deși chiriașii salariați calculează 28 lei vechi egali cu 1 leu nou, ei plătesc 40-45 la sută din chiria din 1938, iar chiriașii liberi profesioniști sau funcționari particulari superiori, deși li se socotește cota 50 lei vechi pentru 1 leu nou, plătesc chiriile din 1938 iar industriașii plătesc întreitul chiriei din 1938, deși li se calculează tot 50 lei vechi pentru 1 leu nou.

Ținând seama de toate situațiile create după stabilizare, coeficientul a trebuit să fie fixat de așa manieră ca să greveze, peste orice greutăți — între 10 și 20 la sută din bugetul chiriașilor.

Ne neglijând nici chestia imposibilităților, care fiind așa fel armonizate încât să poată reda cetățenilor interesul, și posibilitatea reclădirei locuințelor distruse, s'a găsit soluția integrală și ideală, bine înțeles până anul viitor, când problema raporturilor dintre chiriaș și proprietar va fi reexaminată și o nouă lege va fi întocmită în lumina realităților ce vor fi.

Atunci să sperăm că sistemul de a fixa chiriile pe un an va dispare în mod natural. Cu moneda noastră stabilizată și într'un regim de stimulare a refacerii locuințelor se va putea fixa chiria pe un timp mai îndelungat, scutind lumea de emoțiile prea des repetate ce-i cauzează modificarea cotelor.

SAVEL DAVICU

Instalarea violoncellistului Serafim Antropov în postul de director al Filarmonicei Moldova

Sâmbătă a avut loc în sala Armeană, odată cu solemnitatea deschiderii stagiunei 1947-48, instalarea d-lui Serafim Antropov în postul de director al „Filarmonicei Moldova".

Asistența

Au participat la festivitate D-nii: Stepanov, consul al U. S., Prică, sub-prefectul județului, Rusu, reprezentantul P. C. R, Iordăchescu, dela Comisia Locală, dr. Weisselberg, din partea Comunității Evreilor, Marin Iorda, directorul Teatrului Național I. Diacu-Xenofon, președintele Sind. Mixt, Roman Simionescu, Rectorul Academiei de Arte Frumoase, prof. univ. J. Livescu, reprezentantul Universității, George Lesnea, prof. O. Gheorghiu, Antonin Ciolan, Const. Georgescu, Tudor Nour, directorul Teatrului Poporului, C. Constantiniu, Ioana Căpățină, M. Ghimpu, Ghizec, reprezentanții presei, G. D. Loghin și M. Al. Foca, directori de scenă al T. Național, Ina Otilia Ghiulea, Zoe Caraman, Fl. Damian, El. Foca, A. Schimbinschi, P. Varduca, artiști ai Teatrului Național, V. Vasiliu, secretarul Teatrului Național, Acher, Nosec, Pascu, Garabet, profesori la Conservatorul local, Iamandi, secretarul Conservatorului, Clavel și Agafiții, dela Academia de Arte Frumoase, cum și întregul personal artistic și administrativ al „Filarmonicei Moldova".

Serviciul divin

este oficiat de preoții parohiei, iar răspunsurile sunt date de corul Conservatorului dirijat de dl. Toma Carp.

După obișnuita slujbă religioasă reprezentantul bisericii subliniază rolul muzicei în viața popoarelor apropiind-o de misiunea religiei.

In numele armatei și al d-lui comandant al R. IV Iași, general Precup, roagă pe noul director al Filarmonicei Moldova să aibă grijă de armată, organizând concerte pentru delectarea ostașilor, promițând întregul concurs al instituției pe care o reprezintă, ori de câte ori Filarmonica va avea nevoe.

In numele Teatrului Național dl. Marin Iorda asigură de concursul Instituției condusă de d-sa direcția Filarmonicei, dorind o rodnică colaborare între cele două instituții de artă eșene.

Din partea Academiei de Arte Frumoase a vorbit d. Roman Simionescu, manifestând un sentiment de legitimă încredere în noua conducere a Filarmonicei.

Cuvântul d-lui subprefect Prică

In numele populației județului și orașului Iași, d. subprefect Prică asigură conducerea Filarmonicei Moldova cu prilejul deschiderii a celei de a 6-a stagiune de întreg concursul și dorește succes în noua muncă pe care Instituția de artă eșeană o începe azi sub semnul unui nou directorat.

D. Tudor Nour aduce salutul Teatrului Poporului, iar d. Iordăchescu arată că în trecut intelectualului nu i se îngădua de către guvernanți să se alăture luptei sindicale și în genere mișcării muncitorești. După 23 August dreptul de asociere a fost recunoscut și astfel au fost cuprinși în marea familie a muncitorilor și artiștii. E convins că subt noua conducere, „Filarmonica Moldova" va activa pe linia sindicală, apropiind muzica de sufletul maselor largi populare.

D. dr. Weisselberg în numele Comunității Evreilor exprimă convingerea populației evreești că atât la Filarmonica Moldova, cât și la Teatrul Național va găsi un for de artă și cultură în actuala stagiune.

Salutul conservatorului este adus de maestrul Antonin Ciolan, care subliniază valoarea de muzician și organizator al noului director, d. Serafim Antropov.

Cuvântul reprezentantului sind. mixt

Luând cuvântul în numele sind. mixt d. I. Diacu Xenofon, exprimă bucuria massei sindicale pe care o reprezintă pentru alegerea d. Serafim Antropov la un post de răspundere artistică, convins fiind că blazonul de director nu va altera întru nimic energia și forța de muncă a sindicalistului Antropov.

Noul director nu vine în numele unei clici, ci în acel al unei masse, ale cărei interese le reprezintă conciliale, bineînțeles, cu ale instituției.

Blazonatul sindicalist nu cunoaște decât muncă neostoită pusă în slujba intereselor colective. Prin munca artistului bine condusă poate

—(Continuare în pag. 2-a)—

Inaugurarea expoziției de fotografii „Moscova"

După cum am anunțat, Duminică a avut loc, la sediul A. R. L. U. S. inaugurarea expoziției de fotografii cu prilejul aniversării a 800 ani dela fundarea Moscovei.

Solemnitatea a fost onorată de prezența d-lui Stepanov consulul U. R. S. S.

Au participat reprezentanții autorităților locale, membrii Arlus-ului și un public numeros.

Dl. Decan C. Balmuș vicepreședintele Arlus, filiala Iași, a deschis expoziția, relevând ajutorul prietenesc ce ne-a fost acordat de Uniunea Sovietică și accentuând însemnătatea mondială a Moscovei ca centru politic și cultural.

A răspuns d. Stepanov, consulul U. R. S. S. care a dat prețioase relații asupra desvoltării capitalei sovietice. In aplauzele asistenței, d. Stepanov a subliniat că Moscova nu va îngădui imperialiștilor internaționali să dezlănțuie un nou război.

In urmă, d. Stepanov a binevoit să dea personal explicații asupra fotografiilor și graficelor care constituie interesanta expoziție.

Intre dl. Bevin și studenții britanici

Un prieten student reintors în patrie, după ce-și petrecuse vacanța în brigăzile de muncă din Republica Bulgară, mi-a vorbit cu entuziasm despre primirea pe care studenții Laburiști britanici au făcut-o unor luptători antifasciști eleni împotriva cărora guvernul Majestății Sale Imperiale trimite trupe și arme.

Studenții britanici au purtat pe umeri acești fii ai Eladei antice și, în uralele reprezentanților tineretului din toate țările europene, au clamat pentru desrobirea poporului grec, împotriva imperialismului d-lui Bevin. Acești studenți însă accentuau faptul că ei comunică sutelor de tineri europeni, dorința de pace de care sunt animați toți oamenii Marei Britanii. In fond ei nu făceau decât să exprime dorința milioanelor de englezi de a se curma odată amestecul Foreing-Office-ului în afacerile interne ale altor popoare, amestec care duce inexorabil la conflicte.

In aceeași zi în care, în munții Bulgariei condusă de Dimitrov, studenții laburiști englezi manifestau pentru libertatea și independența poporului elen, pentru pacea lumii, pe malurile Tamisei vorbea d. Bevin, cu câteva zile numai înaintea deschiderii nouei sesiuni a Organizației Națiunilor Unite, ministrul de externe britanic exprimase cuvinte pesimiste foarte cu privire la viitorul acestui for menit să asigure securitatea mondială. Dom-

VICTOR NEDELCU

—(Continuare în pag. 3-a)—

Călători poloni prin Moldova

de A. G. STINO

Din tipăriturile „Academiei Române" pe anul 1930, secția Istorică, reținem cu viu interes relatările unor călători polonezi care au trecut prin țara noastră, în calitate de Soli către Poarta otomană pe la începutul sec. 18-lea. Fără a conține date prea importante sau observații specifice, notele lor memorialistice interesează prin colorit și atmosferă, astfel că vom reda câteva popasuri din Moldova prin Suceava, ținutul Băiei și Iașii, ca o scurtă documentare.

Rafael Leszczynski, general polonez și tatăl regelui Stanislav Leszczynski, conduse o solie către Constantinopol, în 1700, după pacea dela Carlowitz, pentru a grăbi ratificarea evacuării Cameniței. Cronicarul Ion Neculce fusese martor ocular al primirii solului în Iași, anul 1700. După cercetările d-lui P. P. Panaitescu, publicate într'un caiet al secției istorice, 1930, Acad. Română, există trei relațiuni asupra misiunii Leszczynski: —prima, foarte scurtă, scrisă de un membru necunoscut, aflată manuscris în Biblioteca Czartorynski, din Cracovia (cine mai știe de soarta venerabilei biblioteci!), a doua, mai extinsă, scrisă de Francisk Radzewski din Poznan, iar a treia este opera solului însuși, Rafael Leszczynski.

In relațiunea întâia se vorbește și despre Baia, fosta capitală: „Baia, orășel pe care l-am înconjurat, are o biserică catolică pustie și două ortodoxe de asemenea pustii. Abia câteva colibe la acest conac..."

Biserica cea pustie, catolică, fusese edificată pe timpurile lui Alexandru cel Bun, iar celelalte lăcașuri, ortodoxe, datează de prin anii lui Alexandru cel Bun și Petru Rareș; faptul că toate bisericile din Baia erau pustii pare destul de curios: ce înțelegea călătorul prin pustiu? Oricât de puțini locuitori ar fi avut Baia, —calificat aici drept orășel, și tot s'ar fi simțit nevoia unui lăcaș de închinăciune cât de rudimentar. Biserica Margaretei, doamna lui Alexandru cel Bun, este astăzi în faza ruinii romantice. Călătorul rezultă precis că n'a trecut prin Baia ci a ocolit-o, venind probabil pe vechiul drum dinspre Bucovina; ne întrebăm, cum a constatat starea celor două biserici ortodoxe? Poate că din informațiuni verbale.

Iată câteva date cu privire la Suceava: „Suceava este pe râul Suceava pe un deal foarte înalt. Sub orășel se află orașul vechiu, unde se văd biserici pustii, dar foarte frumoase, zugrăvite al fresco. Cetatea a fost clădită de ai noștri, are ziduri bune și șanțuri".

Și bisericile Sucevii le-a găsit pustii, dar misiunea a trecut prin Suceava și trebue să-și fi dat seama de situație, pe când desigur, că nu acesta fusese cazul cu Baia. Reținem afirmație privitoare la clădirea cetății Suceava de către „ai noștri", adică maeștri polonezi.

La întoarcerea spre țară, același memorialist scrie: „Baia pe râul Baia, dar nu ne oprirăm în acest sat... Suceava pe râul Suceava, o așezare frumoasă și veselă. Suceava veche este în apropiere unde se află mai bine de zece biserici, dintre cari una este soborul, zugrăvită pe dinăuntru și pe din afară, care zugrăveală se păstrează până acum. Aci trecurăm râul Suceava în vad, căci nu este prea adânc.

Lângă biserica Soborului este un palat domnesc de zid, pustiu, căci mai înainte, în vechime, aici locuiau domnii Moldovei. De data aceasta nu se mai arată bisericile pustii, menționându-se această situație doar pentru palatul domnesc. Solul polon își dădu seama de frumusețea bisericilor domnești

(Continuare în pag. 2-a)

Citiți și răspândiți „OPINIA"

Aspecte dela barieră

Ti faci di râs...

La intrarea de Sud-Est, a capitalei lui Ştefan Voevod, dea curmezişul străzii umbrită de câţiva copaci bătrâni, e o baricadă formată din vehicule de tracţiune animală.

Dacă stai şi te uiţi, te-apucă fiorii, când vezi câtă indolenţă există în unii dintre ţăranii noştri.

Dela colţul cel mai îndepărtat al judeţului nostru sau chiar şi dincolo, vin mereu căruţaşi cu coşul plin de tot felul de zarzavaturi.

Populaţia urbei, desdedimineaţă stă întru aşteptarea lor şi înţăleg să respecte ordinea venirii fiecăruia.

Nu ne impresionează rândurile—aşa zise „cozi" care adesea ori formează diverse figuri geometrice. Dela înălţime, ţi s'ar părea nişte figuri simetrice, anume ticluite ca la un concurs. Ceiace e dureros, e că parte dintre cei ce formează «cozile», se agită, gesticulează, numai ca să ia cât mai repede dela distribuitor, ceiace doreşte. Din această cauză, se nasc nemulţumiri, ajungând până acolo unii, de vociferează c'o vehemenţă de oameni necivilizaţi.

Aceasta, ar fi cum ar fi, dar şi mai dureros e că cei ce formează cum spusei baricadele... cu vehicule, trase de boi şi cai, sunt lăsate în voia soartei, pe tot timpul cât se bea aldămaşul,

Sunt atras de scâncitul unui copil:

—Ce-i cu tine, mititelule de plângi?

— Mi fami! Răspunde un copil de vreo 4 ani, care sta ghemuit în chelniţa căruţei.

— Da unde-i tata şi mama?

— In crâşmă.

— Sunt de mult acolo?

— Di mult!..

Hăţurile cailor, care desigur li erau încredinţate mititelului, erau printre picioarele lor, plimbându-l de colo, colo...

Alte vehicule, erau prin şanţ, iar unele, mergeau în zig zag spre casă, fără stăpâni!

La „uitarea necazurilor" de pe stradă, o alarmă ca'n iad. Un viorist scotea dintr'o cutie hodorogită, nişte arii aşa de ciudate, acompaniate şi de-o voce stridentă de te făcea să-ţi grăbeşti pasul.

Totuşi, eşti reţinut. Ca la un film, o femee — se vede mitel mai conştientă că scumpu-i bărbăţel, îl trage, îl împinde din răsputeri, ca să iasă din „crâşmă" şi sămeargă acasă, spre cei ce î-aşteaptă cu nerăbdare goi şi flămânzi!

— Nu ţi-i ruşane bre, să te vadă oaminii în halu ista?!

— Ci-ci-ci s- s-pui fi-fi-mee..?

A-a-ai n-n-o-orocul, di-di-ci-ci ai... nu mă fa-faci să ti-ti poc-poc-nesc.

— Doamne, D-zeule, că mult mai am de tras!

— Mă-mă-mă- măi fi-fimee, la-la-ss-mă să-să-be-beu.

— Nu vezi copchilu că plângi de foami în căruţă? Da cei di-acas... ghieţii di i! Hai omule, acasă că ţi-ajungi!

In toiul hărţuelei... ba să meargă, ba să stea, omul nostru, se vede de-a tumba, făcând câteva figuri ca la circ.

Aceasta, luând-o — după glagoria lui — ca un blestem al femeiei, se încăpăţânează şi mai şi, de nici nu vrea s'audă, decât glasul „crâşmei".

— Costachi hăi, nu mă faci di râs! Ardinite-ar para focului să ni ti ardă, beţivanule!

— Ci-ci-s-s-pui fi-fi-mee? Dă din cap şi se reîntoarce — clătinându-se — spre localul cu «firma»... de unde ieşise.

Femeia plânge cu sughiţuri şi dă se plece.

Dar, devotatul ei, c'o silabisire gângăvită, strigă:

— Mă-mă-mă-riu-că, hăi, vin să-să-să ci-ci-cin-s-stim cu cu-cu-mă-tri Gli-gori... că poa-poa-ti ne-neom în-in-cus-cri.

Cumătrul Gligore, ca un adevărat filozof în taina băuturilor spirtoase, face o usturătoare observaţie viitorului cuscru:

— Cumătră Costachi, să vedi că nu eşti barbat la casă, di fimeea ta „ti faci di râs".

Jean C. Popescu-Horvazu

La Slănic cu colonia studenţească a A.R.L.U.S.-ului

După cum s'a anunţat, secţia universitară ARLUS a luat iniţiativa de a face pe timpul vacanţei o casă de odihnă la Slănicul Moldovei.

Lucrul ce părea imposibil la început din cauza proastei întreţineri a localului, unde studenţii trebuiau să-şi petreacă timpul vierii, a fost totuşi realizat şi dus la bun sfârşit prin munca studenţilor din A. R. L. U. S, dusă cu încredere.

In acest scop au fost trimise înainte de plecare, echipe speciale de studenţi din Politehnică pentru aranjarea localului de acolo, dar la Iaşi neobositul nostru secretar Vlad Bejan, împreună cu ceilalţi membrii din comitet au reuşit prin munca lor să colecteze şi cu aceasta să asigure masa zilnică la 40 studenţi ce trebuiau să petreacă timpul verii la Slănic.

Plecarea

Plecarea a avut loc Duminică 3 August 1947 din gara Iaşi. Peronul gării era plin de rude, părinţi, prieteni ce urmau să-şi ia rămas bun dela acei ce li se citeau în faţă bucuria că însfârşit după un an de luptă cu existenţa vor avea o vacanţă plăcută.

Trenul dă semnalul de plecare, î-şi varsă cu furie aburii, speriindu-se de mulţimea ce-l asalta prin fluturarea batistelor şi strigăte de rămas bun, pleacă din ce în ce mai repede lăsând în urmă pe peronul gării, vălul regretului ce fiecare despărţire ne lasă în inimi faţă de plecarea celor dragi.

In tren

In vagonul aprobat de C. F. R. studenţilor ce plecau la Slănic, discuţia se mărginise la această tabără. Fiecare este convins că la întoarcere va fi reconfortat şi cu o nouă putere de muncă pentru anul în curs. — In tren râsete, veselie, cântece acompaniate de acordeon şi balalaici. — In gară lumea citeşte cu atenţie pe vagonul trenului Tabăra Studenţească ARLUS.

Ajunşi seara la Târgul Ocna nu s'a putut pleca mai departe din lipsă de maşină, studenţii mulţumindu-se să stea noaptea în gară, fiecare căpătându-şi ceaiul cu marmeladă binevenit, din cauza timpului rece.

La Slănic

Ajunşi a doua zi la Vila Lion, toţi umăr la umăr s'au aşezat la lucru pentru a face acceptabilă acea locuinţă.

Şi astfel se intră în programul plăcut al taberei dela Slănicul Moldovei, petrecut în excursii, sport, sală de lectură, festivaluri artistice, conferinţe, etc.

Toţi s'au acomodat cu acest program zilnic; alăturându-se şi cu cel de noapte, când fiecare trebuea să facă câte 2 ore de planton—zilele zburau repede una după alta, fiecare zi având bucuriile şi plăcerile ei datorită programului nou schimbat zi de zi.

Veselia din tabăra dela Slănicul Moldovei — a descreţit frunţile celora ce au luptat un an de zile contra foamei, deoarece masa la Slănic, a fost de bună calitate şi prea suficientă, făcând pe studenţi să-şi aducă aminte de anii îmbelşugaţi.

Slănicul Moldovei aruncat între munţii înconjuraţi numai de brazi, este unul din cele mai pitoreşti locuri ale ţării noastre.

Reintoarcerea

Odată cu pregătirile stabilizării, din cauza lipsei de de bani au început pregătirile reîntoarcerei la Iaşi. Cu maşinele, alţii cu trenul grăbindu-se să ajungă la părinţi, pentru a le arăta kilogramele în plus datorită şederii la Slănic.

STD.

Salarizările

BUC. 22. — Confederaţia Generală a Muncii a dispus ca salariile funcţionarilor neîncadraţi în contractul colectiv, să fie plafonate după criterii care se vor stabili, ţinându-se seama de coeficientul tehnic.

AZI

Marţi 23 Septembrie 1947
Ort. Zăm. Sf. Ion B.
Cat. Sf. Lin Papa
Ebr. 9 Tişre 5708

Farmaciile de serviciu

Farmacia Davilla Piaţa Cuza Vodă
Farmacia Lazarovici, str. Cost. Negri
Farmacia Mihail str. Bucşinescu
Farmacia Minerva str. M-şal Malinovski

PROCUROR DE SERVICIU
Ion Ciobanu, str. Muzelor Nr. 11

CINEMA

Cei mai „comerciali" actori ai anului

Cunoscuta revistă cinematografică „Motion Picture Herald" a publicat de curând lista celor zece actori din Hollywood care au adus cei mai mulţi bani producătorilor lor, în 1946.

Bing Crosby deţine şi de data aceasta, pentru a treia oară consecutiv, fruntea clasamentului. El egalează astfel recordurile lui Mickey Rooney, care a figurat în primul loc din 1939 până în 1941 şi ale lui Shirley Temple care l-a precedat pe acesta din urmă, din 1936 până în 1938.

Al doilea loc revine frumoasei Ingrid Bergman, iar al treilea lui Van Johnson.

De remarcat că primele două vedete apar împreună în filmul care de mai bine de un an obţine succese răsunătoare în America: „Clopotele dela Sfânta Maria".

La locul al patrulea, îl regăsim pe Gary Cooper care a câştigat astfel două puncte faţă de 1945. Bob Hope aste al cincilea, dobândind şi el două puncte. Humphrey Bogart deţine locul al şaselea, înaintea lui Greer Garson care era a treia anul trecut, Margaret O. Brien (a cărei decadenţă se desfăşoară vertiginos, de vreme ce fusese prima în 1943 şi a patra în 44 şi 45). Insfârşit Roy Rogers se menţine la locul al zecelea, fiind unicul reprezentant al filmelor de cow-boys în acest palmares. Roy Rogers, care n'a fost văzut încă în niciun film pe ecranele noastre, este într'adevăr regele cow-boilor americani.

Acest clasament subliniază declinul lui **Spencer Tracy** şi al **Judi-ei Garland**, **Cary Grant**, în ciuda câtorva filme excelente, suferă şi el o eclipsă. Mickey Rooney pare definitiv „demonetizat" iar „Micuţei" Shirley căsătoria nu i-a folosit prea mult.

Demne de remarcat sunt apoi alte absenţe: **Bette Davis**, Ray Milland, **Clark Gable**, Rita Hayworth, **Claudette** Colbert, **Olivia de Havilland**, Gregory Peck, **Errol Flynn**, Gene Tiernay, etc.

O... desminţire

Este curios că acest clasament nu corespunde deloc rezultatelor referendumului organizat de revista „Screen Guide" printre cititorii săi.

Cele mai populare vedete ar fi, în ordine, Gregory Peck, Cornel Wilde, Van Johnson, John Garfield şi Glen Ford,—pentru „male stars"; Ingrid Bergman, Dorothy McGuire, June Allyson, Bette Davis şi Olivia de Havilland,—pentru „female stars".

Ceeace ar dovedi (exceptând pe Ingrid Bergman şi pe Van Johnson) că vedetele care aduc cei mai mulţi bani nu sunt cele care plac cel mai mult. Cu alte cuvinte, publicul se interesează, tot atât de mult de subiect şi de regie cât şi de interpreţii unui film.

Pe marginea unei întâlniri internaţionale — **SPORT**

De ce a pierdut România în faţa Cehoslovaciei 6-2 (3-1)

Duminică capitala a găzduit o nouă întâlnire internaţională susţinută de echipe de foot-baal a României de astă dată în compania Ceho-Slovaciei.

Şirul victoriilor repurtate în ultimul timp de naţionala României a fost întrerupt în matchul de Duminică, deoarece unsprezecele aliniat de români nu a avut coeziunea necesară fiind format din jucători aparţinând a patru echipe: I. T. A., C. F. R. (Timiş), C. F. R. (Buc.) şi Libertatea.

Deasemenea comisia de selecţie a căzut în greşala de a introduce jucătorii pe sprânceană vorba românului şi nu după merite.

S'a renunţat la serviciile lui Pall centrul stopeur al I. T. E-i un jucător care în momentul de faţă nu are contracandidat în ţară, pentru a se introduce în echipă pe Mari asupra căruia se mai trăseseră unele concluziuni şi în alte jocuri, care printre altele a ratat şi un 11 metri.

Lipsa lui Marian s'a făcut resimţită în mare măsură, atacul neavând acel realizator şi creator înlocuit prin Reuter care în momentul de faţă nu putea emite pretenţii prin forma manifestată la ultimile jocuri, oricâte drepturi câştigate ar avea.

Politica cea mai sănătoasă care ar fi trebuit să fie urmată ar fi fost desemnarea necontestatei I. T. A. să reprezinte culorile naţionalei României cu câteva complectări şi rezultatul ar fi fost altul.

Vecinii noştri ne-au arătat încă odată că ne sunt superiori din toate punctele de vedere, învingându-ne fără drept de apel, deoarece echipa lor cuprindea jucători din două echipe S. K. Bratislava şi Sparta şi fusese formată din timp.

Sperăm că pentru jocul cu Ungaria selecţionarea naţională se va face cu mai mare atenţie şi din timp; căci astfel România nu va putea împiedeca un nou eşec.

Ştiaţi că...?

— La Fălticeni formaţia secundă a CFR (Iaşi) a plecat steagul în faţa grupării locale A, S. Muncitorul cu 2-1.

— Politehnica în drum spre casă a jucat Luni la Tecuci, rezultat care până în momentul de faţă nu ne-a parvenit,

— Biroul federal a decis rejucarea matchului Textila (Buhuşi)—Metalo-chimic câştigat de primii cu 3-0 şi anume Joi 25 la Braşov.

— Concursul de pronosticuri organizat de cotidianul „Lupta Moldovei" de Duminica trecută a dat următorii câştigători: premiul I d. Jean Gheorghiu conducătorul feroviarilor ieşeni, premiul II d. Brighiu Corneliu şi premiul III Forschmidt Adrian.

Primii doi au totalizat câte 7 puncte, ultimul cu 6 puncte prin tragere la sorţi.

— Comisiunea pentru premierea celui mai desciplinat jucător dela jocurile: 6 Martie-Marathon şi Unirea C. F. R.-Macabi s'a reţinut a-l acorda căci ar fi trebuit să-şi schimbe calificarea în desemnarea celui mai nedesciplinat jucător.

— C. F. R. (Iaşi)—B—se deplasează Duminică la Huşi unde va întâlni pe Ioan-Vodă cel Cumplit.

— Premiile acordate de ziarul „Lupta Moldovei" pentru concursurile de pronosticuri vor fi majorate începând de Duminică în modul următor: premiul I 700 lei pr. II 400 lei şi premiul III 300 lei.

ŞT. GEORGESCU

DOCTOR
R. DAMSKER
Medicul şef al Serviciului de
BOLI INTERNE
al Spitalului Israelit, consultă în
Str. Elena Doamna Nr. 17
8—10 şi 3—6

DOCTOR
A. Aberman
Medic de Spital
Consultă:
Boli de Copii şi Sugari,
între orele 8-10 a. m. şi 2-6 p. m.
Str. I. C. Brătianu. 39
a se telefona la Nr. 1884

Instalarea violoncelistului Serafim Antropov

(Continuare din pagina I-a)

izbuti Filarmonica în opera de reconstrucţie a ţării.

Pentruca munca aceasta să nu fie stearpă trebue dublată de o politică dibace de aducerea publicului la spectacole, interesându-l prin programe bine alcătuite. Artistul trebue să coboare în mijlocul massei de spectatori, să nu se izoleze în turnul de fildeş.

Repertoriul trebue să aibă tendinţe progresiste, să fie optimist, să redea lupta din viaţă.

Datoria artistului eşean este să lupte pentru dărâmarea prejudecăţii că Iaşul ar fi un oraş căruia nu-i rămâne altceva de făcut decât să se culce pe laurii vechei tradiţii.

Iaşul nu este un oraş stors de vlagă. In Iaşi se pot realiza fapte culturale demne de renumele lui.

Să facem ca dela Iaşi să pornească un curent artistic nou la care să se adape masele populare

In numele P C R d. Rusu ţine să precizeze că dacă din punct de vedere economic, politic şi social s'au schimbat multe după 23 August, pe tărâm artistic, în grija de educare a maselor populare, nu s'a prea făcut mare lucru.

Trebue răsturnată definitiv mentalitatea că arta ar fi un bun al unei clici de privilegiaţi. Arta trebue pusă în slujba masselor populare, ea nu poate rămâne închisă în formula artă pentru artă, ci trebue să aibă o tendinţă directoare, ţintind să ridice nivelul poporului şi să-l instruiască.

PCR socoteşte că acum când condiţiile obiective au fost atinse în sectorul economic, trebue să-şi îndrepte stăruitor atenţia asupra problemelor de artă.

Dela Iaşi va trebui să pornească un curent nou artistic la care să se adape masa populară, intelectuali-muncitori şi ţărani.

Asigură conducerea „Filarmonicei Moldova" de sprijinul PCR, sprijin ce va ţinti să ajute Filarmonica eşeană să înceapă o nouă viaţă artistică, şi astfel, împreună cu celelalte instituţii de artă din oraşul nostru, să contribue la primatul cultural al Iaşului.

Promite întregul sprijin al P. C. R. pentru artiştii Iaşului, căci între economic şi artistic sunt legături adânci, de care doctrina materialistă ţine seama cu rigurozitate.

După ce dl. Garabet aduce salutul comitetului deinterior al Filarmonicei, ia cuvântul noul director dl. Serafim Antropov.

Mulţumind d-lui consul Stepanov pentru faptul de a fi cinstit cu prezenţa sa solemnitatea deschiderii repetiţiilor Filarmonicei Moldova, adresând de asemenea un cuvânt de mulţumire celor ce au asigurat de sprijinul lor Filarmonica eşeană, d. Serafim Antropov arată că va lupta să creeze condiţiile necesare dezvoltării vieţii muzicale eşene.

Un zvon neîntemeiat

Dl. Antropov a ţinut să spulbere svonul prin care răuvoitorii au agitat ideea desfiinţării Filarmonicei Moldova pe motiv că această instituţie nu exista înainte de 1938.

Nu numai că Filarmonica eşeană nu se desfiinţează dar se vor crea altele noi la Galaţi, la Braşov, la Sibiu şi în alte centre ale Ţării.

Noul statut de salarizare al artiştilor şi condiţiile favorabile create prin stabilizarea monetei asigură artistului un trai omenesc în viitor.

Centralismul artistic va fi desfiinţat, creindu-se posibilităţi de schimb între provincie şi capitală.

Artistul trebue să înceteze de a mai fi un funcţionar. Misiunea lui trebue să tindă spre educarea poporului, a tuturor categoriilor sociale, muncitori, ţărani şi intelectuali.

Pentru acest ideal va lupta Filarmonica în actuala stagiune, ne asigură emeritul ei conducător.

REP.

Citiţi „OPINIA"

Călători poloni prin Moldova

(*Urmare din pag. I-a*)

ale Sucevii. Atribue râului Moldova numele de Baia. Localitatea Baia n'o mai vedem numită oraşel, ci sat.

Autorul notelor nu cunoaşte sau uită râurile: „Târgul Siretului cu trecere peste râul Siretul Moldovenesc, îl trecurăm în vad, căci aici e mai puţin adânc ca la Târgul-Frumos"; fireşte, Siretul nu curge pe la Târgul-Frumos şi s'a făcut o ciudată confuzie.

In relaţiunea II-a, a lui Franciszk Radzewski, cu data de 20 Februarie 1700, se pomeneşte iarăşi despre Suceava:

„La patru mile depărtare osirăm de vreme la Suceava după ce trecurăm peste râul cu acelaş nume, ce curge sub acest orăşel. Dar şi aici era mare sărăcie în ce priveşte furajul. Conacul acesta era aşezat în aşezări proaste lângă mănăstirea armenească (Zamca), întărită de ai noştri pe un deal—ceva mai jos spre răsărit era aşezarea oraşului vechiu, unde se află zidurile pustii ale mânăstirilor împodobite şi ale caselor mari de piatră şi ruinele unui oraş odinioară populat".

Mânăstirea Zamca ni se arată tot de polonezi întărită, iar nota generală a impresiei călătorului este tot pustiul pronunţându-se chiar sentinţa definitivă „ruinele unui oraş" pe timpuri înfloritor.

Despre Baia, Fr. Radzewski notează aproape aceleaşi lucruri:

„In apropiere este un râu mai mare, Moldova, care curge de sub dealurile ce se află la miază zi. Inspre miază noapte se află mânăstiri pustii şi o biserică catolică polonă, zidurile numai, indicii ale unui oraş odinioară populat. Acum sunt abia câteva colibe proaste, noaptea o petrecem sub cerul liber".

La 21 Februarie a fost pe meleagurile Băiei, prin 1700, acel Demnitar dela Poznan —şi solia n'a putut cel puţin dormi într'o casă de om, fiind cu toţii obligaţi a petrece noaptea afară. Câtă mizerie într'o ţară atât de bogată!

La 23 Februarie solul sosi noaptea la „Krasny-Târg", adică Târgul-Frumos, iar relatările cu privire la Iaşi sunt foarte interesante cuprinzând interesantul protocol de primire al trimişilor regeşti.

*

Stanislav Chometowski, voievodul Mazoviei, fu trimis în 1712-1714 la Poartă pentru recunoaşterea lui August ca rege, după pacea dela Prut. Din darea de seamă a secretarului său citim astfel de reportaj:

— ...Apropiindu-ne de Iaşi s'au tras focuri de tun dela castel şi clopotele bisericilor au început să sune. Clopotele acestea atârnă numai de formă, căci Moldovenii nu le trag decât dacă trece domnul sau dacă el dă poruncă pentru vreo solemnitate publică. Pentru liturghie însă ciocănesc pe o scândură sau pe o tablă de fier, ceeace cere mai puţină muncă".

— A. G. STINO

Opinia publică

De unde ne veneau lecții de democrație

O informație transmisă de corespondentul agenției „Tass" din Londra ne informează că un ofițer și un director de liceu au fost arestați pentru vina de a fi colectat fonduri în vederea sprijinirii unui ziar de stânga care nu pompează safeurile trustmani-lor.

Și când te gândești că de acolo ne veneau toate lecțiile de democrație și libertate. !...

„Prietenii Scânteii"

Cu ocazia împlinirii a trei ani dela apariția legală a ziarului „Scânteia" a avut loc Duminică dimineață în sala Teatrului Național un festival cu care ocazie d. prof. Balmuș și-a dezvoltat conferința cu subiectul: libertatea presei și d. Constantiniu membru în comitetul de direcție al ziarului „Lupta Moldovei" a vorbit despre „Drumul Scânteii".

Și-au dat concursul Filarmonica Moldova și Teatrul Poporului.

Cu această ocazie s'a pus bazele la Iași a asociației „Prietenii Scânteii" din a cărui comitet fac parte d-nii: G-ral Ignat, prefect C. Bordeianu, C. Rusu, prof. univ. C. Balmuș, prof. univ. G. Livescu, prof. dr. Câmpan, prof. dr. Buțureanu, dr. S. Goldenberg, Sorin Pavel, Strujan și d-na Săvescu.

În ciuda șoviniștilor

Salutăm cu plăcere gestul d-lui general Ignat, care pentru a dezavua gestul șovin al celor ce și-au găsit să dărâme un imobil locuit în majoritate de evrei în zi de an nou, a îmbrățișat în plină ședință pe d. farmacist Cuperman vice-președintele comunității evreești.

Cerem totodată și pedepsirea vinovaților.

Acum să vedem inițiativa brânzarilor

Desigur că autorii meri cariatului teșan au avut și partea lor de vină în lipsa de alimente de care suferim când au stabilit prețurile la unele articole mult prea reduse față de alte orașe. Aceasta a făcut ca unele articole alimentare să ocolească Iașul.

Astăzi s'a remediat această lacună.

Prețul produselor lactate a fost ajustat astfel ca să corespundă cu acel din județele vecine.

E rândul brânzorilor să-și arate inițiativa în aprovizionarea normală a orașului.

O manevră a brutarilor

Unele brutării te obligă să-ți ridici rația de mălai cu 10 lei kg. sub sancțiunea că nu-ți va da rația de pâine.

Când în piață se găsește din abundență mălai cu 6—7 lei kg. pentruce să fii obligat să-l iei dela brutărie cu 10?

Dece unele brutării dau pâine proastă?

La anumite brutării se fabrică o pâine cleioasă, incomestibilă.

Interesându-ne la fața locului ni s'au dat următoarele explicațiuni:

O parte dintre brutarii sunt aprovizionați cu făină de moara Fruchtman, ceilalți de moara din Podul Iloaei ale d-lui Leon Ilie.

Ori din făina furnizată de moara Ilie nu se poate fabrici o pâine comestibilă.

Iarăși Vama

La Vamă se petrec lucruri intolerabile: furturi, șperțuri, indolență, obrăznicie.

Cerem o severă anchetă.

Înapoi la piețe!

Considerăm ca bună măsura interzicerii asaltării țăranilor la bariere. În afară că profitând de acest exod la barieră se strecurau fel de fel de speculanți, dar se pusese și o problemă de psihologie: la ce să mai vină săteanul în oraș dacă el avea posibilitatea să-și vândă marfa la barieră?

Înapoi la piețe!

Un hingher care prinde oi

Postul de jandarmi din Podul-Iloaei a cerut Legiunii arestarea individului Petru C. Ioan, hingherul Municipiului Iași, care fiind reținut pentru niște cercetări la acest post, a dispărut luând cu sine o oaie.

Să fi fost oare oaia turbată?

Născuți, căsătoriți, morți

Mișcarea demografică pe lunile Iulie și August este următoarea:

IULIE născuți: 150; căsătoriți: 69; morți: 271.

AUGUST născuți: 147, căsătoriți: 41, morți: 231.

Azi se distribuie pâine

Azi se distribuie pâine cu bonurile 54 și 119.

Mâine, Miercuri se dă făină de mălai, Joi pâine Vineri făină de mălai, Sâmbătă și Duminică pâine.

Intre dl. Bevin și studenții britanici

—(Urmare din pag. I-a)—

nia sa a refuzat însă să indice cauzele reale ale acestui pesimism. A omis de pildă, să vorbească despre Grecia, despre Egipt, despre Palestina. A omis să spună că oamenii puțini pe care-i reprezintă în realitate, și nu milioanele de muncitori care l-au înscăunat în urmă cu doi ani și jumătate, au interes ca în aceste regiuni spiritele să nu fie pacificate și sângele omenesc să curgă.

A uitat d. Bevin să spună că imperiul Majestății Sale îndeplinește cu strictețe dispozițiile marilor trusturi americane care vor să transforme O. N. U. într'un instrument al politicii lor de acaparare.

Studenții britanici însă și toți oamenii simpli ai Angliei, toți cei cari, cu tot caracterul reacționar al legii electorale engleze, au reușit să aducă la putere un guvern în promisiunele căruia au crezut și în care nu mai cred astăzi, cunosc toate aceste fapte.

Le cunosc și își dau seama de gravitatea lor mai ales în urma rechizitoriului d-lui Vâșinschi.

Le cunosc și sunt decișI, prin propriile lor forțe, să le curme, căci știu care este și remediul.

Deaceea în timp ce dl. Bevin se întreba îngrijorat de soarta omenirii, studenții britanici își exprimau convingerea că un viitor mai bun este asigurat prin solidaritatea tuturor popoarelor împotriva unor politicieni ce slujesc trusturilor.

Credința și hotărîrea tinerilor britanici constitue însăși siguranța unui viitor fericit, viitor, pe care însă dl. Bevin nu-l vede, nu-l poate vedea decât în culori sumbre. Între dl. Bevin și studenții laburiști chiar nu mai există nici o posibilitate de apropiere.

Și în lupta aceasta, izbânda nu poate fi decât a studențimii. Căci și dreptatea și tinerețea și poporul sunt de partea ei.

Ultimul termen

pentru declarațiunea de impunere la global

Termenul pentru declarațiunea de impunere la global, din legea pentru așezarea contribuțiunilor direct asupra veniturilor se prelungește până la 30 Sept. a. c.

ELEVII OBLIGAȚI

a lucra la asanarea orașului

Se aduce la cunoștință elevelor și elevilor școlilor secundare de toate categoriile din orașul Iași, că sunt obligați să conlucreze în cadrul școlii la opera de curățire și asanare a orașului Iași.

În acest scop, vor fi prezenți la școlile respective, cu uneltele necesare, de trei ori pe săptămână elevii și de două ori elevele, între orele 8-12.

Fără dovadă eliberată de Direcțiunea școlii că au făcut efectiv muncă anunțată, elevele și elevii nu vor fi primiți să frecventeze cursurile școlare în acest an.

Citiți „OPINIA"

Cum se vor plăti ajutoarele de înmormântare a pensionarilor

Până la data până când se vor plăti în mod efectiv pensiile recalculate pe baza noilor salarii corespunzătoare, ajutoarele de înmormântare se vor plăti pentru pensionarii decedați până la 15 August 1947 inclusiv, socotindu-se drepturile în lei vechi la raportul 1 leu stabilizat pentru 20.000 lei vechi, iar pentru pensionarii decedați până la 1 Noembrie 1947 prin împărțirea cu 1000 a drepturilor cuvenite în lei vechi.

Plata ajutoarelor unice va fi eșalonată în patru rate trimestriale egale.

Comitetul județean pentru ajutorarea poporului grec

APEL

IEȘENI,

Organizațiile democrate din Iași: Apărarea Patriotică Confederația Generală a Muncii, Federația Democrată a Femeilor Române, Asociația Voluntarilor de război antifascist, Uniunea Tineretului Muncitoresc, Frontul Democratic Universitar.

Vă cheamă să sprijiniți moral și material lupta poporului Grec în frunte cu Generalul Markos, împotriva fascismului susținut de capitalismul monopolist anglo-american.

Poporul Grec sângerează nu numai pentru lupta libertății țării lui, ci și pentru zdrobirea reacțiunii internaționale, care prin uneltele sale perfide *dolarul* și *trădătorii*, vrea să subjuge toate țările democratice.

Lupta dreaptă a poporului grec pună stavilă acestei expansiuni și asigură viitorul copiilor noștri și liniștea căminelor noastre.

Eroica sa rezistență, martirajul, teroarea și suferințele pe care le îndură partizanii greci pentru o cauză dreaptă ne impun datoria să mobilizăm toate conștiințele, să solidarizăm întreg poporul simțindu-ne alături de soldații greci.

Ne cheamă democrații din Ikaria, Limnos. Caudos, Agros și din toate insulele Mării Egeei.

Auzind strigătul mamelor, li se alătură glasul întregului popor grec și el se răspândește în toată lumea ca un puternic act de acuzare împotriva ocupanților anglo-saxoni.

Ei cer oprirea incendiului din Grecia înainte de cuprinde lumea întreagă. Tragedia lor trebue cunoscută de poporul român care odată cu lichidarea rămășițelor fasciste din țară își manifestă solidaritatea cu lupta tuturor popoarelor pentru libertate, pace și independență, căci fascismul oriunde mai dăinuește constituie o permanentă amenințare a păcii și progresului.

IEȘENI,

Pentruca sprijinul nostru să fie cât mai real: Propagați solidaritatea noastră cu armata greacă.

Contribuiți cu generozitate la strângerea de bani medicamente și efecte pentru luptătorii greci.

Cetățenii orașului și Județului Iași trimit salutul lor. călduros și plin de admirație eroică armatei populare și viteazului ei comandant, Generalul Markos.

Trăiască solidaritatea poporului român cu lupta poporului pentru: libertate, independență, pace și progres.

Generalul Div. *V. Precup*	General Div. *Nichita*
Comand. Reg. IV Militară	Comand. Secund Reg. IV Mil
General Brig. *I. Lucasevici*	*Ion Nicuti*
Comand. Secund p. E.C.P.	Vice Președintele Camerei
Dr. V. Mâiza	*V. Ionescu*
Deputat de Iași	Deputat de Iași
C. Bordeianu	Prof. Universitar *C. Balmuș*
Prefectul Județului Iași	Decanul Facultății de Litere
Ing. *I. Țaranu*	*V. Bușilă*
Dir. Regional C. F. R.	Insp. General Sanitar
C. Câmpeanu	*P. Furtună*
Insp. Gen. Sig. Vol. Spania	Insp. General Poliție
Maior *N. Iliescu*	*N. Athiri*
Vol. din războiul antihitlerist	Insp. Gen, Secundar Școlar
M. Iorda	*C. Botez*
Dir. Teatrul Național	Dir. Băncii Naționale
N. Constantineanu	*I. Bădică*
Insp. General Șef Inv. Primar	Chestorul Poliției Iași
Cpt. Inv. Gh. Radu	
Șeful Reg. I. O. V. R.	*Vasile Cozma*
Volunt. din răzb. antihitlerist	Insp. Școlar Județean
C. Zaharia	*A. Caras*
Președ. Comisiei Locale	Fost Voluntar din Spania
C. Surugiu	*D. Işoveanu*
fost deținut politic	fost deținut politic
S. Bercovici	*M. Dăscălescu*
fost deținut politic	Secretar General A. P.
Prof. M. Săvescu	*Ion Solomon*
Președ. F. D. F. R.	Membru în Cons. internat.
Gh. Lemnaru	al studenților
Secretar G-ral Fr. Plugarilor	*C. Javorschi*
Dr. I. Goldenberg	Secretarul General U. T. M.
Președintele C. D. E.	

Ieftenirea prețurilor la atelierele de confecții

Confederația generală a muncii a cerut ca prețurile aflate acum în vigoare la atelierele de îmbrăcăminte și încălțăminte, să fie micșorate, întrucât astăzi ele reprezintă o valoare mai mare decât costul real al materiei prime și al manoperei.

E vorba ca actualele tarifuri să se reducă la jumătate.

Inițiativa C. G.M. e binevenită, pentrucă atelierele de croitorie și cizmărie iau într'adevăr prețuri care se apropie de speculă.

DOCTOR
S. A. DAVID
Boli Interne și de
COPII, BOLI DE FEMEI
Venerice. Sifilis
Blenoragia, vindecă radical în 9 ore.
Iași, Str. Costache Negri 5 (colț Elena Doamna)
Cons. 8—12 dim. și 2—9 seara

Școala de oficianți sanitari își suspendă anul I

Având în vedere reducerile de posturi și de personal bugetar, Ministerul Sănătății a decis ca „pentru anul școlar 1947 | 48 școala de Oficianți Sanitari dela Iași nu vor mai primi elevi în anul I.

Inscrierile pentru anul I cum și eventual examen de primire ce s'ar fi ținut la această școală se anulează.

Ședințele Comitetului Central pentru

înfrumusețarea și asanarea Iașului au fost întrerupte până Vineri

Ședințele Comitetului Central pentru înfrumusețarea și asanarea Iașului au fost întrerupte până Vineri, prin plecarea din localitate a d-lui general V. Ig...

Azi la CAPITOL
PUTERNICA DRAMA
Faruri în ceață
cu
FOSCO GIACHETTI
și MARIELA LOTI
SUBIECT ZGUDUITOR—ACȚIUNE PALPITANTĂ

Un înalt funcționar al Ministerului Sănătății dat în judecată pentru luare de mită și excrocherie

Parchetul Tribunalului Iași a complectat un interesant proces de sperț și falșă recepționare de lucrări intentat unui înalt funcționar de minister.

Este vorba de reclamația introdusă de dl. Șaie Volf, domiciliat în Iași str. Aron Vodă 22 și Casa de Construcție Giuseppe din Iași str. Dumbrava Roșie 2, împotriva d-lui Paul Zeck arhitect și subdirector Technic la Direcția Arhitecturii și Geniul Sanitar din Ministerul Sănătății.

Reclamanții se angajaseră față de Epitropia Spitalului Sf. Spiridon să efectueze în urmă cu câteva luni o lucrare a cărei valoare se ridica la câteva zeci de milioane.

La un moment dat — susțin reclamanții când lucrarea se afla în curs de executare, a apărut - venit din București - dl. Paul Zeck care declinându-și calitatea l-ea cerut antrepenorilor o serie de acte și lucrări justificative pe care aceștia nu le posedau.

Oferindu-se apoi ca în schimbul unei sume de 6 milioane și alimente să le execute el aceste acte, Paul Zeck a plecat, luând un aconto de 1.800.000 lei și câțiva saci cu făină, sticle cu untdelemn și 2 cutii cu zahăr.

Ori formele respective, nu le-a îndeplinit de loc deși între timp sub presiune a izbutit să stoarcă dela antreprenori importante sume de bani.

La reclamația antreprenorilor se asociază și Epitropia Sf. Spiridon care reclamă atât neefectuarea lucrărilor cât și recepționarea falșă făcută de către Zeck.

Un nou magistrat supleant

pe lângă serviciul Județean de cuntroi economic

D. Mircea Manole judecător de ședință dela Tribunalul Iași, a fost desemnat prin decizia ministerului justiției, ca magistrat supleant al titularului, pe lângă serviciul județean de control economic, cu obligați unea pentru d-lui de a continua activitatea și la instantele unde funcționează în prezent.

REDUCEREA
taxelor la ȘCOALA de MAȘINI de SCRIS permite *oricui*, la orice vârstă și cu oricâta clase de școală să învețe foarte repede DACTILOGRAFIA cu 2 sau cu toate 10 degete.

Se mai poate învăța: STENOGRAFIA internațională, CONTABILITATEA- bancară- comercială- industrială etc., CORESPONDENȚA - comercială, LUCRURI de BIROU pentru orice instituție, LIMBI STRAINE-Rusa. Engleza, Franceza și Germana. Cursuri speciale pentru începători și avansați.

Se SCRIE și se COPIAZĂ acte de orice fel, în oricare limbă și în oricâte exenplare mai *eftin* ca oriunde.

Se TRADUCE orice corespondență, actc, literatură, etc. în și din limbile de mai sus.

D-nii Profesori și Studenți vor avea reduceri la MULTIPLICAREA cursurilor în oricâte exemplare la o mașină specială de multiplicat.

Se eliberează DIPLOMA de absolvire.

Inscrieri se fac zilnic, între orele 8 dim. și 8 seara la ȘCOALA DE STENO-DACTILOGRAFIE din str. MUZELOR Nr. 9 (vis a vis de Liceul Oltea Doamna").

DOCTOR
CORNELIU GANCEVICI
și-a reluat consultațiile pentru
BOLI DE PIEPT
în zilele de Luni, Miercuri și Sâmbătă dela orele 11-14, în Stradela Adamachi Nr. 9

Citiți „OPNIIA"

ASTAZI LA SIDOLI
Capo-d'operă americană
Abraham Lincoln
cu RAIMOND MASSEY
Completare muzicală RUMBA-RITM

ULTIMA ORA

Cum va fi aprovizionată cu lapte populația Iașului

— Noile dispoziții ale Oficiului Economic. Inființarea depozitului central al laptelui

Primul aliment care a început să lipsească depe piața Iașului a fost laptele care, deși câtva timp înainte de stabilizare se găsea în abundență, a încetat să mai existe în piețele alimentare.

Cauzele erau multiple și atât specula care se încerca de către câțiva achizitori cât și dorința de câștig rapid a unora dintre țărani, motive la care se adăuga la un moment dat prețul scăzut față de celelalte articole alimentare indicat de mercurial, toate acestea au contribuit la dispariția laptelui depe piață.

Au urmat în ordine cronologică cozile imense, apoi busculadele în jurul unei lăptărese stinghere și în cele din urmă goana disperată pela bariere, dincolo de bariere, prin satele înconjurătoare.

Laptele ajunsese de negăsit.

*

Iată însă că în recenta conferință ce a avut loc la Prefectură s'a hotărît formarea unui Depozit Central de lapte—în cadrul O.D.E.L.A.P.-ului—care va avea în grijă aprovizionarea populației ieșene cu lapte de bună calitate.

Inițial s'au acordat autorizații de colectare unui număr de șaisprezece comercianți de branșă care vor aduce lapte din cele șaisprece zone în care a fost împărțit județul nostru.

Deoarece însă unele regiuni sunt mai îndepărtate și colectorii nu pot veni zilnic, s'a hotărît să se alterneze aducerea laptelui de așa manieră încât indiferent de depărtarea la care se află colectorul, orașul să nu sufere și să-și aibă cantitatea necesară de lapte.

Pe str. Mârzescu 34 a și fost fixat un sediu central al Depozitului de Lapte unde va fi depozitat tot laptele ce începe să fie adus de azi înainte.

Pentru început, ca încercare, se vor aduce cca. 4000 kg. de lapte care se vor distribui în primul rând spitalelor, cantinelor și instituțiilor, iar cantitatea rămasă, celorlalți cetățeni. Dacă experiența va reuși, desigur că această cantitate de lapte va fi mărită așa încât toată populația va putea beneficia de avantagiile acestui Depozit Central și astfel un pas înainte spre aprovizionarea orașului cu alimente va fi făcut grație inițiativei de care au dat dovadă autoritățile noastre și în speță Oficiul Economic Județean și harnicul său director, dl. V. Condrea. M

Reformă generală a Justiției

Importantul proect prezentat de partidul comunist român

BUCUREȘTI 23 — Vineri 19 Septembrie 1947 a avut loc Consiliul Politic al Blocului Partidelor Democratice sub președinția d-lui Dr. Petru Groza.

Dl. Lucrețiu Pătrășcanu, ministrul Justiției, a înfățișat în numele Comitetului Central al Partidului Comunist propuneri pentru reforma justiției, care au fost acceptate în unanimitate.

Iată în linii generale ce conțin aceste propuneri.

Reorganizarea instanțelor judecătorești prin: Desființarea sfaturilor de împăciuire și prin lărgirea competențelor judecătoriilor. Inființarea instanțelor judecătorești ambulante. Judecătoriile vor avea un sediu principal fixat prin lege, și sedii secundare.

Tribunalele vor avea secțiuni complecte și vor fi alcătuite cu judecători de carieră. Recursurile se vor judeca de 2—3 judecători la Tribunal și 3-5 la Curtea de Apel.

Curtea de casație va avea 2 secții: Civilă și Penală. Parchetul va fi alcătuit dintr'un corp aparte de procurori care vor merde dela Tribunal la Curtea de Casație.

Justiția Militară va fi deasemenea reorganizată, limitându-se atribuțiile. Se înființa Tribunale speciale pe lângă G. F. R.

Se introduc asesorii populari aleși de obștiile sătești pentru judecătoriile rurale și de sindicate și asociații profesionale pentru Tribunale și Curți de Apel. Asesorii vor fi aleși din listele prezentate prin tragerea la sorți pe timp de 1 an și vor fi desemnați prin rotație pe câte 3 luni. Magistrații profesioniști sunt inamovibili. La judecătorii, asesorii au vot consultativ, respingerea votului lor cere motivare și atrage după sine atacul din oficiu prin recurs. La celelalte instanțe asesorii au vot deliberativ.

Pentru a ușura activitatea judecătorilor a căror competență se lărgește mult, procesele mici vor fi judecate de Poliție și Jandarmerie. Curtea de apel se va transforma în Curte Criminală și va judeca recursurile.

Invățământul Dreptului trece la Ministerul Justiției. Se vor înființa cursuri speciale pentru asesori.

Toate barourile de avocați vor fi dizolvate reînființându-se altele noui cu reînscrieri limitate.

Se înființează o comisie de organizare judecătorească sub președinția d-lui Cireș, precum și o comisie pentru modificarea Codul Civil sub președinția d-lui Eugen Herovanu și o comisie pentru modificarea Codului Penal sub președinția d-lui Traian Popp.

Un avion fără pilot a traversat Atlanticul

Avionul a fost condus prin unde, depe uscat

LONDRA 23.—Prima traversare a Atlanticului cu un avion fără pilot, a reușit perfect.

Eri în zorii zilei, un avion cu patru motoare american a părăsit Terra-Nova și după un zbor de 10 ore și 15 minute, a aterizat pe un aerodrom britanic după ce a parcurs 3800 km.

Avionul fără pilot a fost condus prin unde de către un post instalat în America și unul în Anglia.

Zborul lui a fost controlat de mai multe vase din Atlantic care comunicau posturilor conducătoare situația meterologică din zona lor.

Pe bordul avionului erau 14 pasageri.

La Galați s'a pus în consumație carne de câne!

Furia populației împotriva măcelarului nelegiuit

GALAȚI 23.—Organele polițienești secondate de controlul economic, au descoperit în localitate un abator în care se tăia carne de câine ce era vândută măcelarilor și restaurantelor drept batal și carne de berbec!

Șeful sinistrului abator de tăeri de câini, Gh. Pârvu din strada Mioriței 85, a fost purtat pe străzile orașului, ținând în mâini un cap de câine.

Impozitul special pe chirii

BUCUREȘTI 23. — Comisia de tehnicieni de pe lângă Ministrul Finanțelor a elaborat un important proect.

Proectul prevede ca noul impozit special pe chirie să fie plătit de către proprietari. Proprietarii urmează să încasa, indiferent de categoriile de chiriași pe care îi au, numai 45 la sută din chiria din 1938.

Restul de 55 la sută revine Statului drept impozit special pentru proprietățile imobile.

ORA 12

Bazele refacerii bugetului general al Statului

BUCUREȘTI 23.— La Ministerul de Finanțe au luat sfârșit lucrările pentru recalcularea bugetului. Comisia economică pentru stabilizarea monetară a dat dispoziții pentru intrarea în vigoare a bugetului recalculat. Caracteristicele mai importante ale noului buget sunt:

a) Creditele bugetare disponibile până la 15 August, vor fi desființate.

b) Vor fi lichidați furnizorii rămași neplătiți.

c) Au fost efectuate degrevări simțitoare ale impozitelor indirecte, pentru ușurarea masselor de muncitori și salariați.

d) Impozitele rămase neplătite vor fi calculate: 1 leu stabilizat pentru 3000 lei vechi.

e) Se vor elibera certificate de plată și cecuri fiscale. Acestea vor putea fi utilizate la efectuarea plăților.

f) Comisiunea pentru stabilizare și reformă monetară a dat o dispoziție prin care se interzice ocuparea a două servicii plătite integral.

ARMATA ȚARII, SUB STEAGUL DEMOCRAȚIEI

Ordinul de zi al Ministerului Apărării Naționale

BUCUREȘTI 23,—D. General Mihail Lascar, Ministrul de Război a dat un ordin de zi către armată cu prilejul ratificării tratatului de pace cu România. In acest ordin de zi, titularul Ministerului de Război, arată semnificația actului și chiamă sub steagul democrației și progresului, armata țării.

Reforma justițieimilitare

BUCUREȘTI 23—Concomitent cu reforma justiției civile, la Ministerul de Răsboiu se lucrează la proectul de reformă a justiției militare. Proectul prevede ca din aceste complete de judecată ce vor funcționa pe lângă instanțele militare, să facă parte câte un ofițer de front și un grad inferior.

Important comunicat privind toate intreprinderile din localitate

INAINTAREA TABELELOR CUPRINZAND DISPONIBILUL DE SALARIAȚI

Comisiunea Centrală pentru repartizarea rațională a forțelor de muncă prin ord. nr. 36818-1947, comunică următoarele:

In conformitate cu dispozițiunilor art. 2 din JCM nr. 834-1947, întreprinderile vor mai putea da disponibili de salariați, depunând declarațiile respective la inspectoratul Reg. al Muncii Iași. Declarațiile depuse, vor cuprinde: numărul total de salariați din întreprindere, ce număr de salariați se dă disponibil pe categorii (funcționari, lucrători calificați și lucrători necalificați).

Aceste declarații vor fi supuse Comisiunei de repartizarea rațională a forțelor de muncă din localitate, de îndată ce va avea aprobarea Comisiunei Centrale din București, și se vor judeca în conformitate cu normele obișnuite trimise anterior.

Totodată, se atrage atențiunea, că în conformitate cu hotărârea Comisiei Centrale, salariații care au fost dați disponibili, care au făcut apel și care au beneficiat de locuință în întreprindere, sau în alte imobile ale întreprinderii, datorită funcțiunii lor, nu vor putea fi evacuați până după judecarea apelului și primirea hotărârii Comisiei Centrale de către întreprindere.

Primarul și un jandarm din Cornești (Iași) atacați și răniți cu cuțitele

Duminică s'a dat în com. Cornești un bal în vederea strângerii fondurilor necesare pentru repararea școlilor și a bisericii.

Vin a fost din belșug și oamenii s'au pus pe petrecanie.

In toiul petrecerii însă frații Ion și Aurel Vicol au început să facă scandal și să-și caute ceartă cu cetățenii pașnici.

Văzând că lucrurile iau o turnură nu tocmai plăcută, autoritățile comunei au încercat să intervină și să pue capăt conflictului.

Stânjeniți în acțiunea lor, tinerii Vicol au început să ultragieze jandarmii și pe primar. Aceștia au încercat să-i aresteze.

Tinerii înfierbântați au scos atunci cuțitele și din lupta care s'a încins, primarul C. Petrică și sergentul major Plăcintă Ion s'au ales cu răni grave.

Numai intervenția locuitorilor a putut pune capăt bătăliei și potoli zelul războinic al tinerilor, care se află acum la răcoare.

Angajările în întreprinderi

BUCUREȘTI 23.—Confiderația Generală a Muncii a dat un comunicat prin care anunță că nu se pot face angajări de personal în întreprinderi, fără prealabilul aviz al comisiei de plasare.

Acompt din pensia asiguraților-sociali

BUCUREȘTI 23. — Casa Asigurărilor Sociale a dat dispoziție să se achite tuturor pensionarilor Casei un aconto din pensie de 300 lei pe luna Septembrie.

Polonia a cerut admiterea României în O. N. U.

Discuțiile de ieri din adunarea Națiunilor Unite

NEW-YORK 23. — In ședința de eri a O.N.U. au luat cuvântul delegații Siriei, Iugoslaviei și Arabiei Saudite, care au criticat politica Marei Britanii față de Grecia și Palestina.

Delegatul Turciei a respins acuzația precum că presa turcă ar fi ațâțătoare la război.

D. Mac Neil (Anglia) a căutat să răspundă acuzațiilor aduse țării sale de d. Vâșinski și a luat apărarea d-lui Churchill.

D. Manuilski (Ucraina) a repetat acuzațiile aduse de d. Vâșinski Angliei și Statelor Unite și a insistat asupra faptului că Statele Unite urmăresc să facă din O. N. U. o unealtă a lor de dominare a lumii.

D. Manuilski, opunându-se abrogării umanității marilor puteri, a declarat că înlăturarea dreptului de veto ar însemna sfârșitul O. N. U.

Delegatul polonez a cerut admiterea României, Bulgariei și Ungariei în O. N. U.

Evadareaunuilegionar

BUCUREȘTI 23. — Organele polițienești sunt pe urma cunoscutului legionar Gh. Stoica, condamnat în un grup de 14 legionari.

Gh. Stoica în timpul urmăririi a fost rănit și internat într'un spital de urgență.

Din spital, el a reușit să evadeze. Organele polițienești sunt pe urma fugarului.

Raportul comisiei economice europene a fost expediat la Washington

PARIS 23. — Astăzi dimineață în zorii zilei, un avion a părăsit Parisul cu destinația Washington, ducând cu el raportul comisiei economice europene. Raportul va fi mâine pe biroul d-lui Marshal. Cele 16 state europene cer un credit de 22 miliarde și jum. dolari.

PIERDUT una pereche ochelari în Piața Sf. Spiridon. Găsitorul este rugat a le aduce la ziarul „Moldova Liberă", contra recompensă.

DOCTOR
R. DAMSKER
Medicul șef al Serviciului de
BOLI INTERNE
al Spitalului Israelit, consultă la
Str. Elena Doamna Nr. 17
8—10 și 3—6

DOCTOR
A. Aberman
Medic de Spital
Consultă:
Boli de Copii și Sugari
între orele 8-10 a. m. și 2-6 p. m.
Str. I. C. Brătianu. 39
a se telefona la Nr. 1884

ANUL XXXIX Nr. 310

4 Pagini 5 Lei

Joi 25 Septembrie 1947

ABONAMENTE:
Lei 450 . . . . . . 3 luni
„ 5.000 întreprinderi, autorităţi pe un an

Atelierele tipografice
IAŞI, STRADA I. LAPUŞNEANU Nr. 37

BIBLIOTECA UNIVERSITĂŢII IAŞI

OPINIA

ZIAR POPULAR COTIDIAN

Redacţia şi Administraţia
IAŞI, STR. LĂPUŞNEANU

TELEFOANE:
Redacţia . . Nr. 1209
Administraţia . . „ 2042
Serv. de noapte . . „ 2086

Director C. R. GHIULEA

O fabulă cu morala ei,

Au existat zilele trecute niște „echipe fulger" care pândeau cetăţenii în trenuri, în gări, pe şosele, le cotrobăiau prin bagaje şi confiscau alimentele interzise.

Se întâmpla însă destul de des ca echipele acestea năstruşnice să treacă în categoria „interziselor" şi alimente permise. Şi se întâmplau deasemeni neînţelegeri în privinţa cantităţilor.

Rezultatul operaţiei „echipelor" era că cetăţeanul cheltuia bani cu aprovizionarea, dar se pomenea fără alimente.

Şi nu putea preciza nimeni soarta mărfurilor confiscate în felul arătat mai sus.

Cum autoritatea superioară nu înţelesese să se facă astfel de aplicare a controlului, a procedat deîndată în chip radical, desfiinţând „echipele fulger".

Rămăseseră însă controalele la bariere, exercitate tot după sistemul „fulger". Producătorii se trezeau la marginea oraşelor cu marfa înhăţată de controlori şi cu o întreagă încurcătură în ce priveşte recuperarea preţului. Iar dacă unii producători izbuteau să se strecoare prin toate vămile controlului şi să ajungă în piaţa publică, aveau acolo de furcă cu taxatorii comunali care le ofereau gratios chitanţe cu sau fără [illegible].

Aceste „atenţii" nu erau de loc menite să încurajeze pe producători de a veni cu marfă la oraş şi nu aduceau nici o înlesnire operei de aprovizionare.

Observând şi acest lucru, autoritatea superioară a suprimat şi controlul la bariere, punând totodată stavilă şi abuzului cu taxările în pieţe.

S'a procedat foarte cuminte.

Iar în dorinţa de a înlesni cât mai efectiv aprovizionările, s'au acordat importante **reduceri** la transportul alimentelor pe calea ferată.

Dar şi în chestia aceasta se întâmplă alt soi de operaţii „fulger".

Depildă, confratele „Adevărul" arată că:

„...nu totdeauna coletele cu alimente pe care am fost invitaţi să le dăm la vagoanele speciale de coletărie sau la bagaj, vin la destinaţie cu aceiaş greutate cu care au pornit".

Şi foarte spiritual, confratele bucureştean explică:

„Cu alte cuvinte, principiul lui Arhimede îşi găseşte o nouă formulare: orce corp transportat prin mijloace publice, pierde o parte din greutatea lui, egală cu îndrăzneala sau cu volumul poftei celui care-l cercetează".

Asta-i fabula controlului şi transportului de alimente. Şi fiindcă orce fabulă are şi morala ei, ne îngăduim s'o tragem.

Anume: e lucru delicat să pui în mâna orcui o fărâmă de autoritate, căci îndată ia naştere abuzul.

Abuzau controlorii „fulger"; abuzau controlorii de bariere şi taxatorii comunali; abuzează şi transportorii pe calea ferată.

Oamenii însărcinaţi cu controlurile trebue să capete, în prealabil, o serioasă educaţie cetăţenească, pentru a se lămuri că au obligaţia primordială de a respecta persoana şi avutul semenului.

Dacă un simplu cetăţean săvârşeşte acte neîngăduite şi se poartă nedisciplinat, lucrul e desigur regretabil şi comportă sancţionare. Insă e mult mai grav când indisciplina şi incorectitudinea vin de la auxiliarii autorităţii, oameni în care Societatea şi-a pus încrederea.

Trebue concentrată atenţia în direcţia aceasta, pentru a dobândi acel stadiu de organizare socială în care recurgerea la un serviciu public să ofere cetăţeanului o siguranţă desăvârşită.

REN.

Centrul de specializare dela Midbrooke

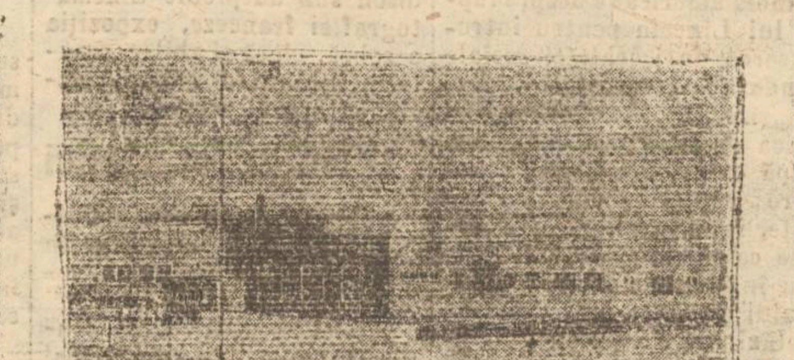

Guvernul englez a înfiinţat la Midbrooke, un Centru de specializare în scopul de a veni în ajutorul bărbaţilor şi femeilor demobilizaţi şi care şi-au întrerupt cariera din cauza războiului.

In acest Centru, persoanele primesc o nouă pregătire profesională în diferite ramuri de activitate şi imediat după terminarea cursurilor, sunt angajate în industriile respective.

Fotografia reprezintă Centrul din Midbrooke.

Nu-l lăsaţi să vorbească!

Cel mai violent discurs rostit până azi la Flushing Meadows spune un ziar american este discursul ţinut de înaltul demnitar sovietic, zilele acestea în faţa Adunării Generale a O.N.U.

Desigur, cel mai violent, cel mai tare, cel mai drastic. Dar şi cel mai sincer.

Deosebit fundamental atât prin concepţie cât şi prin conţinut de sutele de discursuri ţinute în faţa acestui for, D. Vâşinski a citit în faţa întregei omeniri un rechizitoriu. Desgolit de formule searbăde, de menajamente inutile, cu elocinţa unei diplomaţii de tip nou, d-sa a scos întreaga desfăşurare a politicei internaţionale la lumină, în văzul tuturor.

Rând pe rând, strângea argumente zdrobitoare împotriva politicii duse de vârfurile anglo-americane.

Doctrina Truman, planul Marshall, cursa înarmărilor, prezenţa trupelor britanice şi americane în diferite ţări, China, Grecia, Turcia, opera de subminare a O. N. U.-lui şantajul dolarului, propaganda deşănţată prin orice mijloace contra păcii, contra popoarelor, contra Sovietelor, despre toate a vorbit fără nici o cruţare.

„Statul Major combinat anglo-nord american continuă să funcţioneze la Waschington.

El a fost înfiinţat pentru coordonarea acţiunilor militare împotriva Germaniei şi a Japoniei, azi continuă să existe, nu se ştie în ce scopuri deşi războiul s'a terminat de doi ani.

Nu este nevoie să înşirăm numeroasele fapte ale unei campanii calomniatoare şi provocatoare pentru aţâţarea la răsboiu împotriva U.R.S.S care de multă vreme este dusă de Turcia.

Presa reacţionară a Turciei se străduieşte să ţină pasul cu presa reacţionară nord americană.

Acest tămbălău provocator este sprijinit viguros de ziarele reacţionare greceşti.

Şi toate acestea se petrec în faţa ochilor lumii întregi şi rămân nepedepsite.

Inamicii păcii instigă la un nou război în scopul obţinerii profiturilor de răsboiu.

In această clipă când marele demnitar sovietic a început a enumera câştigurile pe cari marile trusturi le-au realizat în războiu, un senator american a exclamat: **Dumnezeule! Dumnezeule!** *Nu-l lăsaţi să vorbească! Adică nu-l lăsaţi să desvălue milioanelor de oameni adevărul gol, goluţ! Să tacă aşa cum tace Attlee, Bevin, Ramadier şi alţii.*

Şi totuşi d. Vâşinski a continuat să demonstreze politica de subjugare, de împilare, de cotropire a celor ce n'au suferit de pe urma războiului, ci numai au avut de câştigat.

In timp ce senatorul american, disperat cerea tăcere, sute de milioane de oameni, prin munca şi năzuinţele lor pentru pace şi libertate au ascultat glasul lui Vâşinski cu religiozitate pentrucă el a grăit adevărul.

IOANA CĂPĂŢÂNĂ

Discuţii la O. N. U.

Teze şi antiteze

Popoarele lumii se află din nou adunate sub acoperământul O. N. U. ultima sesiune a supremului for internaţional, sesiune în curs de desfăşurare, a adus pe ordinea de zi a şedinţelor ei o serie de teze şi antiteze, ce au darul de a lămuri concepţii variate, antinomii ciudate, diferenţe specifice în gândirea unor popoare ce s'au înfăţişat ca un bloc unitar în cursul celui de al doilea război mondial.

O pildă a divergenţelor dintre Naţiunile Unite ne-a dat-o, în numele doctrinei Truman, secretarul de stat pentru afacerile străine ale Americei, generalul Marschall, în şedinţa inaugurală a actualei sesiuni a O. N. U.

Ferm, hotărât, deloc sinuos, d. Marschall a propus adunării generale formarea unui comitet interimar, în componenţa căruia ar intra reprezentanţi ai celor 55 de membrii ai O. N. U., comitet în a cărei rază de acţiune ar fi cuprinsă dezbaterea şi rezolvarea „oricărei sarcini ce ar putea primejdui pacea internaţională".

Fireşte, un spirit versat în problemele internaţionale, constată cu uşurinţă intenţia propunerii d-lui Marschall, de a substitui Consiliului de Securitate un nou organism politic cu scopuri identice şi cu noi metode de lucru. Metode a căror esenţă trebue căutată în contestarea principiului unanimităţii marilor puteri, contestaţie pe care d. Marschall o formula astfel: „limitarea folosirii dreptului de veto al marilor puteri în cazurile în care O. N. U. ar fi obligată să ia măsuri economice sau militare".

Dacă ne amintim, că dreptul de veto al marilor puteri, în aplicarea deciziilor O. N. U., a constituit, în câteva cazuri, o frână a politicei nord-americane de substituire a propriilor ei interese celor ale O. N. U., înţelegem dece corespondentul unei agenţii străine aprecia discursul d-lui Marschal în termenii unui ultimatum cu două alternative, ce vizează „sau subjugarea necondiţionată a O. N. U. în faţa Casei Albe, sau lichidarea organizaţiei".

Axarea politicei internaţionale în jurul celei promovată de interesele Statelor Unite impune un punct de vedere individualist comunităţii unor naţiuni, pe care o educaţie democrată le-a deprins să-şi intemeeze destinul pe principiul suveranităţii şi al concilierii intereselor individualiste în spirit colectiv.

In apărarea acestui adevăr democrat trebue interpretat asprul rechizitoriu prin care d. Vâşinski, şeful delegaţiei sovietice la O. N. U., demasca unele „lipsuri grave" în activitatea O. N. U.

„In mare măsură—obiecta ministrul adjunct al afacerilor străine a U. R. S. S. — aceste lipsuri sunt consecinţa tendinţelor unor state influente — membre ale Organizaţiei Naţiunilor Unite cu U. S. A., precum şi Marea Britanie — de a folosi organizaţia în interesele lor strâmte de grup, ignorând interesele colaborării internaţionale bazate pe principiile expuse de Chartă".

Franc, deschis, apăsând bine degetul pe rană, conducătorul delegaţiei sovietice a enumărat toate barierile pe care politica anglo-americană le ridică în calea păcei.

Reducerea înarmărilor, admisă cu unanimitate de voturi în trecutele seziuni ale adunării generale a O. N. U., nu şi-a găsit în politica Statelor Unite o realizare concretă. Ba ceva mai mult, arma atomică constitue o preocupare de frunte a industriei de război nord-americane.

Intenţiile de scindare a lumii în prieteni şi duşmani sunt din zi în zi mai frecvente în politica nordamericană. Plasamentul capitalului american pe piaţa europeană, în cadrul planului Marschall, înseamnă o infiltrare, sporită cu fiecare zi, a politicei americane, o imixtiune în afacerile interne a unor naţiuni cărora li se răpeşte astfel dreptul deplinei suveranităţi. Planul de ajutorare al Europei preconizat de d. Marschall ţinteşte la crearea unui bloc occidental

GEORGE DEM. LOGHIN

—(Continuare în pag. 3-a)—

Comprimările şi readaptarea socială

Fiecare epocă are exigenţele sale, dar dacă ştii să le primeşti cu realism, fenomenul aşa numit „criză" nu este decât o fază a unui proces de reînoire a colectivităţii.

Dacă lupta pentru regăsirea echilibrului economic, pentru atingerea unui grad de stabilitate economică şi financiară solidă, acaparând întreaga atenţie a statului, a suprins în multiplele ei măsuri, şi dureroasa operaţie a aşa numitei comprimări a aparatului funcţionăresc, eforturile intense ale factorilor responzabili, continuă în căutarea unor legi, în căutarea măsurilor pentru aşezarea unei noui structuri, care se impune ca o necesitate fundamentală a vieţii şi care nu va întârzia să cuprindă în ansamblul lor, elementele astăzi sacrificate.

Fiecare ştie cât de numeroase au fost totdeauna chestiunile ridicate, în cadrul problemelor statului, de corpul funcţionărimii, slab retribuit totdeauna, pletoric în unele sectoare, insuficient în altele.

Fără a evoca însă toate laturile acestei nevralgice chestiuni, aşa de specifice ţării noastre,— comentatori obiectivi ai frământărilor cotidiane, — nu putem trece cu vederea acea stare de decepţie infiltrată în masa acelei categorii de cetăţeni, care spun că şi-au pierdut stabilitatea ce le-o dădea totdeauna funcţiunea publică, pentrucă nu mai au certitudinea de a muri pensionari. A fi funcţionar şi a muri pensionar, nu-i singurul ideal posibil.

Perspectiva unui şomaj îndelungat, se spulberă însă numaidecât dacă reţinem faptul că sacrificiul unora, se va resimţi în mod favorabil asupra condiţiunilor de viaţă ale tuturor—implicit ale celor sacrificaţi, — atunci când se va reuşi să se realizeze un buget mai real şi mai echilibrat decât până acum.

Fără îndoială, jertfa, chiar involuntară, pe care o fac unii, trebue respectată. Şi acest lucru, ni-l dovedeşte

SAVEL DAVICU

(Continuare în pag. 2-a)

Meşteri în fabricarea rubinelor de ceasornice

T. T. K.-2 este denumirea prescurtată a fabricii de pietre preţioase pentru aparate de precizie situată în oraşul Uglici, regiunea Iarosval.

Când intri în secţiunile acestei întreprinderi, fără să vrei îţi aduci aminte de povestea lui Lescov despre talentatul potcovar Levşa, din Tula, care a potcovit un purice. Intreaga producţie din timp de 24 ore a acestei uzine poate intra cu uşurinţă într'o cutie de ţigări.

Din agat, safire şi rubine se fabrică aici rulmenţi, prisme, balansoare şi alte piese fără de care niciun aparat de precizie nu poate funcţiona.

Procesul de fabricare al unei astfel de piese este compus din aproape 140 de operaţiuni diferite. Pietrele sunt tăiate, spălate cu acid şi soluţie de săpun, şlefuite cu praf de diamant, găurite, iar când sunt compleet gata, dimensiunile fiecărei pietre variază între 0,5 şi 2 mm.

In Uniunea Sovietică, producţia pietrelor pentru ceasornice şi pentru aparate de precizie a luat naştere în anii planurilor cincinale staliniste. Meşterii sovietici şi-au însuşit repede această artă complicată, care cere o precizie extraordinară.

Intrând în secţiunile uzinei, te-ai aştepta să vezi meşteri bătrâni, cărora le-au trebuit ani dearândul ca să

—(Continuare în pag. 2-a)—

Chestiunea Rusă la Teatrul Naţional

de OCTAVIAN GHEORGHIU

profesor de istoria literaturii dramatice la Conservatorul G. Enescu

Cei ce se interesează de Teatrul Naţional din Iaşi nu pot decât să se felicite de felul cum se desemnează activitatea acestei instituţii şi de perspectivele ce se deschid înaintea ei.

Stagiunea nouă începe în condiţii care îndreptăţesc cele mai bune speranţe. Noul director, d. Iorda, este un om de teatru şi un om care are, nu numai priceperea meseriei, ci şi dorinţa de a crea ceva nou.

In sensul acesta îmi place să notez inovaţia pe care a introdus-o, invitând, pe toţi cei ce se interesează de teatru, la o lectură şi apoi la o discuţie asupra piesei lui Simonov, „Chestiunea Rusă", cu care se va inaugura stagiunea. Şedinţa aceasta a fost extrem de interesantă şi cred că inovaţia va avea rezultate fericite.

In ce mă priveşte, n'am voit să lungesc prea mult o şedinţă care durase deja patru ore şi mi-am rezervat a-mi spune părerea pe această cale.

Despre ce este vorba în esenţă în „Chestiunea Rusă?" Dacă ne gândim numai la intrigă, este vorba despre un gazetar american, căruia i se cere să scrie o carte, în care să prezinte Uniunea Sovietică drept o ţară imperialistă, urmărind să provoace un nou război şi să comunizeze lumea întreagă. Gazetarul însă, a cărui onestitate nu-l îngădue să arunce o asemenea calomnie, scrie tocmai contrarul, arătând că adevărata primejdie de război sunt tocmai interesele marilor trusturi americane. Răspunsul este prompt: complicitatea marelor ziare şi a marilor edituri îl împiedecă să-şi publice opera şi încearcă asupra lui o presiune, pentru a-l determina să-şi modifice atitudinea şi esenţa cărţii. Distrus în cariera sa, în familia şi dragostea sa, gazetarul nu abdică dela credinţa lui şi-şi exprimă speranţa că America trusturilor capitaliste va fi în cele din urmă înlocuită de America lui Lincoln şi a lui Roosevelt, America libertăţii de gândire şi a democraţiei.

Este evident o piesă cu teză o operă din acelea despre care, la inaugurarea „Filarmonicei", au vorbit cu atata căldură d. Diacu şi cu atâta măsură şi justă înţelegere d. Rusu. Eu, care mulţi ani m'am ocupat de teatrul lui Dumas-fils—creatorul teatrului cu teză în Franţa — adversarul acestei formule dramatice. Insă tocmai experienţa pe care o am în acest domeniu mă face să văd foarte bine riscurile pe care ea le comportă din punct de vedere dramatic şi primejdia pentru actorii ce vor juca o astfel de piesă. In teatrul cu teză, toată acţiunea este în aşa fel condusă, încât fiecare moment constitue un argument în vederea concluziei finale. Prin urmare, autorul pleacă dela concluzie şi îşi construeşte toată acţiunea în vederea acestei concluzii. Din aceasta decurge un caracter abstract, care micşorează dramatismul piesei: nu avem acţiune, ci argumente. Ori, teatrul este în esenţa lui acţiune. Şi cu tot talentul său remarcabil, Dumas-fils n'a reuşit decât rareori şi numai într'o mică măsură să dea viaţă creaţiunilor sale.

Lectura la care am asistat ne-a arătat că nici piesa lui Simonov nu evită acest inconvenient. Ea oferă puţină acţiune dramatică propriu zisă, este plină mai ales de discuţiuni între diferitele personagii, discuţiuni care pun teza şi îi desvoltă datele. Dialogul este într'adevăr foarte viu, argumentarea este totdeauna clară şi naturală, observaţiuni juste şi spirituale sunt presărate din abundenţă; însă aceasta nu împiedică piesa de a-şi păstra caracterul ei abstract.

Tot esenţei teziste a piesei se datoreşte şi caracterul artificial, lipsit de substanţă a lui Jessie soţia lui Smith. Ea ne apare numai ca o schiţă vagă, n'o vedem trăind. De ce? Pentru că ea nu interesează ca persoană, pentru ea însăşi, ci ca argument, pentru teza ce trebuie desvoltată.

Notând aceste caractere ale piesei, nu vreau să spun că ele îi slăbesc mult valoarea artistică, ci numai să arăt greutăţile pe care le oferă reprezentarea ei. Caracterul abstract al piesei, e datoria actorilor să-l înlăture; ei trebuie să dea substanţă dramatică argumentelor, să transforme ideile în mişcare, în acţiune, în viaţă. Felul cum dl. Loghin, care va avea direcţia de scenă, a creionat personagiile, felul cum a arătat

—(Continuare în pag. 2-a)—

Culisele şoptesc

In regia

d-lui George Dem. Loghin au început la Național repetițiile piesei lui Simonov „Chestiunea rusă", numărând printre interpreți pe d-nii: G. Popovici, St. Marcovescu C. Protopopescu, I. Lascăr, Șt. Dancinescu, A. Dimitrescu C. Cadeschi, I. Schimbinschi P. Simionescu, R. M. Răescu și d-nele Any Braeschi Fl. Damian și Rela Ghițescu.

„Mama"

dramatizarea celebrului roman a lui Maxim Gorki a fost pusă în repetiție la Național.

Regia este semnată de d. I. Diacu Xenofon, iar rolul titular va fi jucat de d-na Gina Sandri-Bulandra.

Premiera acestei piese va avea loc în Decembrie cu prilejul aniversării constituției staliniste.

Comitetul de interior

al Teatrului Național a fost astfel desemnat în recentele alegeri sindicale: C. Protopopescu, P. Varduca, St. Alexandrescu, V. Vasiliu, O. Petrovici, A. Wilke și Marioara Davidoglu.

La Filarmonica Moldova comitetul de interior are următoarea conformație: Lucica Burada, Al. Garabet, George Pascu, Repta, C. Horceag și Boteanu.

Cu prilejul

aniversării a 30 de ani dela „Revoluția din Octombrie" Teatrul Nou din Leningrad va prezenta piesa „Trecerea prin suferințe" de A. Tolstoi, în direcția de scenă a lui B. Zohn.

D-l Marin Iorda

va semna regia comediei lui N. Kiriţescu «Fata dela Mansardă», programată în repertoriul Naționalului nostru, cu D-na Angela Schimbinschi în rolul titular.

ARL.

Ecranul și oamenii lui

Viața lui Lincoln

a revenit pe ecranele eșene trezind odată cu melancolia primei vizionări a filmului și pe acea a unor timpuri când cinematograful american nu era o armă propagandistică în slujba trustmanilor.

Se puteau spune, în vremea când Roosvelt ocupa fotoliul prezidențial, anumite adevăruri pe care „doctrina Truman„ le interzice astăzi.

Se putea afla atunci din filmele americane despre lupta lui Lincoln pentru introducerea unei echități sociale fundată pe egalitate între oameni. Se putea înfiera politica de robire a negrilor, după cum își găseau aprobare revendicările sindicaliste, iar grevele erau socotite ca mijloace firești pentru înlăturarea înfeudării omului de către om.

Astăzi lucrurile s'au schimbat, oamenii gândesc altfel și de aceea filmul vizionat pe ecranul cinematografului Sidoli săptămâna aceasta ne oferă un prilej de melancolică contemplație a unei Americi pe care astăzi o vedem alterată în substanța ei democrată.

Expoziția filmului englez

care s'a deschis la Paris la începutul acestei luni se va închide la 1 Octombrie.

Organizată de John Moddison sub auspiciile Cinematografiei franceze, expoziția e sobră, clară și abil prezentată, subliniind efortul documentarului englez.

Ultimile statistici

publicate de Institutul Gallupp indică o creștere în greutate și perimetru a vedetei americane.

Astfel această vedetă cântărește cu 8 kilograme mai mult și e cu 12 centimetri mai lată decât cea din 1925.

O sumă uriașă

a fost plătită de o companie americană pentru dreptul de adaptare al romanului „Păienjenișul zilelor" de Edna Lee, o rivală a Margaretei Mitchell!

Un pianist celebru

va apare în curând într'un film francez. Părăsind America, Jose Iturbi urmează să cânte în „Viața lui Massnet".

Realism

e calificativul pe care îl dă critica americană, elogiind „Valea cea adâncă" în care Ida Lupino și Rane Clark au creații foarte veridice.

Filmul în relief

face mari progrese în Uniunea Sovietică.

In curând se va începe turnarea celei de-a 4-a peliculă de acest gen „Călătoria mirilor".

Premiul pentru muzică

compusă cu acompaniament de film a fost acordat de British Film Board lui Thorold Dichinson, pentru „Oameni din două lumi".

Filmul egiptean

face progrese uriașe. O sută de filme, în marea lor majoritate documentare și educative, au fost programate pentru acest an. Produse de studiourile Misir, Nassibian și Independent Tojo Mizrahi, aceste filme sunt exportate ușor în țările arabe, ceeace îngăduie ca bugetul unui film să se ridice până la 50.000 lire

Atila Horbiger

apare în „Sfârșitul lumii" alături de Brigite Horney, în regia lui Gustav Ucleky.

Biddie Pears

cunoscuta artistă a studiourilor engleze a săpat timp de o săptămână de zile la autostrada din Lidice — orașul martir al cehilor.

Alături de ea s'au aflat și profesorii universitari H. W. Stubes și N. I. Dawood.

Eva Kovacs

este unul dintre cele mai promițătoare talente ale generației tinere de dansatori din Ungaria. Elascitatea plină de ușurință în mișcările corpului, disciplina și conștiința artei ce practică, sunt caracteristicile artei sale.

CINEFIL.

Duminică se reia campionatul divizionar

SPORT

C. F. R. (Iași) încearcă să anuleze alte 2 puncte în dauna C. F. R.-ului (Târgoviște)

Duminică se reia în localitate campionatul divizionar prin matchul C. F. R. (Târgoviște)—C.F.R. (Iași). Suntem deci în perspectiva de a asista la un nou duel feroviar pe tărâmul sportului cu balonul rotund.

Despre CFR. (Târgoviște) zisul promovat în divizia națională B nu deținem decât certificate bune și anume; câștigător al seriei VIII Divizia Naț. C. (seria Muntenici) unde a avut numai adversari de valoare de talia: Astrei Române Moreni și Câmpina-P.A.S. (Pucioasa), F.C.T. (Târgoviște) etc. După o luptă acerbă campionul nu s'a putut cunoaște decât la epuizarea campionatului, când feroviarii din Târgoviște au ocupat locul pe merit câștigat.

Oaspeții de Duminică beneficiază de o echipă tânără fără nume sonore în formație totuși capabili să răstoarne orice pronostic.

La începutul campionatului au s'au acomodat cu jocurile sarecum mai grele din noua competiție în care au fost promovați.

In ultima Duminică feroviarii din Târgoviște și-au găsit cadența, reușind să dispună de Astra-Română (Câmpina) cu 3-1.

Optimism în tabăra ceferiștilor ieșeni

Jucătorii C. F. R.-ului așteaptă cu nerăbdare jocul de Duminică, deoarece s'a constatat la Roman că echipa merge din în ce mai bine, mărindu-se astfel șansele grupării în actualul campionat.

Insprezecele feroviarilor și-a găsit sudura necesară, toate compartimentele fiind proporțional alcătuite.

Iată unsprezecele pe care îl vor alinia feroviarii ieșeni: Andrioaie, Dieconescu, Scutaru, Savin, Fălticeanu, Leonte, Tache, Nastea, Petrescu, Bârzan, Vechin. Favoritul nostru C.F.R.-Iași.

Clasamentul seriei II Diz. vineț. B.

1. ARLUS	4	3	1	0	6	2	7
2. Prahova	4	3	1	0	10	7	7
3. Metalo Chimic	3	3	0	0	16	3	6
4 Textila Sf. Gh.	4	2	1	1	11	5	5
5. CFR Iași	4	2	1	1	8	5	5
6. Astra Moreni	4	2	1	1	11	7	5
7. Astra Câmpina	4	1	2	1	7	7	4
8. Politehnica	4	2	0	2	3	4	4
9. Textila Buhuși	3	2	0	1	6	8	4
16. Gloria CFR	4	1	1	2	6	7	3
11. CFR. Târgoviște	4	1	1	2	6	8	3
12. Danubiana	4	1	1	2	7	11	3
13. I. Al R.	4	1	0	3	3	7	2
14. Franco Română	4	1	0	3	7	15	2
15. S. T. B.	4	1	0	3	3	12	2
16. Cetatea Sucevei	4	0	0	4	3	13	0

Știați că...?

— Petrescu (3), Nastea și Bârzan sunt autorii celor 5 goaluri înscrise de feroviarii ieșeni în jocul cu A. S. Moldova.

— Răşină a reușit să rupă lanțurile ghinionului marcând primul goal al partidei Politehnica CFR (Focșani), celelalte 4 fiind opera lui: Deac (2) Talpă și Popovici (bine înțeles cu capul) la un corner.

— Textila (Sf. Gheorghe) a fost eliminată spre surprinderea generală din Cupa României de către Victoria (Sighișoara).

— La 12 Octombrie se va disputa în toată țara a II-a etapă în cadrul „Cupei României".

— Dunea Ilși-a făcut debutul în unsprezecele stugenților cu ocazia jocului de cupă dela Focșani—unde a dat deplină satisfacție devenind titularul postului extrem dreapta.

Vâlvoiu a fost cel mai bun jucător de pe teren în jocul Politehnica-CFR (Focșani).

ȘT. GEORGESCU

Reorganizarea teatrului evreesc

Aflăm din inițiativa scriitorului Panner, artistului Sadigursky, Dr. I. Goldenberg și dr. Beno Mayer se va reorganiza complect teatrul evreesc, pe bazo progresiste, punându-se bazele Teatruiui Popular Evreiesc de Artă, având concursul Sindicatului Artiștilor și al Ministerului Artelor.

Dela Corpul Contabililor

LEGALIZAREA

contabililor necalificați

Luni 22 Septembrie a. c. a avut loc prima ședință a noului comitet al corpului. Ședința s'a ținut la sediul nou dela liceul comercial de băeți din str. Alexandri și a fost prezidată de către dl. V. Todirașcu directorul liceului și vice președinte al corpului.

Au participat: d-nii prof. Ionas, Zisu David, P. Löv, P. Boz și Maier Natan.

S'a luat în discuție situația contabililor practicieni, care însă nu au calificarea necesară. La discuție au luat parte d-nii Maier Natan și prof. Ionas, căutându-se diferite soluții care să reglementeze situația acestor contabili.

In principiu, s'a hotărât ca toți contabilii practicieni din Iași, indiferent de situația lor sub raportul studiilor sau al calificării profesionale, să depuie până cel mai târziu 5 Octombrie a. c. o cerere scrisă cu toate datele personale, anexând și următoarele acte:

Dovada practicei contabile, cazierul judiciar (eventual numai numărul sub care s'a depus cererea la tribunal) precum și dovada de plată a impozitului pe salar sau pe profesie. Cererea cu actele specificate mai sus, se va depune la liceul comercial de băeți, la secretarul corpului și până la organizarea secretariatului, la Dl. Todirașcu directorul liceului.

In felul acesta, contabilii practicieni din orașul nostru, care nu au posibilitatea să capete calificarea necesară, din cauza lipsei de studii, vor avea sprijinul integral al corpului din Iași, iar situația lor va fi în cel mai scurt timp posibil reglementată.

Această problemă va fi în sfârșit rezolvată de actualul comitet a cărei menire este tocmai de a veni în sprijinul marei mase contabile și este cert că o altă serie de probleme de ordin general, adică care interesează ordinea publică, vor fi rezolvate de actualul comitet care este format din elemente active și dornice de muncă.

Ședința viitoare a fost pentru ziua de Joi 25 Septembrie 1947, orele 19 precis, la sediul liceului comercial de băeți din str. Alexandri.

L. P.

Chestiunea Rusă la Teatrul Național

(Urmare din pag. I-a)

înțelege să le plaseze într'un cadru adequat psihologiei lor, sunt garanții că greutățile acestea vor fi învinse și că actorii vor isbuti să ne facă să trăim împreună cu ei frământările eroilor și să participăm la tot sbuciumul lor sufletesc. Este fără îndoială un examen greu. Reușind această performanță, actorii vor fi înregistrat un succes de calitate superioară.

*

O altă problemă se pune în legătură cu această piesă. In afară și mai mult chiar decât valoarea artistică a ei, interesează fondul ideologic. De fapt, Chestiunea Rusă denunță presa americană ca pe un factor de otrăvire a opiniei publice americane, de defăimare a Rusiei Sovietice și de aţâţare la un nou războiu. După cum se vede, este o chestiune de arzătoare actualitate, întru cât numai cu câteva zile în urmă reprezentantul Uniunii Sovietice a pus aceeași problemă la O. N. U.

Poate oare pretinde cineva că e o chestiune lipsită de interes? Poate să pretindă cineva că nu este atins — și direct chiar — de felul cum presa își îndeplinește misiunea sa? Noi care am trăit perioada dintre cele două războaie mondiale, știm dimpotrivă, că aceasta este o problemă de o importanță covârșitoare și pentru societate și pentru fiecare individ în parte. Nu putem uita cu câtă perseverență și cu câtă diabolică abilitate presa de extrema dreaptă dela noi calomnia democrația și pregătea opinia publică pentru tirania hitleristă. Faptele acestea sunt prea apropiate pentru a fi nevoie să le mai amintim, urmările lor sunt prea dureroase pentru a le mai arăta gravitatea.

Nimeni mai mult ca presa nu e în stare să creeze un curent de opinie, care să ducă pe nesimțite un popor la limanul păcii sau la catastrofa războiului. Psihoza războinică este foarte adesea creația unui presc servind interese obscure. De aceea tot ce dă strigătul de alarmă, tot ce denunță primejdia este o binefacere.

Chestiunea Rusă este un asemenea avertisment și direcția Teatrului Național merită toată lauda pentru că a hotărât să o facă cunoscută publicului ieșan, iar actorii vor fi încântați, nu numai că vor juca o piesă foarte interesantă, dar că vor sluji și o cauză nobilă; aceea a păcii.

Prof. Octavian Gheorghiu

ZILE

Mercuri 24 Septembrie 1947
Ort. Sf-ta Tecla
Cat. Sf. Rupert
Ebr. 10 Tișre 5708 I. Kipur

Farmaciile de serviciu

Farmacia Terenzi str. Lăpușneanu
Farmaiacia Jellea Tg. Cucului
Farmacia Tămăduirea str. Anastasie Panu

PROCUROR DE SERVICIU
Ion Ciobanu, str. Muzelor Nr. 11

Meșteri în fabricarea rubinelor de ceasornice

(Continuare din pagina I-a)

acumuleze experiența pe care o posedă azi. Curând însă vezi, că te-ai înșelat. Astfel de meșteri aproape că nici nu există zici. Marea majoritate a muncitorilor e formată din fete tinere.

Iat-o pe șlefuitoarea Lidia Danilova în vârstă de 22 ani.

In timpul unui schimb, ea lucrează peste 1000 de pietre. Mărimea acestora se poate deduce numaidecît dacă vezi aparatul de șlefuit a cărui curea de transmisiune este formată dintr'un fir de mătase.

Producția Ninei Frolova poate să fie ușor transportată de o furnică. In balansoarul de rubin ea face o gaură cu un diametru de 11 sutimi de mm. Până acum Nina a și realizat norma anuală cu 150 la sută.

Lida Utkina a venit în uzină dela țară și a devenit o minunată lustruitoare. Este greu să-i urmărești mișcările când lustruește piesele înșuruite ca un lănțișor, grosime un fir de păr; ea lustruește 130 piese deodată.

La uzină lucrează sute de meșteri iscusiți. Mulți dintre aceștia au și realizat normele anuale.

I. MEDVEDOVSKI

DOCTOR
A. Aberman
Medic de Spital
Consultă:
Boli de Copii și Sugari.
între orele 8-10 a. m. și 2-6 p. m.
Str. I. C. Brătianu. 30
a se telefona la Nr. 1884

Noutăți științifice

„Indicatorii radioactivi"

Elementele chimice „explozive", create sintetic în baterii de energie atomică, vor fi însfârșit produse cu corpuri pacifice.

Aceste elemente sunt radioizotopi ai elementelor obișnuite. Introduse în substanțele banale, aceste spețe sintetice de atomi radioactivi, pot fi urmărite cu prilejul fenomenelor frecvente, dar puțin cunoscute, ca de pildă fenomenele vitale. Cursul acestor atomi, adevărați „spioni" sau „indicatori", poate fi urmărit prin intermediul razelor sau corpusculelor cărora le dau naștere transmutându-se.

Grație unor asemenea „indicatori", savanții fac progrese considerabile în înțelegerea multor procese. Se studiază astfel modul în care plantele extrag hrana nouă din apă, aer și lumină solară, cum combat sulfamidele bolile infecțioase, precum și reacțiuni chimice industriale, perpetuarea fenomenelor vitale din generație în generație, etc. etc.

Cercetarea biologică pe baza metodelor radioactive este astăzi într'o mare înflorire.

Un nou răcitor

Profesorul J. B. Roebuck este creatorul unui răcitor senzațional care nu e altceva decât o roată care se învârtește cu mare iuțeală și poate răci un gaz până la minus 165 grade Celsius.

In răcitoarele obișnuite se folosesc compuși ca amoniacul sau clorura de etil care elimină vapori la temperatură scăzută. După ce sunt comprimate de un motor, gazele sunt lăsate să se destindă foarte mult și atunci absorb, căldura — răcind lucrurile din jur.

In metoda profesorului Roebuck gazul răcitor intră prin centrul rotorului și în timp ce se învârtește, rotorul aruncă gazul, încât el se comprimă din cauza forței centrifuge. Apoi, pe când scurge în interiorul rotorului, gazul se destinde, căldura sa trasmițându-se bobinei.

Temperatura gazului nu se ridică niciodată în cursul comprimării, ci rămâne constantă. Dar căldura pe care o posedă gazul la intrare este transmisă bobinei.

Gazul care circulă prin bobină și se întoarce la rotor se găsește la o presiune mai ridicată decât la intrare, încât trebue menținută diferența de presiune care provoacă răcirea.

Răcirea depinde de viteza de rotație: deaceia prof. Roebuck a trebuit să-și dimensioneze cu grijă mașina.

Laboratoarele vor folosi probabil acest refrigerent pentru lichefierea fracționată a gazelor, dar în comerț nu poate fi întrebuințată deoarece nu se poate obține o temperatură de minus 21 grade Celsius dintro dată. Prin inversarea rotorului, mașina devine o pompă de căldură care poate încălzi iarna casele. Acest adevăr este valabil pentru toate refrigerentele.

Comprimările și readaptarea socială

—(Urmare din pag. I-a)—

In primul rând guvernul, care și-a îndreptat asupra acestei categorii, întregul interes.

Ne gândim, în acest moment la procesul de producție pe care Statul se străduește să-l declanșeze în toată amplitudinea lui.

Desigur, problema în mare a reluării ritmului de producție, având repercursiuni foarte variate, lucrând asupra celor mai diverse sectoare și categorii de persoane, elementele comprimate se pot vedea de pe acum absorbite. Rămâne numai ca acei care au fost obiectul măsurilor guvernului, să nu se vadă izolați, să nu se considere aruncați la periferia posibilităților de a creia, să nu stea deoparte, subminând orice intenție, ci dimpotrivă, să încerce orice fel de readaptare la imperativele timpului.

Funcționarul care s'a obișnuit să înregistreze hârtii oficiale, nu înseamnă că nu poate sau nu e capabil să facă și o altă operație, poate mai fecundă, pentru câștigarea mijloacelor lui de trai și pentru satisfacția sa morală și a societății.

Scos involuntar, din mecanismul orarului academic dascălul, nu și-a pierdut deodată posibilitatea de a fi util lui însuși și societății dacă va încerca să desfășoare o activitate productivă fie de ordin didactic fie de orice alt ordin intelectual.

O singură condiție se impune. Modificările impuse de procesul de reașezare a organismului statal și social, trebuiesc întâmpinate cu un simț mai desvoltat al scopurilor generale favorabile normalizării, cu mai mult calm, și așa cum am spus la inceput, cu mai mult realism.

Problemele de readaptare socială, constituesc, una din caracteristicile epocii noastre de adânci prefaceri și în structura nouei democrații economice nimeni nu va putea rămâne în afară.

DOCTOR
R. DAMSKER
Medicul șef al Serviciului de
BOLI INTERNE
al Spitalului Israelit, consultă în
Str. Elena Doamna Nr. 17
8—10 și 3—6

Opinia publică

Pentru atâta lucru ?

La Nüerenberg a început procesul unui nou grup de criminali naziști.

E vorba de șefii detașamentelor de poliție S.S. care aveau sarcina să extermine populația țărilor ocupate. Acuzatul principal a contestat cifra de un milion de victime din actul de acuzare întocmit de procurorul american, recunoscând doar 90 mii de femei și copii omorâți.

Nu cumva cere circumstanțe atenuante ?

In Anglia nu exisră nici un pericol fascist !

Intr'o dimineață niște bande de derbedei se aruncau cu fierele asupra unor magazine evrecești, din Londra.

— Uite hoțul ! strigă o doamnă.

— Sunt și aceista, dar mai ales sunt fasciștii lui Mosley, care au pornit la devastat magazinele.

In mijlocul străzii în fața magazinului devastat, un om înșangerat se sbătea în chinurile morții. Era un evreu. Câțiva pași mai sus, încă două trupuri. De astă dată nu era un evreu ci era un muncitor britanic. Pe caldarâm o inscripție mare:

Jos Jidanii !

In colțul străzii policemanul zâmbea.

„In Anglia libertatea cuvântului este asigurată pentru absolut toți cetățenii", iar „pericolul fascist nu este real".

„His master's voice"

La O. N. U., laburistul Mac Neal a luat apărarea conservatorului Churchill.

Și-a apărat patronul?

Un punct câștigat

Autoritățile competente locale sunt în căutarea localurilor care vor servi ca centre de aprovizionare. Se spune că în curând vor începe să sosească articolele de încălțăminte și îmbrăcăminte care vor fi distribuite cu începere dela 1 Octombrie pe cartela cu puncte. Dacă distribuția va merge bine și mărfurile vor fi suficiente, va fi desigur un punct câștigat pentru salariați.

Ceva despre medicamente

Problema medicamentelor a cărei importanță nu odată a fost relevată, n'a eșit după cât se pare încă din faza discuțiilor cari au loc în sânul diverselor comisiuni de pe lângă Ministerul Sănătății.

Ce e drept, se pare că acum ne îndreptăm totuș spre o rezolvare a acestei probleme prin crearea „Oficiului industrial al medicamentului" fabricanții de medicamente înțelegând în sfârșit că organizarea producției în acest domeniu este și în interesul lor.

Vom avea deci medicamente. Pe de altă parte ni se făgăduește că vom fabrica și în țară foarte multe din medicamentele pe cari până acum eram siliți să le importăm.

Avem materie primă, instalațiile necesare și chiar specialiștii respectivi.

Așa sună asigurările ce ni se dau!

Poate că însfârșit se va face ordine și în această direcție!

Picătură mică face lacul mare

A fost o vreme de tristă memorie — nu e prea mult de atunci — când monedele divizionare erau nesocotite.

Astăzi când banul este „scump" desigur că fracțiunile de 1 leu sau 50 bani au o importanță în fața căruia ne închinăm.

Ți se întâmplă deseori ca la diferite cumpărături negustorul să fie nevoit a-ți da rest, 2 lei și 50 bani (de exemplu), și nu are mărunțiș, oferindu-ți un bon, care totdeauna se rătăcește prin buzunare și îl pierzi.

Credem că lipsa monedei divizionare trebuie împlinită cât mai curând. Altfel riscăm să ajungem din nou la fenomenul rotunjirilor.

Picătură mică face lacul mare...

10—9—8—7

Acesta este mersul descendent al mălaiului ce-și bate joc de mercurial care l-a fixat la 10 lei.

Au să spună unii că în schimb sau mărit prețurile la alte alimente.

Nu-i nimic. Etalonul nostru rămâne tot făina. Atât timp cât ea va fi eftină și se va găsi din abundență să fim siguri că ea va ține în loc toate prețurile.

Avem numai „Carpați" !

Marți fumătorii au avut o surpriză nu tocmai plăcută.

Debitanții i-au înștiințat că toata săptămâna aceasta țigara cea mai eftină care se va găsi pe piață va fi Carpați-ul.

Ceeace înseamnă că d-nii dela Regie vor să ne slească cu tot prețut să fim boeri.

In atenția Asig. Sociale

Unii medici ai Asigurărilor Sociale te consultă superficial ca după aceea să-ți dea a înțelege că o consultație mai atentă o poți căpăta acasă în propriile lor cabinete.

Salariații plătesc destule cotizații ca să poată avea pretenția să fie bine consultați iar medicii Asigurărilor Sociale sunt și ei bine retribuiți.

Și atunci ?

Liceul Național suferă de birocrație

Secretarul liceului Național găsește că diferitele acte ale elevilor care erau la dosar până acum nu sunt suficiente.

Astfel unui elev care urmează să fie înscris în cl. V-a i se cere un extract de naștere, considerând că buletinul original de naștere care a figurat patru ani în dosarele școlii și-a pierdut subit valabilitatea.

Dacă și-a pierdut cevа valabilitatea în România este tocmai spiritul de șicană și birocrație pe care d. secretar al acestui liceu vrea să-l reintroducă cu tot dinadinsul.

Romantism și materialism

O domnișoară, studentă în anul patru al secției de Franceză a Facultății de Litere, nu lipsită dealtfel de o oarecare finețe, căuta să se evidențieze cu orice chip. Și pentru aceasta duduia respectivă poza în mistica, în romantica, în neînțeleasa.

Două zile însă numai după ce operația schimbului de bani se efectuase, domnișoara respectivă încinsă cu o pestelcă și cu o batistă roșie pe cap, supraveghea foarte atentă cum un țăran vindea în piața Sf. Spiridon roșiile recoltate de pe moșia părinților ei.

Ca să vezi cum o schimbare materială a influențat asupra misticismului și transcendentismului ei.

Conferință

In cadrul conferințelor ce se țin la sediul partidului „Frontul Plugarilor", organizația Iași, se aduce la cunoștință că Joi 25 Septembrie orele 16, va conferența preot Gh. Mihoci despre „Frontul Plugarilor și Apărarea Patriotică în luptă pentru democratizarea țării", după care va urma un recital de vioară executat de orchestra „Toma Suru".

Prezența este obligatorie.

*

Azi 23 Septembrie ora 18, la sediul Partidului Național Popular din str. Lăpușneanu 21, va avea loc, conferința d-lui Aurel I. Loghin cu subiectul: Impresii din Bulgaria.

Intrarea liberă.

Taxele pentru supușii străini

„Inspectoratul Reg. al Muncii Iași, aduce la cunoștință tuturor întreprinderilor industriale și comerciale, care au angajați salariați supuși străini, că sunt datoare a achita până la data de 25 Septembrie a. c. noile taxe pentru intervalul dela 15 August 1947, până la expirarea termenului de valabilitate a livretului de exercitare a profesiei.

Sumele respective trebuiesc depuse la ghișeul de depuneri al Administrației Financiare respective, pentru contul Simbol 14.05, iar recipisele, împreună cu livretele de exercitarea profesiei se vor depune la Inspectoratul regional al muncii pentru vizare.

După expirarea termenului de 25 Septembrie a. c. vor fi anulate toate livretele de exercitarea profesiei pentru care nu se vor fi plătit noile taxe.

Prin Deciziunea Nr. 45 a Comisiunii Ministeriale de redresare economică și stabilizare monetară, noile taxe anuale percepute de Fondul Muncii, pentru supușii străini sunt:

1. Pentru salarieții din categoria personal administrativ și tehnic superior sau asimilat acestuia, sei 10.000.

2. pentru salariații din categoria personal administrativ și tehnic inferior sau asimilat acestuia 5000 lei.

3. Pentru salariații din categoria lucrătorilor calificați sau asimilați acestora lei 2000

4. Pentru salariații din categoria lucrătorilor necalificați lei 1000.

REDUCEREA

taxelor la ȘCOALA de MAȘINI de SCRIS permite *oricui*, la orice vârstă și cu oricâte clase de școală să învețe foarte repede DACTILOGRAFIA cu 2 sau cu toate 10 degete.

Se mai poate învăța: STENOGRAFIA internațională, CONTABILITATEA- bancară- comercială- industrială etc., CORESPONDENȚA - comercială, LUCRURI de BIROU pentru orice instituție. LIMBI STRAINE-Rusa, Engleza, Franceza și Germana. Cursuri speciale pentru începători și avansați.

Se SCRIE și se COPIAZĂ acte de orice fel, în oricare limbă și în oricâte exenplare mai *eftin* ca oriunde.

Se TRADUCE orice corespondență, acte, literatură, etc. în și din limbile de mai sus.

D-nii Profesori și Studenți vor avea reduceri la MULTIPLICAREA cursurilor în oricâte exemplare la o mașină specială de multiplicat.

Se eliberează DIPLOMA de absolvire.

Inscrieri se fac zilnic, între orele 8 dim. și 8 seara la ȘCOALA DE STENO-DACTILOGRAFIE din str. MUZELOR Nr. 9 (vis a vis de Liceul Oltea Doamna").

Fostul șef al Biroului Populație

comisarul Komarnicki și concubina sa, soția unui ofițer superior, acuzați de furt și luare de mită

Nopți de chefuri și orgii. Comisarul hoț. Zeci de milioane de lei vechi cheltuiți prin localuri de noapte

După avalanșa celor 3 comisari ajutori prinși cu ocaua mică și aruncați de îndată afară din mijlocul corpului polițienesc iată ca pe biroul d-lui prim secretar al Parchetului, dl. Pallade se află o serie de acte care fac lumină în cazul ofițerului de poliție Komarnicki, un cunoscut frecventator al cârciumelor și localurilor de noapte.

Cine este Komarnicki ?

In ordine cronologică a pieselor aflate la dosar comisarul Komarnicki, ofițer deblocat și fost șef al biroului populației Iași, se află în calitate de reclamat.

Astfel el arată pe numitul Moza Neculai, fiul unui cunoscut moșier din Roman, domiciliat în str. Logofat Tăutu Nr. 7, ca fiind autorul furtului unui palton, a două perechi de pantofi și a unei cuverturi de pat proprietatea comisarului.

Acest furt s'ar fi petrecut în jurul zilei de 1 August din camera ce o ocupa la hotel Astoria reclamantul.

In tovărășia a două studente

Sezizate de această primă reclamație organele polițienești au început să caute Moza prin diferitele localuri din Iași pe unde fiul moșierului își petrecea nopțile cheltuind milioane în chefuri monstre. De oarece cercetările erau infructuoase în urma unui denunț primit a doua zi, un agent polițienesc însoțit de un gardian public s'au deplasat la o cunoscută casă de rendez-vous depe strada Banu unde într'adevăr l-au găsit pe Moza mort beat în tovărășia a două studente mediciniste din București cu care petrecuse noaptea.

Arestat după ce s'a dezmeticit, Moza a dat o declarație care a schimbat întregul aspect al cazului și de astă dată s'a pus în lumină adevărata față a lui Komarniki.

Ce spune Moza

Arestatul susține că acum un an a venit la Iași fiind trimis de tatăl său, pentru studii.

Aici la Iași, Moza recunoaște că deoarece fiind bine căptușit cu bani, s'a simțit atras de viața de noapte a Iașului și de localurile sale care l-au slujit de „academie liberă" cum declară cu cinism Moza.

Într'una din nopți, după un chef de pomină a făcut cunoștință cu comisarul Komarnicki, pe atunci șeful biroului populației, d-na Odette Mator Rădulescu, concubina sa și o serie de prieteni ai comisarului, polițiști și civili!

Incep cercetările

Imprietenit cu Komarnicki Moza și-a luat o cameră la Hotel „Astoria" alături de camera pe care o avea acolo Komarnicki și astfel erau zi și noapte împreună.

Moza susține apoi că într'una din zile în timpce era la toaletă, comisarul a intrat în camera sa și i-a luat din haina ce și o lăsase atârnată în cuier, suma de 10 milioane și un ceas de aur ultraplat.

Intorcându-se spre cameră pe culoar, Moza l-a întâlnit pe Komarnicki care roșu la față a bâlbâit câteva cuvinte că se grăbește și a plecat. Când a observat furtul Moza s'a dus de îndată la chestură unde a reclamat cazul comisarului Marinescu pe care l-a rugat să intervină pentruca prietenul său să-i dea banii înapoi.

„Controlul",

Seara întorcându-se acasă comisarul s'a scuzat și i-a adus lui Moga 20 litri de ulei pe care-i confiscase unui băcan și o lădiță cu paste făinoase pe care o primise „cadou" dela alt comerciant pe care-l controlase.

Prietenia se aranjase din nou între cei doi când în ultimul timp comisarul Komaricki ducând lipsă de bani a împrumutat în două rânduri câte 10 milioane dela Moza pentru care a depus un gaj la concubina sa Odetta Rădulescu.

Apoi, cum susține Moza, au tras un chef mare la „Pavilion" a cărui cheltuială a susținut-o comisarul.

La urmă Komarnicki, beat a spart câteva pahare și a început să tragă cu pistolul spărgând vesela și câteva oglinzi din local.

Deși au trecut apoi peste două trei săptămâni și comisarul refuză să-i înapoeze banii, Moza a profitat de lipsa acestuia de acasă și pătrunzând în cameră i-a furat din șifonieră cele arătare în reclamația făcută de comisar.

Parchetul a dresat acte fostului comisar care va fi înaintat împreună cu tovarășul său de chefuri.

DOCTOR
S. A. DAVID
Boli Interne și de COPII, BOLI DE FEMEI
Venerice. Sifilis
Blenoragia, vindecă radical în 9 ore.
Iași, Str. Costache Negri 5 (colț Elena Doamna)
Cons. 8—12 dim. și 2—9 seara

DOCTOR
S. CAUFMAN
dela Facultatea de Medicină din Paris
BOLI DE STOMAC, INTESTINE, FICAT
Rectoscopii. Tratamentul Hemorozilor prin injecții sclerozante.
Consult 8-9 5-6
Strada Banu Nr. 8

U. S. I. C. IAȘI

Comunicat

Repetăm apelul nostru adresat comercianților și industriașilor de a face toate sforțările și a vărsa zilnic suma de bani în contul impozitelor.

Rugăm nu așteptați perceptori ci prezentați-vă singuri la Ad. Financiară.

Procedând astfel contribuiți la menținerea stabilizarei în modul cel mai sincer.

COMITETUL

Azi la CAPITOL

PUTERNICA DRAMA

Faruri în ceață

cu

FOSCO GIACHETTI

și MARIELA LOTI

SUBIECT ZGUDUITOR—ACȚIUNE PALPITANTA

Teze și antiteze

(Urmare din pag. I-a)

a cărui bază industrială europeană o constitue Ruhrul, bloc ostil estului European.

Pe teritoriul țărilor neinamice, în Egipt, în Grecia, în Transiordania, în China, trupe engleze, sau americane, stărue să rămână mai departe pe niște poziții pe care principiile dreptului internațional le-ar fi obligat să le părăsească. Un stat major anglo-american mai există încă la Washington, acolo unde îl instalase o situație specială de război.

Aceste toate mijloace de instigație la război își capătă un contur precis în propaganda „unei campanii neînfrânate, calomniatoare și provocătoare pentru atârarea la război împotriva Uniunii Sovietice," purtată în coloanele unor ziare nord americane și a acolitelor lor din Grecia și Turcia.

In lumina acestor date d. Vâșinski a putut concluda cu privire la propunerile cuprinse în discursul d-lui Marshall, vizând consiliul interimar și restrângerea dreptului de veto, că aceste măsuri adâncesc deosebirile de vederi dintre Națiunile Unite, împingând spre diversiuni ce conduc la conflictul armat preconizat de tendințele expansioniste ale politicei individualiste nord americană.

Uniunea Sovietică se declară „împotriva instigatorilor la un nou război" și deci rezoluția ei țintește la înlăturarea tuturor asperităților ce se ridică în drumul păcii.

Punctul de vedere sovietic a fost sprijinit de declarațiile delegațiilor țărilor ce luptă pentru împăciuirea popoarelor și a stabilității securității internaționale.

Printre aceștia, la loc de frunte trebue citat poporul cehoslovac, care prin reprezentantul său, d. Mazarik, a cerut Adunării Generale să adopte măsuri operante imediat pentru „reducerea armamentului și excluderea din armele tuturor națiunilor a bombei atomice".

In ce privește noile propuneri ale generalului Marschall ele au întâmpinat rezistențe chiar în rândurile unor partizani ai politicei sale, cum este cazul d-lui Bidault, șeful delegației franceze, care ține să precizeze în discursul său, cu privire la restrângerea dreptului de veto, următoarele: „o asemenea modificare este dificilă deoarece ea ar antrena modificarea întregului organism, chiar în măsura în care aceasta este realizabilă".

Citiți „OPINIA"

ASTAZI LA SIDOLI

Capo-d'operă americană

Abraham Lincoln

cu RAIMOND MASSEY

Completare muzicală RUMBA-RITM

ULTIMA ORA

Adunarea Națiunilor Unite a admis să discute revizuirea tratatului de pace cu Italia

NEW-YORK 24.-Cu 22 voturi pentru, 8 contra și 19 abțineri, Adunarea O.N.U. a hotărât să discute în actuala sesiune revizuirea tratatului de pace cu Italia.

Uniunea Sovietică a votat contra. Cele 22 state care au votat pentru sunt toate din America de nord și de sud. Anglia și Franța s'au abținut de la vot.

După vot dl. Ivon Delbos reprezentantul Franței, a declarat că țara sa ca și alte multe sunt contra revizuirii tratatului cu Italia, însă s'au abținut din simpatie pentru Italia.

Adunarea a mai hotărât ca să mai discute în actuala sesiune problema Greciei și a Coreii.

*

NEW-YORK 24—Dl. Tsaldaris a sosit la New-York cu avionul, pentru a asista la ședințele O.N.U. când se va discuta situația din Grecia.

Un sat terorizat de bandiți

In ultima vreme în raza postului de jandarmi Holboca s'au comis mai multe infracțiuni, care indicau că cetățenii comunelor respective sunt terorizați de o bandă organizată.

In seara zilei de 20 crt. s'a comis însă în satul Valea Lungă o spargere care întrece în îndrăzneală toate fărădelegile anterioare.

Prin spargerea unui zid, hoții s'au introdus în locuința văduvei de războiu Catinca Apostopol care plecase în oraș să-și aranjeze drepturile el la pensie și i-au golit întreg conținutul.

Cum din seara spargerii, au dispărut din sat tinerii Popa Dumitru, V-le Hrișcu și dezertorul Popa I. Ioan, care se aflau totdeauna împreună și nu excelau prin virtute bănuelile cad asupra lor.

Pentru arestarea celor mai sus notați s'au dat circulări tuturor posturilor de jandarmi care depind de Legiunea Iași și celor din județele învecinate.

Citiți „OPINIA"

La lăsat cu casa goală

Covrig Călin, zugrav din București Calea Călățîi Nr. 100 a primit o comandă în comuna Ițcani jud. Suceava. Acolo el a găsit gazdă la femeia Ciocănel Maria.

Cu vremea relațiile dintre chiriaș și proprietară au devenit foarte strânse și omul s'a hotărât să se gospodărească și s'a pornit pe cumpărături. Bani avea și și-a târguit omul de toate: mobilă, lingerie de pat, covoare, obiecte de menaj.

Intr'o bună zi însă s'a trezit cu casa goală și fără concubină.

Zugravul bănuește că femeea a avut concursul colegului său de breaslă Bușilă Ladislau, care în ultima vreme încercase să-i surpe locul în inima d-nei Ciocănel Maria.

Deoarece se crede că fugarii se află la Iași, Chestura de Poliție a primit circulări în vederea arestării lor.

ORA 12

Situația celor care au achitat anticipat chiriile

Modificarea cuantumului chiriilor, aprobată de Consiliul de Miniștri, devine aplicabilă din momentul publicării jurnalului acestui Consiliu în „Monitorul Oficial".

Chiria exigibilă până la 1 Octombrie va putea fi plătită până la 10 Octombrie.

O dispoziție importantă privește situația celor cari au achitat anticipat chiria. Ei sunt exceptați dela prevederile acestui jurnal.

Aceștia urmează să plătească numai impozitul special calculat în funcție de chiria ce s'a datorat pe timpul de după 15 August 1947 conform jurnalului.

In ce privește impozitele speciale prevăzute de acest jurnal, ele variază între 40—45 la sută.

Două dispoziții importante ale jurnalului Consiliului de Miniștri reglementează situația funcționarilor comprimați, precum și regimul chiriilor pentru imobilele ce se vor închiria în viitor. Astfel se stabilește că salariații publici și particulari comprimați beneficiază de dispozițiunile jurnalului potrivit categoriilor legale din care făceau parte până la data comprimării.

In ce privește regimul închirierilor viitoare, jurnalul se ocupă numai de imobilele existente, stabilind că „la imobilele vechi ce se vor închiria pentru locuințe, după publicarea prezentului jurnal, chiria nu va putea depăși chiria contractuală pe timpul 23 Aprilie — 23 Octombrie 1938.

Marfă transportată clandestin

Intr'un vagon de marfă ce venea dela București s'a găsit camuflată o mare cantitate de talpă și piele destinate atelierului de cismărie Ion Moraru din Str. Lăpușneanu.

Cismarul nu și-a putut ridica marfa transportată ilegal, iar cazul a fost înaintat spre cercetare legiunii de jandarmi C.F.R.

2000 litri de vin pe numele altuia

In urma unui control fiscal efectuat cu ocazia blocării mărfurilor, d-na Natalia Geamănu, proprietara unei bodegi din str. Sărărie, a înaintat o interesantă reclamație,

D-sa declară că n'a primit și nici n'a comandat o cantitate de 1903 litri de vin care s'au ridicat dela gară pe numele ei.

Cazul este în cercetarea organelor C. F. R.

Vechi afaceri țărăniste vor fi dezgropate și se vor discuta la procesul Maniu - Mihalache

BUCUREȘTI 22.—In legătură cu procesul conducătorilor național țărăniști, care urmează a se judeca la începutul lunii Octombrie ziarele anunță un fapt deosebit de interesant.

Ancheta s'a extins și asupra unor faimoase panamale săvârșite sub guvernările țărăniste, în legătură cu capitalul străin.

E vorba de afacerile Skoda, Wikers, Discom și altele, în care au fost implicați d-nii Maniu, Mihai Popovici, Romulus Boilă, Ilie Lazăr și alți șefi ardeleni.

Ace te panamale vor fi reînviate și se vor stabili răsunderile pentru marile prejudicii cauzate țării.

Monete de aur ascunse într'o sobă

BRAȘOV 24. — Cu prilejul unei percheziții operată de poliția economică, s'a găsit la bijutierul Danielean din Brașov, ascunse într'o sobă, 1799 ruble de aur și 270 bucăți de aur brut.

Bijutierul a fost arestat.

*

ARAD 24. — Poliția economică a descoperit la negustorul arădean Andrei Klein, 791 dolari.

URMARIT pentru excrocherii

La Chestură s'a primit o circulară din partea organelor polițienești din Rădăuți în care se cer relații asupra individului Lunghelescu Iulian din Str. Zugravi 18, actualmente arestat la Rădăuți.

Numitul dându-se reprezentant al mai multor mari firme comerciale din București, a reușit să excrocheze numeroși negustori de importante sume de bani.

Interesant e faptul că acest excroc nu primea aconturi de cât în valută forte.

Noi înlesniri la călătorie pe cale ferată

Reducerea tarifului pentru muncitori, studenți și elevi

BUCUREȘTI 24—In urma intervenției Coafederației Generale a Muncii, Direcția generală C.F.R, a hotărît să admită noi reduceri la transporturile de călători.

In special se vor face reduceri importante pentru muncitorii care se angajează la lucru în alte localități decât acele în care domiciliază obișnuit.

Deasemenea se vor face mari înlesniri pentru transportul studenților și elevilor. La nevoe, se vor înființa și garnituri speciale care să circule spre centrele universitare.

Emigrant spre Palestina cu banii clienților

Un interesant caz de abuz de încredere, sau mai propriu o serie întreagă de înșelăciuni au fost aduse la cunoștința Parchetului Tribunalului Iași.

Astfel dl. Ozias Liebling domiciliat în Iași Bul. Ferdinand 25, reclamă că în urmă cu câteva săptămâni și-a comandat o pereche de pantofi la cizmarul Lazarovici dându-i și un acont de câteva milioane — ori între timp Lazarovici, cuprins de furia emigrării, a binevoit să plece spre Palestina, împreună cu o serie întreagă de aconturi ale diverșilor clienți.

Reclamațiuni în acelaș sens au mai depus și dl. Spiegler Saul domiciliat în str. Brătianu 153 și dl. Carol Burst din str. Săulescu Nr. 2.

Tratate comerciale

PRAGA 24. — Danemarca a încheiat un tratat comercial cu Cehoslovacia prin care va furniza vite și produse lactate, primind în schimb mașini și unelte agricole.

*

SOFIA 24. — Bulgaria a încheiat un tratat comercial cu Suedia prin care va primi fier, oțel și medicamente, în schimbul tutunului și a produselor alimentare.

Vânătoare Regală

BUCUREȘTI 24. — M. S. Regele Mihai a participat ieri la o mare vânătoare organizată în jud. Ialomița. Au luat parte și diferite personalități politice. Deasemenea a participat și dl. general Sușaikov.

Dl. prim-ministru Dr. Groza sosește azi în Capitală.

Inlocuirea conducerei Soc. „Crucea Roșie"

Printr'un jurnal al Consiliului de miniștri, se instituc o comisiune interimară la Societatea Națională de Cruce Roșie a României, compusă din următoarele persoane:

General N. Pârvulescu profesor P. Topa, Mica Manasse, Margareta Vlădescu-Răcoasa, Dida Mihalcea, dr. Ion Bârzu și Yolanda dr. Ksakanz.

Această comisiune interimară va funcționa până la alegerea organelor statuare ale societății.

Discuțiile din Consiliul P. S. D.

BUCUREȘTI 24. — Astăzi se întrunește din nou consiliul politic P. S. D. spre a discuta în continuare poziția partidului în vederea congresului din Octombrie.

Deasemenea se va examina situația d-lor Bucă, Mironescu-Mocă și altor persoane a căror excludere din partid este insistent cerută de aripa stângă.

Cazul unei funcționare care și-a dat calități false

O interesantă reclamație a fost introdusă de Camera Agricolă împotriva d-nei Eugenia Berada, funcționară actualmente la fabrica de zahăr din Roman.

Aceasta a obținut postul pe care-l are, prezentându-se diplomată a Facultății de Agronomie din Iași și delegată a Ministerului Agriculturii pentru însămânțări.

Curios e faptul că odată prinsă cu musca pe căciulă, doamna cu pricina refuză să-și recunoască vina și pozează în victimă, deși pentru susținerea afirmațiilor ei, nu poate aduce nici un act justificator.

Cazul a fost înaintat Parchetului Roman, în raza căruia domiciliază inculpata.

Rația de ulei

BUCUREȘTI 24. — Față de recolta excepțională de floarea soarelui, vom avea ulei din abundență.

Organele de resort au hotărât ca rația de ulei să fie de 500 grame lunar de persoană, și să se distribuie regulat.

Se vor acorda și suplimente.

Alte arestări în legătură cu complotul împotriva Președintelui Beneș

PRAGA 24. — Alte 20 persoane implicate în complotul care urmărea asasinarea președintelui Beneș, au fost arestate la Bratislava.

Intre ei se află și câțiva deputați slovaci.

In toată Slovia au avut loc mari manifestații pentru epurarea aparatului de stat.

Isprava unor deținuți nemți

TIMIȘOARA 24. — In localitatea Freidorf din Jud. Timiș-Torontal, se afla la muncă un detașament de nemți foști voluntari S. S.

Din motive încă neprecizate, nemții s'au răsculat, au atacat un sat, s'au dedat la devastări și au rănit câteva persoane.

Cazul se cercetează.

FUNCȚIONAR C.F.R., 38 ani, doresc căsătorie cu domnișoară sau doamnă văduvă 25-35 ani, cultură minimă 4 clase secundare. Oferte la redacția ziarului pe adresa „N. C. 38".

ACORDEZ piane, pianine la prețuri convenabile. C. Nicolaescu str. Vasile Conta 42 Iași.

Citiți și răspândiți „OPINIA"

ȘTIRI EXTERNE

NEW-YORK.—10.000 persoane au asistat la înmormântarea fostului primar al New-Yorkului, Laguardia.

*

SOFIA.—N. Petcoff fostul șef al partidului agrarian cunoscut pentru înaltă trădare a fost executat noaptea trecută.

*

PARIS.—La 12 Octombrie va avea loc un plebiscit în regiunile alipite Franței dela granița cu Italia.

*

LONDRA. — Sindicatul Transporturilor din Londra a votat o rezoluție în care atrage atenția guvernului asupra pericolului facist care a început să-și facă loc în Anglia.

*

NEW-YORK — Curierul care transportă raportul comisiei economice europene, a sosit la New-York și a depus o copie la secretariatul O.N.U. El își va continua drumul spre Washington unde va preda documentul d-lui Marshall.

*

LONDRA—Regimul de severe restricții alimentare actualmente în vigoare în Anglia, nu se va ameliora înainte de sfârșitul anului viitor.

AN. XXXIX Nr. 311

ABONAMENTE:
Lei 400 . . . . „ 3 luni
„ 5000 Intreprinderi, autorităţi pe un an

Atelierele tipografice
IAŞI, STRADA LAPUŞNEANU Nr. 37

BIBLIOTECA UNIVERSITĂŢII IAŞI

4 Pagini 5 Lei

OPINIA

ZIAR POPULAR COTIDIAN

Vineri 26 Septembrie 1947

Redacţia şi Administraţia
IAŞI, STR. LAPUŞNEANU Nr. 37

TELEFOANE
Redacţia . . . Nr. 1261
Administraţia . . . 2042
Serv. de noapte . . . 2088

Director C. R. GHIULEA

Procesul masacrelor dela Iaşi

Procesul masacrelor întâmplate în Iunie 1941 la Iaşi este pentru locuitorii acestui oraş mai mult decât un document de arhivă, pe care, la date fixe, un magistrat abil în chichiţe de cod penal îl răsfoeşte alene, temporizând la nesfârşit sentinţa.

Ieşenii au trăit macabrul spectacol pe care uliţele târgului lor îl ofereau cu şase ani în urmă la sfârşitul lui Iunie. Au trăit şi s'au cutremurat în faţa sutelor de cadavre, ce reprezentau tot atâtea victime în rândurile unei populaţii, care în afară de faptul că nu era pe placul rasiştilor nu avea nici o altă vină.

Cum s'a putut ucide în numele urei de rase atunci şi cum de este posibil ca astăzi să nu se fi aplicat încă, o sancţiune juridică făptaşilor odiosului masacru?

Iată cele două întrebări ce frământă opinia publică ieşeană, din zi în zi mai stăruitor, întrebări cărora le vom răspunde printr'o atentă cercetare a tuturor cauzelor ce au făcut posibilă uciderea în massă a populaţiei evreeşti din oraşul nostru.

E clar, pentru orice minte care judecă limpede, că actul criminal din Iunie 1941 nu s'ar fi putut consuma, dacă spiritul rasist nu ar fi fost lăsat să străbată graniţele ţării noastre şi să se infiltreze în sufletul unui popor pe care tradiţia ni-l înfăţişează omenos şi tolerant.

Gardian al acestei tradiţii trebuiau să fie conducătorii politici cari s'au perindat la cârma statului. Dacă tradiţia a fost încălcată, firesc e să-i chemăm la răspundere, pentru a le sancţiona vina.

Rasismul pornit din Germania lui Hitler şi Italia lui Mussolini şi-a avut oficiile lui de difuzare în România.

E prea bine cunoscută activitatea „Gărzii de fier" pentru a mai stărui în definirea ei ca agentură rasistă.

Faptul însă, că un mănunchi de tineri rătăciţi a putut organiza o mişcare politică, al cărei singur punct de onoare era antisemitismul, merită o cercetare atentă a condiţiilor ce le-au prilejuit acest bizar succes.

Slăbiciunea partidelor burgheze, aflate atunci la conducerea Statului, lipsa lor de orientare democratică şi patriotică, cultivarea compromisului ca metodă de guvernare, iată motivele ce au prezidat ca dela acel anemic „Bloc Naţional Creştin", ce număra exact o duzină de membri la înfiinţarea lui în 1922, să se ajungă la „Garda de fier" şi apoi la partidul „Totul pentru ţară" forţe politice cu viaţă legală şi drept de participare în alegeri.

Ne amintim când firava mişcare legionară găsea la Al. Vaida Voievod sprijin moral şi material pentru dezvoltarea ei. Nu putem uita că, atunci, când după uciderea lui Duca se cerea dizolvarea „Gărzii de fier", vocea d-lui Maniu se ridica protestară, decretând emfatic: „Garda de fier nu trebue dizolvată, pentrucă nu există texte de lege corespunzătoare".

Dar dl. Maniu l-a mai admirat şi pe Moţa, considerându-l „un bun român" şi pe Codreanu, şi pe Antonescu, şi pe atâţi alţi agenţi ai rasismului în ţara noastră.

Dacă cercetăm bine motivele acestei admiraţii vedem că ele nu sunt nici întâmplătoare, nici de ordin afectiv pur platonic. Ele corespund unei ideologii şi unei concepţii politice de partid.

Ziarul „Dreptatea" din 13 Noembrie 1934 mai păstrează încă în coloanele sale declaraţiile pe care dl. Mihalache le făcea după „un voiaj de studii politice" în patria lui Mussolini, confesând „că Italia de azi e opera lui Mussolini, care într'adevăr e o personalitate excepţională". Şi nu uita să adauge dl. Mihalache: „Mi-am propus să văd ce învăţăminte se pot trage pentru noi".

Şi învăţămintele îşi fac loc larg în programul partidului naţional-ţărănesc, aşa cum ne dovedeşte dl. Zaharia Boilă, nepot al d-lui Maniu, în broşura sa

George Dem. Loghin

—(Continuare în pag. 2-a)—

Generalul Eisenhower

a declarat unor jurnalişti că în ciuda ştirilor lansate de majoritatea ziarelor americane el e ferm convins că Uniunea Sovietică nu doreşte şi nu se pregăteşte de război.

In jurul ofertei Marshall

O telegramă din Paris anunţa săptămâna trecută o nouă întrunire a celor 16 naţiuni, care discută „planul Marschal" de ajutorare a Europei. In această conferinţă s'a discutat, în principiu, stabilirea unui organism, care ar urma să aibă controlul general asupra ajutorului furnizat de Statele Unite.

Pentru a desluşi însă mai bine subtilele intenţii din cele şase sugestii ale d-lui William Clayton, subsecretarul de stat american pentru afacerile economice, în legătură cu mărinimosul „plan" trebue, în primul rând, să amintim despre sentimentala „doctrină" a preşedintelui Truman, care vorbea despre ajutoarele ce trebuesc date ţărilor distruse de barbaria fascistă, — ajutoare care, până la urmă, s'au dovedit a fi dubioase paravane în dosul cărora oameni de afaceri întrezăreau profituri grase, iar trusturile imperialiste şi politicienii lor — câştiguri politice însemnate. Căci, spre surprinderea oamenilor de bună credinţă, ajutoarele, sub formă de împrumut, acordate întâi guvernului Maximos—Tsaldaris al Greciei, constau din arme în valoare de cinci ori mai mare decât a articolelor alimentare. E drept că nu era vorba numai de arme, ci şi de cedarea insulei Mitilene.

Iar în ceeace priveşte ajutoarele pentru Turcia, în convenţia semnată în Iulie la Ankara, se nota că „Turcia nu are dreptul să revândă armele, cumpărate dela americani, unei a treia părţi". S'au mai semnat şi alte convenţii în care guvernul turc ceda unor companii americane exploatarea surselor de petrol şi cărbune.

Opinia publică din întreaga lume observa cu surprindere că aceste „ajutoare" americane aduceau în ţările Europei cu guverne reacţionare, arme şi oameni de afaceri. Despre reconstrucţia ţărilor devastate de războiul hitlerist, nu poate fi vorba cu asemenea ajutoare.

Faţă de manifestarea îngrijorării opiniei publice de pretutindeni, izvorâtă din aceste manevre ale trusturilor imperialiste şi războinice, a venit atunci un alt discurs, rostit de astă dată de secretarul Departamentului de Stat, dl. Marshall. Desigur tot despre ajutoare era vorba. Şi lucrul era cu atât mai urgent cu cât intervenise şi faptul că Statele sunt ameninţate de o nouă criză, ale cărei consecinţe ar putea fi uşurate prin găsirea unor pieţe de desfacere, care, bine înţeles, să ofere suficiente garanţii politice.

In acest scop presa americană a deschis bătălia „planului Marshall". Cu grabă suspectă, d-nii Bevin şi Bidault au convocat o conferinţă, menită să pună în practică nişte propuneri vagi, făcute într'un discurs ocazional.

Din dorinţa sinceră de a contribui la organizarea ajutorării eficace a ţărilor distruse de urgia războiului, Uniunea Sovietică s'a declarat de acord să participe la consfătuirea celor trei miniştri de externe, la Paris. Cum însă planul de lucru elaborat de guvernul francez, la care i se alătura şi guvernul englez, ducea inevitabil la un amestec în treburile interne ale ţărilor europene, dl. Molotov s'a opus şi astfel această consfătuire a eşuat.

S'a procedat apoi la convocarea unei noui conferinţe. De astă dată, însă, se limpeziseră apele. Ţările care aveau în fruntea lor guverne democratice, dornice să-şi apere independenţa şi suveranitatea, au refuzat să participe. Şi ele au căpătat astfel pilda solidarităţii şi ajutorării prieteneşti, în relaţiile lor cu Uniunea Sovietică.

Şi astfel, în timp ce reprezentanţii celor 16 state continuă conversaţiile lor la Paris, asupra ofertei Marshall, în răsăritul Europei se înregistrează o rapidă consolidare a relaţiunilor economice între Uniunea Sovietică şi ţările neparticipante la această conferinţă, — fapt care provoacă îngrijorare printre naţiunile mai mici şi în special printre naţiunile scandinave, care s'au ataşat statelor vestice.

Concluziile în jurul înfiinţării unui organism, care ar urma să aibă controlul general asupra ajutorului furnizat de Statele Unite, ni le rezervăm. Cititorii, însă, le vor trage singuri din expunerea celor mai de sus.

NIGER GAIUS

Trei miliarde litri de lapte
sau ce este O.D.E.L.A.P.-ul

Industrializare model.—Organizarea oficiului.— Scopul său

Câteva date de VL. H. MIRCEA

Organizarea producţiei laptelui se impunea ca o mare şi urgentă necessitate faţă cu valoarea pe care o reprezintă acest produs şi faţă cu importanţa în bogăţia agricolă a ţării.

Intr'adevăr anual se produce în ţara noastră o cantitate de 3 miliarde litri de lapte ceeace reprezintă o valoare imensă.

Importanţa acestui sector economic cerea deci organizarea lui cât mai urgentă pentru centralizarea tuturor chestiunilor privitoare la problema laptelui şi anume privind producţia, prelucrarea, comercializarea şi mai ales o bună valorificare creindu-se astfel condiţiile cele mai prielnice pentru desvoltarea acestei industrii.

Industrializare model

Mai mult, o îndrumare ştiinţifică a acestei probleme urmează să imprime mai pronunţat caracterul zootehnic şi deci mai intensiv al agriculturii noastre care se găseşte încă în starea extensivă cerealieră, Se impunea deci, creiarea unei instituţiuni vii, active, care să grupeze laolaltă pe toţi producătorii, industriaşii şi comercianţii de lapte şi preparate din lapte, o instituţie care să servească de instrument pentru promovarea producţiei, astfel încât într'un scurt timp ţara noastră să ajungă la nivelul ţărilor unde există o ordine perfectă în gama operaţiunilor de prelucrare a laptelui, începând dela producţie şi colectare dela micii producători şi desfacerea la consumatori în condiţiuni perfecte în ce priveşte calitatea, igiena şi preţul.

Oficiul laptelui şi al produselor derivate din lapte denumit pe scurt O. D. E. L. A. P. reprezintă această instituţie nou creată care cuprinde pe toţi cei ce comercializează laptele de vacă, de bivoliţă şi de oaie.

Scopul O.D.E.L.A.P.-ului

este de a încuraja, controla, dirija şi coordona întreaga producţie de lapte, toate industriile care prelucrează laptele, întregul comerţ cu lapte, şi produse din lapte şi toate organizaţiunile sau întreprinderile publice sau particulare care aprovizionează marile centre consumatoare.

Această instituţie organizează sporirea producţiei de lapte prin înlesnirea procurării de animale producătoare de lapte prin introducerea şi răspândirea între crescători a măsurilor de hrănire raţională a animalelor producătoare de lapte, prin organizarea distribuirii de nutreţuri de calitate, prin încurajarea construcţiei de grajduri, prin introducerea şi răspândirea de metode higienice, de mulgere şi păstrarea laptelui.

Organizarea instituţiei

O. D. L. A. P.-ul înlesneşte desfacerea directă de către producători a laptelui proaspăt sau industrializat şi procurarea de instalaţiuni necesare pentru prelucrarea şi conservarea în bune condiţiuni a acestor produse.

Organizează, îndrumează şi controlează întreprinderile de industrializarea laptelui, delimitând în caz de necesitate, zonele de colectare potrivit cu interesele producţiunii şi consumaţiunii şi reglementează activitatea acestor industrii potrivit intereselor obşteşti.

O.D.E.L.A.P.-ul îngrijeşte de instruirea personalului technic de toate categoriile destinat a fi folosit:

1) Pentru producţia igienică şi raţională a laptelui (mulgători, îngrijitori de animale).

2) Pentru industrializarea laptelui (maiştri untari, brânzari etc.)

3) drept crescători technici pentru felurite întreprinderi de industria laptelui.

Tot această instituţie organizează, îndrumează şi controlează comerţul cu lapte. Organizează deasemeni împreună cu autorităţile comunale aprovizionarea marilor centre de consum cu lapte şi produse din lapte.

Iată dar pe scurt câteva date interesante asupra acestui oficiu de distribuire în cadrul căruia aici la Iaşi cu ajutorul Oficiului Economic s'a instituit Depozitul Central de lapte care va căuta să rezolve această problemă a aprovizionării cu lapte a populaţiei ieşene.

Femeile americane
nu voesc să-şi lungească rochiile

O mişcare originală împotriva modei pariziene

Moda feminină are curiozităţile ei specifice, în ciuda bărbaţilor. Când e scumpete şi lipsă de stofe, moda depreciază portul rochiilor lungi şi. Când piaţa abundă de stofe ieftine, rochiile se scurtează până la genunchi şi mai sus.

Acum, în plină criză, dictatorii din Paris ai modei, au decretat portul rochiei lungi, Şi femeile de pretutindeni se grăbesc să se conformeze.

Iată însă că în America s'a iscat o mişcare potrivnică. Americanele nu voesc să-şi lungească rochiile.

Semnalul luptei de rezistenţă l-a dat o tânără şi frumoasă doamnă Bobbie Woodward din Texas.

Misstres Bobbie a întemeiat „Clubul rochiilor până la genunchi" şi a lansat un apel pe ţară. Adeziunile au curs cu duiumul din tot cuprinsul StatelorUnite, inclusiv Canada şi Alaska.

Doamna Bobbie a organizat demonstraţii de stradă la care a participat un număr imens de femei, purtând pancarte cu inscripţiile: „Nu avem nimic de ascuns": sau „Rochiile scurte economisesc dolarii"; sau mai explicit: „Jos rochiile lungi"!

Barbaţii spectatori s'au amuzat foarte mult, însuşindu-şi formula „Jos rochiile", fie lungi, fie scurte...

Mişcarea de protest a femeilor americane e interesantă şi mai ales practică, acum când stofele sunt atât de scumpe. Numai să dureze; căci în materie de modă femeile cedează foarte repede.

Pentru o aprovizionare normală a pieţelor alimentare

Circulaţia mărfurilor alimentare dela sate la oraşe lâncezeşte, şi din pricina aceasta pieţele nu sunt îndestulate iar publicul sufere.

Lâncezeala circulaţiei e în funcţie de preţuri care trebuesc ajustate cât mai potrivit la costul de producţie, la cheltuelile de transport şi la posibilităţile maxime de plată ale masei cetăţeneşti. Un preţ prea mare ar căpăta aspect de speculă, ar împiedeca vânzarea şi ar paraliza comerţul. Un preţ prea mic ar descuraja pe producător şi ar ţine deasemenea în loc circulaţia mărfii.

Acest ultim caz s'a produs cu multe din articolele alimentare şi a provocat criza în pieţele de desfacere.

Marfa, în general, are tendinţa să afluieze spre locurile unde găseşte preţuri mai bune, sau cel puţin strict renumeratorii. Faptul nu stinghereşte prea mult aprovizionarea diverselor regiuni, când există marfă multă, pentrucă se produce în scurt timp o nivelare prin echilibrul între cantităţi şi preţuri. Şi se găsesc la un moment dat cantităţi suficiente în toate regiunile.

Când marfa e prea puţină, situaţia se schimbă. Marfa poate pleca dintr'o regiune producătoare, în asemenea cantitate, încât să provoace un gol şi să determine o criză alimentară locală.

Şi acest lucru e favorizat de diferenţele mari de preţuri dela o regiune la alta.

Se anunţă uneori că măcelarii sau brânzarii din Bucureşti au plecat după aprovizionări în ţară. Şi se duc acolo unde găsesc marfă cu preţuri foarte mari faţă de

(Continuare în pag. 2-a)

Stabilizarea monetară
şi conştiinţa cetăţenească

de prof. Traian Gheorghiu

Moneta este o marfă, având o valoare prin ea însăşi. Bine înţeles este vorba de moneda metalică. Dar moneda mai este şi un mijloc de măsurare a valorilor celorlalte mărfuri; este cu alte cuvinte un etalon pentru stabilirea preţurilor.

Prima condiţie a unui etalon este stabilitatea. Nu poţi măsura lungimile cu un etalon care are astăzi 100 cm.; şi mâine 110 cm. nici nu poţi stabili preţul unei mărfi cu un etalon care înseamnă astăzi 100 lei şi mâine 110 lei.

Moneda metalică şi anume cea de aur are valoarea stabilă. Fluctuaţiile ei sunt cu totul neînsemnate şi atârnă de cantitatea de metal nobil extras în cursul unui an. Moneda de hârtie poate fi şi ea stabilă când are acoperire, adică atunci când pentru 100 lei aur, de pildă, se dă în schimb 100 lei hârtie. care poate fi la rândul ei convertită adică schimbată oricând în aur. Atunci avem o acoperire numită „la paritate". Dar nu totdeauna Statele pot emite exact atâta monedă de hârtie, cât aur au în subsolul băncilor lor naţionale, ci emit mai multă şi atunci acoperirea este numai parţială. Depildă, pentru 100 lei hârtie, acoperirea este numai de 50 lei aur sau chiar mai puţin.

Sunt împrejurări în care Statele nu pot avea încasări, totuşi trebue să facă faţă plăţilor şi atunci recurg la ceiace se numeşte inflaţie. Această operaţie constă în emiterea neîncetată de monedă de hârtie, care are din ce în ce mai puţină acoperire în aur sau chiar nu mai are deloc şi Statul îi impune un curs forţat. In acest caz moneda de hârtie devine o simplă hârtie decretată monedă.

Care sunt urmările inflaţiei? Această monedă nu mai este decât cu numele monedă; este o ficţiune de monedă. Ea nu mai are nici o valoare în sine şi ca atare nu mai poate stabili exact valorile altor mărfuri depe piaţă; nu poate stabili preţurile. Toată lumea are bani, dar toată lumea este săracă, afară de speculanţi, care se îmbogăţesc uimitor de repede în timp de inflaţie.

Cea mai lovită categorie este însă salariatul, deoarece urcarea salariului nu se face niciodată în proporţia în care se ridică preţurile. Ba uneori, aşa numita „bursă neagră" coaliţia speculanţilor aflând de urcarea salariilor la o anumită dată, o iau înainte, ridicând ei preţurile în proporţie mai mare decât vor fi ridicate salariile. aşa că atunci când salariile, s'au urcat, puterea de cumpărare a salariatului în raport cu salariul precedent, nu numai că nu a sporit, dar chiar a scăzut. Singura iluzie a bogăţiei o are sărmanul prin faptul să-şi umple portofelul cu tot mai multă hârtie.

O monedă nestabilă, fără valoare precisă, nu este luată în serios nici de lumea dinafara ţării respective; comerţul exterior este aproape anihilat, iar în producţia internă se naşte un adevărat haos.

România a trecut printr'o perioadă de inflaţie şi nici nu se putea să nu treacă. Au făcut şi fac inflaţie ţări mari, cu bogăţii imense, şi care au ieşit învingătoare din războiu. Noi am dus un

(Continuare în pag. 2-a)

Literatură.. Arta.. Știință..

„Contemporanul"

săptămânal politic-social-cultural, a împlinit un an de ...tență în câmpul publicisticei românești.

In anul scurs, „Contemporanul" s'a pus în slujba tu-...or preocupărilor sociale și culturale ce animă viața sta-...ui nostru, „condus fiind — așa cum ni se mărturisește ...rticolul comemorativ — de concepția că orice act de ...tură — în artă, literatură, știință — este condiționat de ...temul economic și social, este strâns legat de sistemul ...itic al societății în care se produce, că orice eliberare ...progres economic și social eliberează noi forțe crea-...re și că la rândul său orice act de creație culturală na-...nează și mărește puterea de combativitate a partidei ...gresiste".

Efectele acestei gândiri s'au făcut simțite număr de ...măr în coloanele „Contemporanului" promovând o lite-...tură și o eseistică ce înoda firul tradiției culturale moș-...ite dela un Bălcescu, Kogălniceanu, Russo, Dobrogeanu, ...herea, Creangă ori Coșbuc, tradiție tulburată un răs-...ep de elucubrațiile lui Nichifor Crainc și ale ortodoxis-...lui gândirist.

In linia marilor aspirații etnice ale comunității româ-...ști promite să angajeze lupta, și pe viitor, revista săp-...mânală „Contemporanul".

Ajutată de contribuția unor gânditori de seamă ai ...liturii noastre, „Contemporanul", suntem siguri, va tra-...ce în fapt promisiunea făcută în pragul celui de al doi-...an al apariției sale.

D-l Mihai Sadoveanu

serie cu prilejul acestui eveniment comemorativ un ...icol de evocare a climatului spiritual în care s'a desfă-...rat vechiul «Contemporan» al fraților Năsdejde.

Figura lui Ion Năsdejde este prezentată de autorul ...ltagului în liniile ei aspre de adevărat muncitor intelec-...l, care ține condeiul în mână, pentru a lupta prin el în ...mele echității sociale. In lupta sa e rând pe rând doc-...nar, zeflemist, pamfletar, critică și satirizează, trasează ...umuri noi și deschide orizonturi de viață.

Lupta generației lui Năsdejde o relualtă astăzi după ...proape o jumătate de veac de gruparea noului «Contem-...oran».

Și maestrul Sadoveanu ține să precizeze în legătură ...a acest eveniment: „Contempuranul" vechiu n'a fost spr-...sit de o mișcare de masse. A fost publicația unor căr-...nari care au luptat împotriva ignoranței și semidocției ...e care era pătrat, cu grijă, acest popor de către politi-...anii timpului. „Contemporanului" nou îi revine aceeași ...siune, în alte împrejurări cu mult mai prielnice".

Discutând

într'o conferință recentă ...oblema „crizei culturii" dl. ...of. univ. Lucrețiu Pătrăș-...nu a opiniat că în fond ...u poate fi vorba de o ...ză a culturii", cultura ne-...ind decât expresia com-...lexului social și economic ...ela baza societății, ci de un ...roces de evoluție, care dis-...ge în mod firesc o etapă ...epășită din propriile ei ...ntradicții.

„Discuția purtată în jurul ...zei culturii — a spus dl. ...trașcanu — de către unii ...eopinenți care se mai a-...ță cu disperare de resturi-...le lumii vechi nu coresp-...ode realităților generale ...pe care evoluiază societa-...a noastră, prin reformele ...structuale efectuate în ulti-...ul timp. Nu e o criză a ...lturii la noi, ci în mod ne-...esar se petrece un proces ...e geneză istorică în care ...ealitatea economică și so-...ială create determină apa-...ția formei de mâine pe ...are o va lua cultura noas-...ră".

Intelligence la Cinema

se intitulează o carte foarte ...teresantă a lui Marcel ...Herbier a cărei originali-...te constă mai ales în ana-...za sociologică a rădăcinilor ...a efectelor filmului în lu-...ea de azi.

eluarea clasicilor

...u este o operă de pedan-...terie culturală. Când e fă-...ută cu pricepere și mai ales ...corespunde nevoilor oamenilor de a-și regăsi familia umană, această îndeletnicire depășește bigotismul și intră în actualitatea stringentă, în ciuda tuturor aparențelor.

Astfel

criticul Gilbert Mury ne-a ...oferit un Descartes viu, despuiat de fantomele idealismului, reîncadrat în marele circuit al inteligenței europene.

Vechiul și prăfuitul contrast între Pascal și Descartes — între poezie și rațiune — o pus într'o nouă lumină prin explicarea — din partea criticului francez — a unei trăsături carteziene inedite, pe care o denumește „poezia rațiunii".

Marivaux

s'a bucurat și el de o re-împrospătare de ordin exegetic din partea lui Claude Roy. Marivaux a fost nedreptățit nu numai de manualele școlare, dar chiar și de critica academică.

Prin studiul lui Claude Roy ni se restituie un nou și veridic Marivaux, viril, spiritual la modul grav al cuvântului și mai ales necochet cu problemele și situațiile abordate în piesele sale.

...Și Balzac

a primit corectivul optic al criticii vremii noastre.

Astfel tânărul romancier francez J. L' Bory l-a recitat pe Balzac și a scos la iveală ceeace se cam uitase—anume faptul că Balzac a început prin a scrie „romane negre", pe placul unui public cu gusturi tenebroase. Latura polițistă a autorului „Comediei umane" este analizată cu luciditate și exemplificată cu extrase semnificative.

Revizuirea

valorilor e deci o operație intelectuală necesară în evoluția culturii, chiar la un popor cu tradiție veche cum e cel francez.

La noi, unde studiile de istorie literară sunt în fază de început, socotim că o serie de opere clasice ar trebui recântărite și așezate în lumina adevărului științific și a gândirii estetice, revelatoare de noi și interesante teme literare.

SPICUITOR

C. Cristea la Fântâna.

Activitatea școlii O. R. T.

De multe ori în paginile acestui ziar am vorbit despre școala O. R. T.

Am arătat scopul pe care-l urmărește această școală și anume: reeducarea tineretului evreu pe calea muncii productive, răspândirea într'o măsură cât mai largă a muncii manuale în sânul populației evreești.

Am arătat deasemeni organizarea specială a acestei școli, cu tot programul său de cursuri și de ateliere. Este una dintre cele mai rodnice și binefăcătoare munci care se duce pe ulița evreească, o inițiativă care trebuie să fie sprijinită de tineret în primul rând, căci pentru tineret este creiată această școală. Și într'adevăr se pare că O.R.T.-ul a început să pătrundă adânc în conștiința maselor evreești. deoarece numărul înscrierilor a depășit cifra de 400.

Dar ceeace vrem să subliniem azi sunt două aspecte deosebit de importante ale școlii:

1) *Atelierele pentru adulți.* O. R. T.-ul nu se preocupă numai de copii. El are în grijă și populația matură care trebuie să se încadreze într'o muncă productivă. Ținând seama de transformările structurale ale populației evreești, în urma marelui război mondial, precum și de orientarea generală a economiei post belice, O. R. T.-ul sprijină formarea de cursuri pentru adulți, cursuri la care să se poată învăța o meserie. Astfel, în prezent funcționează cursuri pentru doamne (croitorie și lingerie) iar pentru domni, cursuri de croitorie.

A doua activitate despre care trebue să pomenim și care se relevă caracterul deosebit al acestei școli, față de celelalte școli similare, este activitatea de culturalizare a maselor evreești.

ORT-ul a fost totdeauna un focar de luptă antifascistă, un îndrumător al maselor populare.

Sute de meseriași și intelectuali veneau în jurul O. R, T.-ului, la biblioteca acestuia, se interesau de problemele vieții evreești. Azi ORT-ul și-a reluat tradiția de a creia un bun meseriaș dar, în acelaș timp, un meseriaș luminat, un meseriaș pătruns de drepturile și valoarea sa.

Pentru a stimula acest lucru, ORT-ul local a luat inițiativa creerii unui cielu de conferințe, tratând diferite probleme ale vieții evreești sau probleme generale dar reflectate în realitățile uliții evreești.

Au avut loc până acum 4 conferințe. Despre conferința d. dr. Mendelsohn s'a scris aci, în această gazetă. Vrem să amintim despre conferința d-lui dr. I. Goldemberg, unul dintre fruntașii vieții evreești. Vorbind despre restratificare și rol al O.R.T.-ului în acest proces, d-sa a arătat ce trebue să se înțeleagă prin acest proces azi, atât de discutat.

Este vorba de o schimbare structurală adâncă în sânul populației evreești menită să însănătoșească starea socială a populației evreești supra încărcată de un număr prea mare de oameni ce nu-și au nicio existență bine precizată. Sunt acești luftmenschen, a căror existență se duce de azi pe mâne, din schimburi de mărfuri sau din colportaj, sunt cei ce nu produc niciun bun. Pe toți aceștia noi trebuie să-i redăm procesului normal de producție, să devie oameni folositori societății. In acest proces de restratificare, ORT-ul se află de peste 40 ani pe poziții sănătoase. După o activitate prodigioasă în Rusia, Polonia, Germania și Țările din Apus, ORT-ul își reia activitatea întreruptă în timpul războiului, deschizând școli ale muncii. In acest caz, apare evidentă importanța ORT-ului și sprijinul efectiv pe care trebuie să i-l dea populația evreească.

A treia conferință din ciclul ORT-ului a fost a d-lui Dr. Fischer, președintele O. Z. E-ului care a vorbit despre asistența socială a copilului evreu. După un scurt istoric al asistenței copilului la evrei, Dr. Fischer arată situația creiată în urma ultimului război privind copiii D-sa arată în cifre elocvente miile de orfani rămași în urma masacrelor hitleriste sau în urma evacuărilor. Arată starea sănătății acestor copii care este a unei debilități complecte. Singura societate care se ocupă de această problemă fiind OSE-ul, care dându-și seama de gravitatea problemei, nu precupețește niciun sacrificiu pentru ocrotirea copilului. D-sa dă cifre ale activității OZE-ului, cifre care denotă o activitate de proporții.

Sute de copii au stat în orfelinatul OZE., unde au primit tot ce au avut nevoie pentru a fi întremați. Mii de consultații medicale gratuite și înființare de colonii de copii. Toate aceste activități prodigioase se due de către persoane care își pun gratuit efortul lor la dispoziția ideii generoase a ocrotirii copilului.

D-sa arată legătura care trebuie să existe între OZE. și ORT., amândouă aceste societăți colaborînd în acelaș scop; asanarea fizică și morală a tineretului evreu.

Ultima conferință a fost a d-lui ing. F. Waissman despre Organizarea unui atelier modern. Într'un număr viitor vom reveni asupra acestei conferințe.

Despărțindu-ne dela una din conferințele O.R.T.-ului, indiferent de subiect, plecăm cu marea satisfacție că am aflat și aprofundat unul din multiplele aspecte ale vieții evreești, aspect care trebuie să fie cunoscut de un număr cât mai mare de populație.

I. LEIBOVICI

AZI

Joi 25 Septembrie 1947
Ort. Cuv. Eufrosina
Cat. Sf. Cleofas
Ebr. 11 Tișre 5708

Farmaciile de serviciu

Farmacia Grozea str. Lăpușneanu
Farmacia Pro Sana str. Ștefan cel Mare
Farmaiacia Welt str. Cucului
Farmacia David str. Socola

PROCUROR DE SERVICIU
Ion Ciobanu, str. Muzelor Nr. 11

Procesul masacrelor dela Iași

(Urmare din pag. I-a)

„Spre Unitate". Aici orientarea spre rasism a național-țărănismului apare ca o condiție programatică de prim ordin:

„Cine poate da țării un regim de autoritate? — se întreabă dl. Boilă pentru a răspunde tot d-sa în numele partidului său. Fără nici o îndoială: partidul național țărănesc. Dar nu în forma lui actuală, ci revoluționându-se pe sine însuși. Prima condiție: să se desemitizeze, așezându-se pe o ideologie pură de rasă. La ce l-a folosit partidului național țărănesc concursul de sânge semit? Desemitizarea se va face în mod normal, lăsând partidul național-țărănesc să intre în apele lui majestoase, pâraele de apă de munte cristalină vii ale d lor A. C. Cuza și Zelea Codreanu".

Spiritul antisemit a operat adânc în structura ideologiei național-țărăniste, atât de adânc, încât în numelei ei, d. Iuliu Maniu găsea necesar după masacrul populației dela Iași din Iunie 1941 să adreseze lui Antonescu aceste rânduri: „Svonuri tot mai persistente vorbesc despre masacre săvârșite asupra populației minoritare, în special evreești, din Moldova. Ele nu sunt verificate. Toate cazurile de rebeliune sau de trădare națională trebuesc pe loc și cu cea mai mare asprime pedepsite".

Prin atitudinea șefilor și prin ideologia programatică, național-țărănismul a adoptat o politică colaboraționistă, partizană a rasismului, transformându-se din protector al legionarismului în aliat allui.

Pentru această alianță partidul național-țărănesc trebue chemat pe banca acuzaților, judecat și sancționat ca complice al celor ce au poruncit masacrul dela Iași.

Opinia publică eșeană speră că va primi satisfacție prin aplicarea unei juste pedepse tuturor celor ce au înfiesnit pogromul de tristă amintire din Iunie 1941.

Și ea mai speră că acum, când spiritul introdus în justiție de aceleași partide istorice, va fi înlăturat prin reforme democrate, ziua în care se va pronunța verdictul în procesul masacrelor dela Iași va înceta de a mai fi o dată cuprinsă în acele calende grecești, despre care pomenește un vechi proverb.

Pentru o aprovizionare normală a piețelor alimentare

(Continuare din pagina I-a)

rețul oficial al Bucureștiului și le dă mâna să plătească prețuri sensibil superioare celor locale. Ridică astfel marfa cu toptanul și provoacă lipsuri în regiunile de aprovizionare.

Depildă la Iași prețul cărnii de vită e 23 lei Kgr. (preț sporit acum în urmă). La București este însă 34 lei. E firesc dar ca vitele să ia drumul Bucureștiului, iar la Iași să se resimtă o lipsă acută de carne.

Același lucru cu brânza care la București are prețul oficial de 70 lei; cu unele varietăți de fructe și cu alte produse.

Se înțelege că nu se poate face gospodărie autarhică pe județe. Alimentele trebue să circule în toată țara, pentru aprovizionarea convenabilă, nivelatoare, a tuturor regiunilor. Dar e greu de admis ca tocmai o regiune producătoare să rămâe în lipsă, fiindcă produsele ei emigrează în întregime spre locuri unde găsesc prețuri mai bune. Situația justă ar fi ca, la alimentele limitate cantitativ, să se fixeze un preț unic pe țară, iar repartiția pe regiuni să fie supraveghiată și înlesnită de organele oficiale.

Astfel, la carne, la grăsimi, la brânză, la unt și la alte produse alimentare să se stabilească același preț maximal pe țara întreagă, cu foarte mici variații impuse de particularitățile locale.

Cum s'a fixat un preț general pentru pâne și zahăr, se poate face și pentru produsele indicate mai sus, procedându-se în acest fel, ar dispărea unele aspecte ale crizei alimentare.

Dar, în principal, să nu se uite că numai un preț realmente remunerator îl scoate marfa la iveală și o pune în condiții normale la dispoziția cumpărătorilor. RED

Stabilizarea monetară și conștiința cetățenească

(Urmare din pag. I-a)

...ăzboi de aventură, datorită ...ebuniei fasciste, războiu ...are ne-a distrus țara și ne-a ...ezorganizat producția. Peste ...oate s'au mai adugat doi ...ni de secetă unul după altul ...eea ce a făcut ca veniturile Statului să scadă. Rezultatul ...a fost că moneda veche nu ...mai putea fi luată în serios ...i se impunea schimbarea ei.

Pentru cetățeanul obișnuit, ...evărata monedă devenise ...ilogramul de făină de po-...umb, iar pentru cel care ...ânuia capitaluri însemnate, ...entru comerciantul mare și ...ntru industriaș, adevărata ...onedă era dolarul sau „co-...lui" de aur. Când trebuia să vândă marfa, negustorul se lăsa foarte greu. Adesea o ascundea, așteptând urcarea neîncetată a prețurilor. Intr'adevăr, n'avea interesul să vândă. Gluma bine cunoscută că negustorii închideau marfa în casa de fier și puneau banii în rafturi avea tâlcul ei, care caracteriza minunat situația adevărată.

Cel mai lovit era salariatul, care trebuia să muncească suplimentar din răsputeri, ori sărși vândă lucrurile din casă, numai pentru a nu muri de foame.

In sfârșit, a venis stabilizarea. Interesant este și faptul cum s'a făcut stabilizarea. Cu această ocazie poporul român a trecut și un examen de maturitate morală, făcând dovada că știe să păstreze un secret.

Stabilizarea a căzut fulgerător, ca o lamă de ghilotinăși a curmat specula, răsturnând peste noapte raportul dintre speculanți și speculați, încurajând munca și producția de toate categoriile.

Multă lume nu-și dă încă seama bine de efectele acestei mari reforme cu caracter revoluționar. Unii se plâng că li s'au anulat economiile.

In primul rând nimeni nu agonisește o monedă care are din ce în ce o valoare mai mică, o tot mai scăzută putere de cumpărare. Toată lumea caută să scape de ea și să o plaseze în valori stabile. Admitem că au fost câțiva cetățeni cinstiți care au păgubit din cauza stabilizării. De pildă, o bătrână care-și vânduse o vacă, numai cu trei zile înainte de stabilizare, cu suma de nouă zeci milioane lei, nu a mai schimbat decât un milion și jumătate. Ne pare rău de biata bătrână, dar nu avem ce-i face; nu poate sta lumea în loc din pricina ei.

Se mai plâng unii că nu se pot face schimburile, fiind prea puțină monedă pe piață. Și aceasta este adevărat și va mai fi greu să se facă schimburile încă o lună sau chiar două, până când întregul volum de monedă nouă emis va intra în circulație prin plata lefurilor, pensiilor, a furniturilor de Stat, etc. Atunci schimbul se va normaliza și prețurile se vor stabili dela sine, chiar fără mercuriale oficiale.

Cei mai loviți, bine înțeles, au fost speculanții, care au făcut averi mari prin suferința poporului. Dar pentru paguba acestora, credeți-ne, nimeni nu plânge.

Cetățeanul trebue să înțeleagă că prin stabilizare s'a născut o economie nouă, în folosul lui. Dar, ca orice naștere, este dureroasă, în oarecare măsură.

Efectele stabilizării se vor vedea mai târziu. Ele vor fi: 1) Moneda fiind fermă și Statul având la dispoziție aurul și devizele existente în țară, se vor putea face cumpărături de mașini și alte utilaje din străinătate; astfel se vor putea reface fabricile, și spori producția industrială.

1) Produsele agricole vor fi valorificate, țăranul având interes să producă din ce în ce mai mult prin increderea ce o capătă în moneda devenită stabilă și prin faptul că prin această monedă își va putea procura cu ușurință produsele industriale de primă necesitate.

3) Negustorii vor avea interes să vândă, punând de data aceasta banii în casa de fier și marfa în rafturi...

4) Puterea de cumpărare a salariatului de toate categoriile a sporit enorm. Banii puși în circulație de salariat vor înviora curând întreaga economie națională.

Sabotajul și bursa neagră vor da asalturi disperate pentru dărâmarea stabilizării și provocarea inflației din nou. Stabilizarea nu poate fi apărată decât printr'o înaltă conștiință cetățenească.

Trebue să înțeleagă cetățeanul că de munca și priceperea lui, ca să facem un joc de cuvinte, atârnă stabilitatea stabilizării. In primul rând trebue sporită producția cu orice preț și cu orice jertfă. Nici o palmă de pământ nu trebue să rămână nelucrată; nici o clipă nu trebue pierdută în fabrică sau atelier. De încordarea și disciplina muncii acestui neam atârnă tot viitorul lui.

In al doilea rând, cetățeanul trebue să lupte la disperare cu speculanții. O monedă care nu avea valoare putea fi aruncată cu ușurință și din aceasta rezultă sporirea neîncetată a prețurilor. O monedă stabilizată și puțină la număr nu poate fi cheltuită cu ușurință. Cum spune românul: „Ea trebue legată cu 9 aițe".

Pe de altă parte Statul nu poate pune la spatele fiecărui negustor câte un agent spre a face poliția prețurilor. Această poliție trebue să și-o facă singur cetățeanul.

In acest fel, neamul românesc va putea păși cu adevărat pe calea progresului și-și va asigura un viitor fericit.

TRAIAN GHEORGHIU

Citiți „OPINIA"

Opinia publică...

Maşina de vot

La O.N.U. o propunere a Statelor Unite a fost acceptată cu 22 voturi pentru, 8 contra şi 19 abţineri.

Cele 22 voturi pentru sunt exclusiv ale Statelor din America de nord şi de sud.

Maşina de vot a Statelor Unite însă cu dolari merge perfect.

Simpatie şi antipatie

Suntem informaţi că un domn comisar din Tg. Neamţ a intentat proces de calomnie unui colaborator de-al nostru pentrucă afirmase într'un reportaj că-i este antipatic.

Socoate oare d-sa, că în felul acesta îi va deveni simpatic?

Crucea Roşie

O ştire sosită din Bucureşti ne anunţă instalarea unei conduceri democrate la Crucea Roşie.

Na de alta dar ca să nu se mai facă alegerile cu porţile închise şi cu ciomăgari plătiţi.

Ideia cooperatistă

Se explică, că ţăranul nu aduce alimente la oraş, fiindcă nu găseşte să-şi cumpere cu banii câştigaţi, ceia ce îi trebue.

Noua mişcare cooperatistă din mediul salariaţilor dela oraş, ar putea să contribue în măsură eficace la stabilizarea acestor schimburi normale între sat şi oraş, de care va depinde buna aprovizionare a populaţiei urbane.

Ar fi necesar să se amintească tuturor salariaţilor folosele cooperaţiei, împrejurările în care a luat naştere cooperaţia şi economia ce rezultă pentru consumatori, dacă aceştia îşi organizează direct cumpărarea mărfurilor necesare dela producător, transportul şi desfacerea în magazine proprii.

Salariaţii trebuiesc pătrunşi de ideia cooperatistă.

Oboseală sau... lene

Anul trecut — vorbim aici de anul universitar am semnalat redactorului debandada care împodobeşte birourile ce deservesc contabilitatea acestui înalt for universitar, îndolenţa cu care lucrau o parte din funcţionari şi lipsa de ordine şi sistematizare a lucrărilor de înscriere.

S'a ţinut cont de sugestiile noastre şi desigur că cele câteva zile când aceste birouri au lucrat normal studenţii în maximum o oră puteau completa toate formele necesare.

Iată că n'au trecut nici trei luni de zile şi secretariatul a venit printr'un laconic comunicat în care vorbeşte de data înscrierilor, de condiţiunile care în treacăt zis sunt inacceptabile pentru studenţi—înscrieri, taxe şi cu litere de o şchioapă nu ezită să anunţe că birourile contabilităţii nu lucrează mai mult de patru ore dimineaţa.

Ne întrebăm cu legitimă mirare. Oare n'am învăţat nimic din cele întâmplate vara trecută când studenţii pierdeau zile întregi pentru un formular? Sau tot ce s'a putut face acum în toamnă se reduce la introducerea unor chitanţe şi forme noi de completat.

DECE NU LUCREAZA FUNCŢIONARII ŞI DUPĂ AMIAZĂ? Pentruce la Primărie şi acesta nu e decât un exemplu, la serviciul cartelelor s'a lucrat până la patru de noapte şi aici nu s'ar putea adăuga măcar un număr de trei ore în cursul după amiezii, cu ajutorul cărora s'ar putea crea un mod mai civilizat de comportare şi suntem siguri că astfel nu vom asista la spectacolul acesta degradant ce-l întâmpinăm la intrarea în birourile contabilităţii.

Ceva despre buna cuviinţă

Şi tot în legătură cu aceasta rugăm insistent, implorăm chiar pe doamnele care fac oficiul de casieră, sau contabilă sau în fine, îndeplinesc orice altă funcţie în cadrul înscrierilor studenţeşti să păstreze ţinuta academică a instituţiei în cadrul căreia lucrează.

Să nu fim nervoşi cu toţii şi să nu ţipăm. Iar celui ce cere e informaţie suplimentară să i-o dăm. Şi dacă se poate fără gesturi de neîngăduire şi tumultoase inflexiuni în voce.

Bancnota de 20 lei

Banca Naţională a adus la cunoştinţă că primeşte la schimb bancnote de 20 lei rupte. Nu înţelegem atunci perseverenţa unora de a le refuza. O monetă nu poate fi întotdeauna în cea mai perfectă stare.

Credem că vina principală o poartă uzina de tramvaie care a dat dispoziţii taxatorilor să nu primească decât bani întregi. Desigur că un asemenea exemplu venit de la o mare instituţie nu poate avea decât urmări proaste. Sperăm că uzina va reveni asupra acestei decizii.

„Eu sunt Segal din Iaşi"

Un recent comunicat al Serviciului de Control Economic vorbeşte despre falşii controlori şi sancţionarea lor. In legătură, foarte strânsă credem, relatăm cazul de mai jos pe care-l deţinem dela un concetăţean cu un deosebit spirit observator.

In trecere prin Podul Iloaei, Luni dimineaţa cu ocazia târgului de acolo, a încercat să convingă, linguşitor, pe o ţărancă să-i vândă doi puişori.

In momentul când ieşanul nostru tocmea puii, din depărtare s'a apropiat în goană mare un domn înalt, fioros şi cu şapcă şi tunând i-a reproşat mânios ţărăncii faptul că vinde găinele pe drum.

— „Numai la tarabă în piaţă ai voe".

La protestele timide ale ţărăncii şi în faţa concetăţeanului nostru înmărmurit de atâta îndrăzneală, „domnul înalt" a început s'o îmbrâncească pe ţărancă spre tarabele dela doi paşi strigând cât îl ţinea gura:

— „Ai să ai deafaceu cu mine! Nu mă cunoşti? Eu sunt Segal din Iaşi. Dela Serviciul Economic!!

Şi se pare — după relatările curiosului nostru concetăţean — că odată ajuns la tarabă, „dl. controlor" a achiziţionat pentru sine cele două găini, pe care le-a aşezat, cu dragoste de gospodar, în coş alături de alte două perechi de găşte achiziţionate se vede în virtutea aceluiaşi magic: „Eu sunt Segal din Iaşi:!"

Din ce trăieşte?

Un mare industriaş din localitate cu veleităţi democratice are o ingenioasă metodă de a se pune bine cu lucrătorii.

Astfel când vorbeşte textiliştilor ce robotesc în una din fabricele sale le spune:

— Parcă eu vreau să câştig ceva dela voi? Eu am o moară. Deacolo îmi scot pâinea. Fabrica e a voastră.

Când discută însă cu lucrătorii dela moară le spune că el are o ţesătorie care face faţă nevoilor sale şi că moara le aparţine lor.

Nu-i interesant?

Cad zidurile!

Piaţa Unirei a devenit un imens şantier de ucru. Tărnacoapele, braţele şi vagonetele sunt în funcţiune zi şi noapte.

Se constată zilnic progrese însemnate.

Ar fi de dorit ca tot în cursul acestei toamne să se trasează şi temelia pa atu ui ce se plănueşte.

Intreprinderile obligate să înfiinţeze cantine

Confederaţia Generală a Muncii a hotărît să dea o atenţie deosebită desvoltării cantinelor. Se vor lua măsuri ca toate întreprinderile mari ce n'au încă cantine să le înfiinţeze.

Instituţiile mici ce nu le pot organiza ca şi fabricile sau atelierele mici cu puţini lucrători vor trebui să se asocieze între ele pentru a organiza cantinele necesare personalului lor.

Azi la CAPITOL

PUTERNICA DRAMĂ

Faruri în ceaţă

cu

FOSCO GIACHETTI

şi MARIELA LOTI

SUBIECT ZGUDUITOR—ACŢIUNE PALPITANTA

Citiţi „OPINIA"

Dela P. N. P.

Luni 22 Sept. la Sediul P.N.P. a avut loc, şedinţa secţiei femenine.

A prezidat d-na prof. M. Săvescu. D-sa a făcut „Momentul politic", accentuând în special asupra necesităţii activării intense, pentru sprijinirea partizanilor greci.

Pe plan intern, a vorbit despre procesul Maniu.

Trecându-se la celelalte puncte ale ordinei de zi, s'au format echipe pentru a merge în judeţ să lucreze în cadrul Federaţiei, în scopul refacerii judeţului.

Deasemeni s'au mai format echipe, care vor merge la o cheţă în cadrul F.A.F.R.-ului pt. refacerea ţării şi echipe care vor merge zilnic la gară, pentru întâmpinarea copilaşilor ce se reîntorc din regiunile excedentare.

Din multele persoane care au asistat, remarcăm d-nele: Prof. Balmuş, Gavrilescu, Jerghiuţă, Bercovici, Toma, Marinescu. L. Nicuţă, L. Bratu, B. Leibovici, Teodorescu, Mărgărit, ş. a.

Marţi 23 Sept. a avut loc şedinţa plenară a organizaţiei.

A prezidat dl. prof. dr. C. Nicuţă, care a făcut un interesant „Moment politic", insistând asupra discursului la O. N. U. a d-lui A. I. Vâşinschi discurs. care a desvăluit lumii, manevrele aţâţătorilor de război. Pe plan interu d-sa, arată efectele stabilizării şi apropierea procesului trădătorilor patriei Maniu-Mihalache.

A urmat conferinţa d-lui Aurel I. Loghin, care într'o frumoasă expunere a prezentat „impresiile din Bulgaria".

Conferinţa d-lui Loghin, a fost menită să arate Bulgaria în noua sa lumină, cu străduinţele, înfăptuirile şi aspiraţiile ei de viitor.

După conferinţă dl. Insp. g-ral Al Triandaf, ce arată menirea de muncă şi luptă a partidului Naţional Popular, dă cetire noilor membrii printre care remarcăm pe d-nii:

Prof. M. Papastopol, prof. Natala Iliescu, prof Isar Eug, înv. Horodilă Lucreţia, prof. Grabolschi Andreia, Zidar Timber L., prof. C. Teodorescu, înv. Maria Ripă prof. Henrieta Gheorghiu, Uşer Pincu, preot Ioan Florescu, student Olaru Const., prof. Gh. Alexa, prof. Podlovschi Cornelia, Hagiu Alex., prof. Filoteia Gavrilescu, prof. Timpoc Eug., prof. Vangheluţă Neculau, prof. Podolschi Rudolf, Elena Col. Gavriliu, Brăilolu Vasile ş. a.

Palatul de Justiţie

Nereguli la o Cooperativă

Membrii Consiliului de Administraţie ai cooperativei Sf. Vasile reclamă Parchetului Tribunalului Iaşi că maiorul deblocat Petru Triandaf fost director al susnumitei cooperative ar fi sustras din casa de bani a instituţiei o sumă importantă de bani.

Ori cercetările în această direcţie arată, după cum reiese din declaraţia maiorului, că acesta în timpul cât era director, observând unele nereguli şi abateri dela legalitate ale consiliului de administraţie care n'a vrut să intre în normal deşi el personal i-a avizat de câteva ori, atunci maiorul şi-a luat drepturile sale de salar pentru care a dat chitanţă în regulă şi şi-a dat demisia din post.

Gardian furios

Doamna Asin Maria din Iaşi str. Galaţii 19 reclamă Parchetului următorul caz.

Zilele trecute aflându-se în localul de băcănie şi băuturi spirtoase a numitului Samoilă din cartierul Galaţii, în timp ce făcea cumpărăturile a observat intrând în prăvălie pe gardianul Cireş intrând în cârciumă ducând din urmă cu arma pe un individ legat la mâini.

S'au aşezat apoi amândoi la masă consumând un litru de vin plătit de deţinut, după care Cireş i-a deslegat mâinile şi i-a dat drumul.

Doamna Asin intervenind şi întrebându-l pe gardian rostul acestei puneri în libertate, Cireş cu ochii injectaţi de băutură s'a repezit la dânsa începând s'o înjure şi s'o lovească cu pumnii.

Reclamanta fugind atunci în stradă a fost urmărită de gardian care a trântit-o jos şi a început s'o lovească cu patul armei şi cu bocancii până a umplut-o cu sânge.

Cu greu şi numai datorită intervenţiei trecătorilor reclamanta a putut fi scoasă din mâinile gardianului agresiv care a fost înaintat celui mai apropiat post de poliţie.

Musafiri... nepoftiţi

Doamna Tinţa Ana domiciliată în Iaşi str, Sotcla 20 reclamă poliţiei că zilele trecute a primit vizita a două cunoscute Ileana Pricop şi Maria Mihai care întârziind la vorbă au rămas să doarmă peste noapte.

A doua zi dimineaţă reclamanta a observat cu mirare că „prietenele" au plecat luând ca amintire o rochie şi un fular de mătase.

O hoaţă ghinionistă

D. Lichtenstein Moses domiciliat în Iaşi strada Nicoriţă 12 pe când îşi făcea cumpărăturile în bală—din mijlocul unei cozi, se vede—a zărit-o pe femeia Aurica Constantoristă cum numără nişte bani pe care-i pune apoi în sân şi aruncă portofelul din care i-a scos.

Intrebând-o de rostul acestei manevre, femeia a pretins că şi-a cumpărat un palton dela haine vechi şi că a găsit înăuntru un portmoneu.

Dl. Lichtenştein, cetăţean conştincios şi pătruns de respectul legilor a chemat primul gardian care luând din scurt femeia, aceasta a sfârşit prin a mărturisi că a furat portofelul în tramway.

Personal special pentru pază în întreprinderi

Confederaţia Generală a Muncii a dat dispoziţiuni organizaţiilor sindicale să urmărească pretutindeni justa interpretare a deciziei Ministerului de Interne privitoare la paza întreprinderilor făcută de muncitori.

In acest sens, C.G.M. a precizat că muncitorii aleşi pentru a face pază nu pot presta în cadrul aceleiaşi întreprinderi şi alte munci, întrucât în acest caz ei ar fi îndreptăţiţi să pretindă pentru orele de pază plata cu spor de „ore suplimentare" ceea ce ar duce la ridicarea cheltuielilor de regie.

Acolo unde întreprinderile nu dispun de muncitori disponibili pentru a fi detaşaţi la pază, ele vor trebui să angajeze personal special pentru această muncă.

REGIUNEA 4 MILITARĂ
Serviciul Intendenţei
Air. Subsist. Aprovizionării Trupe Aliate

PUBLICAŢIE

Se aduce la cunoştinţa celor interesaţi că Regiunea 4-a Militară, are nevoe de importante cantităţi de fasole şi cartofi necesare pentru hrana trupelor depe teritoriu.

Posesorii vor trimite la Comandament până la data de 25 Sept. 1947, oferte la care vor arăta detaliat cantitatea şi condiţiunile de livrare.

Şeful Serv. Intendenţă R. 4 M.
Int. Col. C. C. Popescu

DOCTOR
A. Aberman
Medic de Spital
Consultă:
Boli de Copii şi Sugari.
între orele 8-10 a. m. şi 2-6 p. m.
Str. I. C. Brătianu. 30
a se telefona la Nr. 1884

REDUCEREA
taxelor la ŞCOALA de MAŞINI de SCRIS permite oricui, la orice vârstă şi cu oricâte clase de şcoală să înveţe foarte repede DACTILOGRAFIA cu 2 sau cu toate 10 degete.
Se mai poate învăţa: STENOGRAFIA internaţională, CONTABILITATEA- bancară-comercială- industrială etc., CORESPONDENŢA - comercială, LUCRURI de BIROU pentru orice instituţie. LIMBI STRAINE-Rusa. Engleza, Franceza şi Germana. Cursuri speciale pentru începători şi avansaţi.
Se SCRIE şi se COPIAZĂ acte de orice fel, în oricare limbă şi în oricâte exenplare mai eftin ca oriunde.
Se TRADUCE orice corespondenţă, acte, literatură, etc. în şi din limbile de mai sus.
D-nii Profesori şi Studenţi vor avea reduceri la MULTIPLICAREA cursurilor în oricâte exemplare la o maşină specială de multiplicat.
Se eliberează DIPLOMA de absolvire.
Inscrieri se fac zilnic, între orele 8 dim. şi 8 seara la ŞCOALA DE STENO-DACTILOGRAFIE din str. MUZELOR Nr. 9 (vis a vis de Liceul Oltea Doamna")

DOCTOR
S. A. DAVID
Boli Interne şi de COPII, BOLI DE FEMEI
Venerice. Sifilis
Blenoragia, vindecă radical în 9 ore.
Iaşi, Str. Costache Negri 5 (colţ Elena Doamna)
Cons. 8—12 dim. şi 2—9 seara

DOCTOR
S. CAUFMAN
dela Facultatea de Medicină din Paris
BOLI DE STOMAC, INTESTINE, FICAT
Rectoscopii. Tratamentul Hemorozilor prin injecţii sclerozante.
Consultă 1-3
Strada Dana Nr. 8

DOCTOR
PAUL ŞPAIER
Boli şi operaţiuni de femei — naşteri
VENERICE
Raze Ultra-Scurte
Cons. zilnice dela 3—6 p. m.
Str. Cuza Vodă, 42
Telefona 2665
Curtea Cristofor, lângă Poştă

Citiţi şi răspândiţi „OPINIA"

ASTAZI LA SIDOLI
Capo-d'operă americană
Abraham Lincoln
cu RAIMOND MASSEY
Completare muzicală RUMBA-RITM

ULTIMA ORA

Capetele de acuzare
contra conducătorilor naț.-țărăniști
Persoanele implicate. Data procesului

Ziarele anunță că cercetările în legătură cu activitatea conducătorilor fostului partid național-țărănesc sunt virtual terminate.

In prezent se lucrează la trierea voluminosului material rezultat din investigații confruntări, depoziții și mărturii.

Printre capetele de acuzare împotriva d-lui Maniu și celorlalți conducători ai partidului național-țărănesc, cele mai importante privesc:

— activitatea d-lui Maniu și a partidului național român din Ardeal în serviciul politicei imperialiste austro-ungare (1907-1916)

— acțiunea potrivnică răpirii Ardealului și favorabilă autonomiei Transilvaniei (1918).

— înăbușirea libertăților cetățenești și a mișcării muncitorești

— trecerea și crimele înfăptuite de partidul național-țărănesc împotriva deținuților antifasciști

— politica de asuprire națională dusă de partidul național țărănesc

— aservirea intereselor naționale monopolurilor străine.

— afacerile scandaloase din timpul guvernărilor național țărăniste

— ascensiunea legionarismului favorizată de partidul național țărănesc

— politica provocatoare de război și antisovietică a partidului național țărănesc.

— sprijinirea dictaturei antonesciene și a războiului hitlerist.

— colaborarea partidului național țărănesc cu capitalul monopolist german.

— sabotarea ieșirei României din război și a loviturei de stat din 23 August 1944.

— atitudinea partidului național țărănesc protivnică reformelor regimului democrat și sabotor al refacerei economice.

— atitudinea din timpul conferinței de pace

— organizarea imixtiunei străine și atingerea adusă prin aceasta suveranității statului român.

Vor fi trimiși în judecată prin rechizitor d-nii Iuliu Maniu, Ion Mihalache, Nicolae Penescu, Ilie Lazăr, Leucuția N. Carandino, Gh. Zane, Mihai Popovici și ceilalți naționali-țărăniști în prezent arestați.

Deasemeni se vor da rechizitorii de trimitere în judecată împotriva mai multor șefi de organizații astăzi dispăruți.

In ce privește instanța care va avea să judece activitatea fostului partid național-țărănesc, nu s'a luat încă nici o hotărîre.

Procesul va începe după toate probabilitățile în jurul datei de 10 Octombrie a. c.

Un nou masacru
în India
Mii de călători exterminați într'un tren

LONDRA 26. — Un tren cu mii de musulmani refugiați din New-Delhi a fost atacat de hinduși. Numai 100 de persoane au scăpat de masacru.

Consiliul de miniștrii al Pakistanului a fost de urgență convocat.

•

BOMBAY 26 — Ziarele indiene acuză Marea Britanie de masacrele ce se întâmplă zilnic în India. E vina britanicilor, spun ziarele, care pentru a stăpâni India, învrăjbesc națiunile conlocuitoare.

Scandal
la un local de consum

Aseară la orele 12 două prostituate care erau în stare de ebrietate au provocat scandal într'un local din Str. Tătărași.

Aurica Pădurariu și Rașela Bercoviei, ambele din Strada Arcu 7, la un moment dat au început să spargă vesela și geamurile cârciumei în care chefuiseră și să-l amenințe pe patron cu bătaie.

Ele au fost însă ridicate de gardianul public din acel post și duse să se răcorească la poliție.

Astăzi se discută
chestiunea primirei României în O. N. U.

NEW-YORK 26.-Consiliul de Securitate al O.N.U. a ținut o ședință secretă pentru a desemna guvernatorul Triestului, fără însă a se ajunge la o înțelegere.

Astăzi Consiliul de Securitate va discuta moțiunea Suediei care propune primirea în O. N.U. a tuturor statelor care au făcut cererea în acest sens.

Între aceste cereri este și cea a României.

Dramă conjugală la Palatul de Justiție
O doamnă aruncă cu vitriol în obrazul soțului

BUCUREȘTI 25 — O impresionantă dramă sentimentală a avut loc eri în una din sălile Palatului de justiție

Faptul s'a întâmplat astfel: D. Dionisie Ardeleanu a intentat divorț, însă doamna n'a vrut în nici un chip să se despartă de soțul ei. In disperare de cauză, văzând că nu poate împiedica divorțul, a aruncat conținutul unei sticle de vitriol în obrazul soțului ei.

Dionisie Ardeleanu a fost grabnic internat la spitalul Brâncovenesc iar soția sa arestată.

Consiliul de Miniștri

BUCUREȘTI 25. — Mâine are loc obișnuitul Consiliu de miniștri săptămânal.

Se crede că tot în cursul acestei săptămâni se va întruni consiliul B.P.D.

Citiți „OPINIA"

Interzicerea aprovizionărilor directe
la bariere și pe o rază de 15 km. în jurul Iașului
Măsuri împotriva speculanților acaparatori de mărfuri
Comunicatul Comandamentului unic de aprovizionare

Comandamentul unic pentru aprovizionarea orașului, luând în discuție problema aprovizionării cu alimente de strictă necesitate a halelor și a tuturor pieților de desfacere, a constat următoarele:

Ieșirele din oraș ca și satele din împrejurimi sunt invadate de o serie de indivizi care acaparează alimentele țărănești, plătindu-le sub prețul oficial sau oferind la unele alimente peste prețul fixat în mercurial.

In cea mai mare parte acești indivizi nu sunt decât intermediari odioși care acumulează mărfurile cu scopul de a specula, folosindu-se de libertatea care a fost acordată pentru aprovizionare de organele în drept.

Din această cauză salariații de toate categoriile care nu pot părăsi câmpul muncii pentru a bate drumurile satelor și a-și achiziționa hrana necesară, sunt loviți direct în interesele lor, deoarece țaranii nu au posibilitatea să ajungă până în piețele de desfacere ale orașului cu produsele alimentare.

Pentru a desființa acești intermediari care împânzind satele și ieșirile orașului, acaparează alimente, eludând dispozițiile controlului economic, lovesc direct în interesele marei masse a salariaților, comandamentul unic pentru aprovizionarea orașului, a decis următoarele:

Nimeni, indiferent dacă este particular sau comerciant, n'are dreptul să se aprovizioneze dela ieșirele orașului și din împrejurimi pe o rază de 15 km. în jurul orașului ale cărui limite se fixează în următoarele comune: Popricani, Goluești, Bosia, Lețcani, Dumești, Cucuteni, Tomești, Poeni, Osoi, Mogoșești, Ciurea, Bucium, Vânători, Uricani, Rediu-Tatar, Miroslava, Epureni, Holboca, Cornești, Copou, Aroneanu, inclusiv toate satele care se cuprind în raza acestor comune.

Toți acei care vor fi găsiți cu alimente în cadrul zonei fixate, vor fi îndreptați spre piețele și halele orașului unde vor fi nevoiți să revândă cetățenilor alimentele rechiziționate.

Producătorii cuprinși în această zonă interzisă pentru aprovizionarea particularilor și comercianților își vor aduce produsele direct în piețele și halele de desfacere ale orașului.

Comandamentul Unic Pentru Aprovizionarea Orașului

O funcționară a Crucii Roșii
învinuită că își însușește lucrurile dăruite ca ajutor

O interesantă reclamație a fost introdusă de sătenii Ion Doru din com. Belceești jud. Iași împotriva d-rei Sofia Criscopol, delegată a societății române de Cruce Roșie pentru acea comună.

Reclamantul susține că susnumita a făcut cereri de ajutor pentru toate femeile din sat, pe care singură apoi le-a aprobat. Imbrăcămintea n'a fost însă predată sătencelor ci reținută de funcționara în cauză.

Aceasta a împachetat toate rochiile, vreo 80 la număr, toată lenjeria, toată încălțămintea, pături, etc... într'un cufăr, pe care-l mută dela chiaburul Ioan Tomiță la prietena și Scutaru. Aceștia desigur s'au bucurat și ei de „atențiile" doamnei, fapt pentru care sunt dispuși s'o servească.

Prezintă însă un interes deosebit faptul că sătenii reclamaseră cazul acesta, d-nei Georgette Ghica, care promisese că se va ocupa personal de cercetarea lui. Ori d-na președintă n'a întreprins nici un fel de control; nici o anchetă. In orce caz, nu s'a luat nici o măsură.

Legiunea de jandarmi—în urma percheziției efectuate, a încheiat acte pe care le-a înaintat Parchetului.

Sentința în procesul fraudelor dela Uzinele Statului

BUCUREȘTI 26 — Aseară la ora 10 și jumătate, Tribunalul militar din capitală, în completul prezidat de d. colonel Gregorian, a dat sentința în procesul dela Uzinele Statului și depozitul Armatei.

Principalii vinovați maiorul Onică Petre și Donenfeld Maurien au fost condamnați la câte 20 ani închisoare. Gros a fost condamnat la 15 ani și B. Klein la 10. Restul au fost condamnați la pedepse variind între 6 luni și 10 ani.

Inginerii Papadache, Matak și încă câțiva, au fost achitați.

Un cunoscut comerciant
din Tg. Frumos arestat

a fost arestat la Serviciul de Control economic, unde urmează a fi cercetat pentru anumite nereguli comise, cunoscutul comerciant din Tg. Frumos, Milu Steop,

Prețurile la țesăturile de bumbac

Ministerul Industriei și Comerțului a fixat prețurile de vânzare la țesăturile tip de bumbac 100 la sută fabricate și dirijate:

Americă 80 cm. lat 123 gr. 60 lei m.; doc 70 cm. lat 220 gr. 155 lei m.; barchet (bumbac—vigogne) 70 cm. lat 130 gr. 90 lei m.; finet 70 cm. lat 98 gr. 74 lei m.; stambă 70 cm. lat 93 gr. 90 lei m.; sibir 70 cm. lat (bumbac—vigogne) 283 gr. 134 lei, zefir 80 cm. lat 116 gr. 81 lei m.; tifon 80 cm. lat 48,5 gr. 31 lei m.; vărgat 80 cm. lat 108 gr. 74 lei m.; dril 70 cm. lat 203 gr. 145 lei m.

Prețurile de mai sus se înțeleg loco fabrică, exclusiv taxele și impozitele care afectează produsele cu ocazia vânzării.

Efecte militare
descoperite la locuitori din județ

In urma ordinelor primite dela Inspectoratul de jandarmi, postul de jandarmi din Prisăcani a efectuat o percheziție la locuința sătenilor Pălimaru Gh. și Neculai Ionescu.

Au fost descoperite cu această ocazie o însemnată cantitate de efecte militare: saltele, pături, haine etc.

Li s'au înaintat acte de dare în judecată.

Un formular tip
de state de salarii pentru toate întreprinderile

Comisiunea Ministerială pentru Redresarea Economică și Stabilizare Monetară a dat o decizie prin care se prevede că întreprinderile de orice fel sunt obligate a întocmi statele de salarii conform unui formular tip ce va apare în „Monitorul Oficial" de Luni 22 Septembrie a. c.

Intreprinderile care utilizează mai mult de 5 salariați au obligațiunea de a întocmi statele de salării în trei exemplare din care unul se va înainta Ministerului Industriei și Comerțului Direcția Salarii și Tarife în termen de 3 zile dela plata salariilor și un exemplar se va înainta Administrației Financiare respective, odată cu plata impozitelor și taxelor.

ORA 12

21500 monezi de aur
la un comerciant din București
Senzațională descoperire a poliției economice

BUCUREȘTI 25 — Poliția aurului care și-a intensificat controlul în toată țara, a făcut o senzațională descoperire în capitală la prăvălia d-lui S. Armand unde a găsit 9500 medali jubiliare. Continuându-și căutarea a găsit într'un alt loc ascunse alte 10.800 medali.

Văzând aceasta anchetatorii au început a căuta prin toate colțurile locuinței și după ce au răsturnat și cercetat fiecare ungher au mai găsit într'un saltar cu fund dublu 5000 dolari și alte 1156 monezi de aur de diferite mărimi.

In total sau găsit la S. Armand 21.456 monezi și 5000 dolari.

Deasemeni o altă grupă de controlori intrând în biroul d-lui I. Smoil au găsit mai multe persoane care se ocupau cu trafic de medalii. Intre aceste persoane era și d-na Mandel Rizi care avea asupra ei dolari.

Sau operat câteva arestări, iar cercetările sunt în continuare.

Atelier pentru falsificarea
monetelor de 5 lei

BUCUREȘTI 25. — Chestura din Craiova a descoperit la atelierul Const. Marinescu o fabrică de falșificat monede de 5 lei.

Numitul C. Marinescu a fost arestat și cantitatea de monede false confiscată.

Reglementarea învățământului comercial

BUCUREȘTI 25—Ministerul Educației Naționale a reglementat învățământul comercial.

Astfel s'a hotărât desființarea claselor I—II și a III-a a liceelor comerciale și transformarea lor în gimnazii unice.

Clasa IV-a rămâne ca o clasă de lichidare, continuând încă cu vechiul program.

Licee comerciale se vor numai doua acelea ce vor avea clasele V—VI—VII și a VIII.

Astăzi dimineață
a sosit la Iași ansamblul muzical al armatei bulgare

Azi la orele 10 dim. a sosit în localitate ansamblul muzical al armatei bulgare.

Oaspeții au fost întâmpinați de șefii autorităților. Muzica Regimentului 6 Grăniceri a intonat imnul bulgar și român.

Au salutat apoi pe oaspeți d-nii gen. Lucasievici, prefect C. Bordeianu, primar E. Lăzărescu și un student din Asociația româno-bulgară.

In cursul dimineții de azi oaspeții vor vizita biserica Trei-Ierarhi, Golia precum și Belle Arte.

După amiază vor fi lăsați să viziteze orașul singuri. La prânz li se va oferi o masă la Prefectura de județ.

Mâine la orele 9 oaspeții bulgari vor fi conduși să viziteze Cetățuia, iar la orele 8 seara vor da un concert la Teatrul Național.

BIBLIOTECA UNIVERSITĂȚII IAȘI

ANUL XXXIX Nr. 312

4 Pagini 5 Lei

Sâmbătă 27 Septembrie 1947

ABONAMENTE:
Lei 450 : : . . . . . : „ 3 luni
„ 5.000 întreprinderi, autorități pe un an

Atelierele tipografice
IAȘI, STRADA LĂPUȘNEANU Nr. 37

OPINIA

ZIAR POPULAR COTIDIAN

Redacția și Administrația
IAȘI, STR. LĂPUȘNEANU Nr. 37

TELEFOANE:
Redacția . . Nr. 1209
Administrația . . „ 2042
Serv. de noapte . . „ 2088

Director C. R. CHIULEA

Negustorii sunt chemați la datorie

Acum câteva zile a avut loc la Serviciul Economic Județean, o consfătuire menită a găsi soluțiile cele mai bune, mai reale pentru aprovizionarea Iașului. Cum era și firesc au fost invitați diferiți reprezentanți ale negustorimii, care prin munca, priceperea și experiența lor să faciliteze rezolvarea problemei.

Prezența lor în cadrul acestei conferințe de o deosebit de mare importanță dovedea că autoritățile de resort solicitau cu toată bună voința aportul celor ce au un rol în procesul de circulație.

Pentrucă autoritățile ieșene nu au ascuns niciodată adevărul, că, aprovizionarea unui oraș cu 120 mii locuitori, fără industrie mare și cu un hinterland sărac și secătuit de război ar fi o problemă ușoară. Și nu odată s'a afirmat de către diferiți factori importanți din Iași, că pentru o bună aprovizionare, sau pentru organizarea ei trebuie să fie prezenți toți cei ce prin profesiunea și priceperea lor și mai ales prin cinste și devotament pentru democrație, vor să contribuie la o viață normală a orașului.

S'au analizat în acea ședință problemele cu toată seriozitatea. Atât condițiile obiective cât și cele subiective au format obiectul mor ample discuții. Serviciul Economic, a pus la dispoziție toate posibilitățile sale, pentru ca munca de aprovizionare să înceapă imediat.

Pornind dela ideea că această mare operațiune, să se facă într'un mod îndestulător nu sunt suficiente nu mai satele din jurul Iașului; s'au făcut toate pregătirile necesare unei aprovizionări din restul județelor din Moldova care pot oferi ceace ne lipsește nouă.

Era deci vorba de o acțiune imediată, rapidă, însuflețită de dragostea pentru oameni fundată pe tendința de apărare a stabilizării și de împiedicare a unei noi ere de speculațiune.

S'au luat în acest senz și angajamente, s'au făcut și nenumărate „declarații de dragoste" pentru democrație și stabilizare.

Și în acest stadiu am rămas, pentrucă reprezentanții Odeiapului, Olezarului, Ovicarului, și chiar a U. S. I. C.-ului s'au arătat foarte puțin energici și în unele locuri lipsiți de inițiativă.

Ei pretextează lipsa capitalurilor, ori negustorii sunt datori să găsească bani, pentru a-și face afacerile. Cine n'are bani nu este negustor.

Nu se poate spune că în actualele împrejurări de libertate comercială și de prețuri care promit câștig, nu poate să existe o activitate comercială intensă. În acest senz s'a discutat cu ei apelându-se la devotamentul lor pentru democrație, să-și înceapă imediat activitatea.

Problema aprovizionărilor nu poate aștepta, nu poate suferi nici un fel de întârziere! Mai ales nu suferă condiționări.

In caz contrar se va ajunge în situația ca Administrația noastră să caute alte căi pentru a aproviziona orașul.

Considerăm că negustorimea cinstită și conștientă are de spus, acuma un cuvânt cu greutate.

Altminteri, cu toată bunăvoința și tratamentul onorabil pe care democrația tinde să le ofere, vor fi înlăturați, mai bine zis se vor înlătura ei singuri.

IOANA CAPAȚANA

Dl. General Susaikov

a participat la vânătoarea regală de sub patronajul M. S. Regelui Mihai

C. A. M. în plină acțiune de speculă și sabotaj

Când s'au fixat noile prețuri după stabilizarea leului, publicul a avut surpriza să constate scumpirea considerabilă a produselor CAM. Scumpirea ieșea însă mai mult în evidență prin comparare cu prețu ile foarte scăzute ale articolelor alimentare de sezon. O țigară de calitate inferioară echivala în preț cu un kg. de ceapă, de roșii, de vinete, cu un ou sau chiar cu un litru de lapte.

Asemenea stabilire de prețuri era un fapt neobișnuit; iar problema angaja interesul mare al publicului, pentrucă fumătorii sunt foarte numeroși.

S'a întâmplat totodată că din motive tehnice financiare salariile și pensiile sau achitat treptat, sub formă de acompturi, formă însă utilizată și astăzi la cele mai multe instituții publice și particulare. Atfel că fumătorii erau cu atât mai mult siliți să se limiteze la consumul țigaretei celei mai ieftine, anume „Națională" cu prețul totuși foarte urcat de lei 1,20 bucata.

Așa stând lucrurile, CAM-ul a constatat curând că i s'au cam încurcat socotelile. Și atunci a binevoit să recurgă la un corectiv foarte ciudat: a îndosit țigareta populară „Națională" și chiar țigareta „Mărășești" lăsând în comerț și obligând pe fumători să cumpere țigareta „Carpați" la prețul de 2,50 bucata, adică un preț mai mult ca dublu.

Prin manevra aceasta s'a dublat pur și simplu cheltuiala pentru fumătorul salariat.

Dacă procedeul CAM-ului ar fi fost utilizat de un negustor particular, el ar fi căzut imediat — și cu drept cuvânt — sub culpa speculei ilicite.

Dar peste această manevrare speculativă la costul de vânzare, CAM-ul a întrecut măsura și în privința calității țigărilor.

Iată constatarea textuală a oficiosului guvernamental „Libertatea", constatare făcută dealtfel de oricare fumător:

„De când prețul țigărilor a fost fixat în lei buni, stabilizați, calitatea lor a coborât sub orice critică. În special țigările populare, țigările destinate muncitorilor și funcționarilor, au devenit imposibile. 50 la sută bețe și 50 la sută frunze imposibil de identificat, întrucât cu tutunul nu mai au nici o legătură".

„Dacă fumatul (accentuează oficiosul citat) este în general nerecomandabil, apoi fumatul practicat cu „Carpați" „Mărășești" sau „Naționale" echivalează cu o ruinare definitivă și în termen scurt a plămânilor".

Iată deci ce oferă CAM-ul populației salariate a țării: ruina sănătății și a pungii!

Organele în drept trebue să ia de îndată în considerare și această problemă intrată deadreptul în domeniul speculei și a sabotajului.

E cazul negăsdduit ca administrația CAM să fie obligată a revizui calitatea țigaretelor. Și în acelaș timp să fie silită a pune în fabricațiune și în consum sortul popular de țigarete „Naționale" la dispoziția muncitorilor și funcționarilor.

Smecheria îndosirei țigărilor ieftine (relativ ieftine), spre a sili lumea să-și dubleze cheltuiala pentru fumat nu poate fi tolerată unei instituții oficioase ca CAM-ul.

A.

Pentru ajutorarea patrioților greci

Pe marginea unui apel lansat de organizațiile democratice elene

Pământul împurpurat cu sângele războiului fratricid din bătrâna Eladă vorbește astăzi lumii. El ridică protestul omeniei și al cauzei patriotice adresat deopotrivă împilărilor venite dinăuntrul hotarelor țării, ca și celor importate din afară. El îndeamnă la solidarizarea tuturor națiunilor pașnice dupe acest glob pentru salvarea suveranității sale, atât de mult încălcată astăzi, și pentru ajutorarea celor ce luptă în numele acestei suveranități.

Problema greacă

Există o problemă greacă, așa cum stăruie încă a mai fi, ca o sfidare adusă păcii, o problemă indoneziană, una palestiniană, o alta spaniolă, diversiuni născute din interese imperialiste.

In miezul acestor probleme stă idealul pentru care omenirea a sângerat în cele două mari războaie mondiale: *libertatea.*

Tributul de sânge dat nu a fost îndestulător, se vede, în unele colțuri ale lumii, și Grecia constitue exemplul cel mai concludent. Pentru instaurarea libertății depline se cer noi eforturi, noi vieți sacrificate,

Măști de carnaval

Interesul pe care-l purtăm poporului grec, păzitor al liniștei balcanice în sudul acestei peninsule, sporește printr'un sentiment de umană compasiune, atunci când ne gândim la acele măști de carnaval, instalate la cârma Statului pentru a apăra interese străine de aspirațiile comunității conlocuitoare pe teritoriul Greciei.

Telegramele agențiilor de presă pornite din Atena, ne povestesc teroarea deslănțuită de guvernanții actuali în massa populară, în acea massă care vrea să dispună singură de soarta ei, fără imixtiunea cercurilor internaționale interesate ca problema greacă să capete soluția dorită de ele.

Cu fiecare act eroic de răsturnare a teroarei săvârșit de patrioții greci, admirația și solidarizarea lumii democrate cu cauza Greciei sporesc.

Un glas la O. N. U.

In numele Cehoslovaciei, un democrat de veche tradiție, d. Masaryk își exprima, zilele trecute în Adunarea Generală a Națiunilor Unite, speranța ca „să se ajungă în curând la o situație când poporul grec va putea cu adevărat să hotărască de propria sa soartă și când în chestiunile controversate vor fi precumpănitoare nu forța, ci mijloacele și acordurile democratice".

Deși glasul d-lui Masaryk n'a fost singura voce protestară împotriva teroarei din Grecia, totuși problema greacă continuă să treacă de pe ordinea de zi a Consiliului de securitate pe cea a Adunării Generale a O. N. U., ca devenind obiectul pertractărilor celor interesați să mențină o situație tragică din care ei speră să tragă profitul urmărit.

Apel la omenie

Pentru dejucarea acestor planuri ostașii Greciei libere patrioții generalului Markos, luptă cu curaj și abnegație.

Izbânda luptei lor nu e departe de cauza ei finală.

Dar greutățile sunt mari, victoria se cucerește cu suferințe.

Pentru alinarea acestei suferințe organizațiile democratice elene, în frunte cu Apărarea Patriotică, antrenate în acțiunea întregului popor românesc de ajutorare a patrioților greci, au lansat un apel către populația județului și orașului nostru în care se spune:

„Poporul grec sângerează nu numai pentru lupta libertății țării lui ci și pentru zdrobirea reacțiunii internaționale, care prin uneltele sale perfide dolarul și trădătorii, vrea să subjuge toate țările democratice.

„Lupta dreaptă a poporu-

DEM.

—(Continuare în pag. 2-a)—

Pro pace

Intr'o recentă ședință a O. N. U. d. Vâșinski, ministru adjunct al afacerilor străine al U.R.S.S. a acuzat Anglia și Statele Unite că duc o politică contrarie țelurilor O. N. U. Scoțând în evidență caracterul unei asemenea politici, care duce în mod inevitabil la un al treilea război mondial, d-sa socotește aceasta drept o violare a obligațiunilor luate de membrii Națiunilor Unite, a căror Chartă prevede obligația „de a desvolta relații amicale între națiuni bazate pe respectul pentru principiul drepturilor egale și pentru autodeterminarea popoarelor.

Deasemenea, d. Vâșinski, vorbind despre ajutorul nord-american pentru Turcia și Grecia, arată cum acesta este folosit de Statele Unite ca o armă politică, iar prin planul Marshall se încearcă despărțirea Europei în două tabere.

Și, în concluzie, d-sa propune:

Reducerea înarmărilor,

Interzicerea propagandei pentru război.

Distrugerea armelor atomice.

Pentru justificarea acuzațiilor aduse de d. Vâșinski este deajuns o privire retrospectivă asupra teritoriilor dinăuntrul „sferei de influență" a Statelor Unite și a Marei Britanii. Lucrurile ce se petrec în China, Indonezia, Palestina, Grecia și alte teritorii, sunt destul de elocvente. Analizându-le, ai impresia că unii oameni vor să rămână veșnic niște copii inconștienți în apucăturile și instinctele lor.

Milioanele de oameni morți, care au dus cu ei o parte din spiritualitate, milioanele de răniți care-și poartă pe toate potecile strigătul unei desaprobări a însângerărilor inutile sau mai precis atât de distrugătoare, și convoiul femeilor îndoliate, care reproșează adânc, cu desnădejde, pierderile ireparabile, — se pare că sunt departe de a-și găsi ecoul cuvenit în inimile lor.

Și astăzi, când omenește e posibil a dărui tuturor garantul unei evitări limitate a unui viitor conflict, o largă și cât mai duioasă împărtășire a durerilor și poate o schimbare a acestei însușiri omenești creatoare de conflicte însângerate — o schimbare de structură — închizând pentru totdeauna căile subconștientului activ, bestial, — astăzi acești imperialiști în-

NIGER GAIUS

—(Continuare în pag. 2-a)—

Invitație la bae

Cetățenii Iașului au așteptat cu nerăbdare deschiderea celor două băi ale orașului: băile Comunale și Populare.

Prin grija autorităților de resort ele sunt astăzi în funcțiune.

Toți anumite inechități, n'au întârziat să se arate. Băile sunt puse în funcțiune de disdedimineață, se încălzesc cazanele, se consumă combustibil, dar cetățeanul nu vine să se spele.

Am căutat motivul și am aflat că prețurile sunt excesive pentru bugetele anemice ale marei mase.

Intrucât acest fapt dăunează deopotrivă instituției cât și cetățeanului, propunem o diminuare a prețurilor, pentru a se încerca dacă îngăduința unui acces mai mare a publicului n'ar recupera mai ușor cheltuelile.

Dar mai practică ni se pare ideia unui cetățean care a dat sugestia înființării unei taxe de 10 sau 20 lei pe lângă impozitele comunale existente. Taxa aceasta fiind destinată exclusiv întreținerii băilor, vom putea înlesni invitația la curățenia corporală.

URCAREA prețurilor în U. S. A.

WASHINGTON 25. După o întrevedere avută cu președintele Truman, d. Anderson ministrul agriculturii a declarat ziariștilor că a discutat cu președintele problema prețurilor care a început să devină îngrijorătoare în Statele Unite.

Cele două Spanii

In timpul meetingului franchist dela Salamanca din Octombrie 1936, Miguel de Unamuno a spus, adresându-se fasciștilor spanioli: „Puteți să învingeți, dar nu și să ne convingeți". Drept răspuns prietenul lui Franco, generalul Millian Astray, a tras cu revolverul asupra marelui scriitor, zbierând: „Trălască moartea! Jos intelectualii".

Aceste cuvinte au devenit lozinca „Legiunii străine" spaniole și au călăuzit-o în toate isprăvile ei, începând cu masacrele în massă din anul 1920 și terminând cu exterminarea minerilor din Asturia și a „marxiștilor roșii" în 1936 și în anii revoluției generale. Miguel de Unamuno a murit după două luni dela meetingul din Salamanca în împrejurări destul de misterioase, (există motive de a crede că a fost „înlăturat" de către franchiști). In urma victoriei lui „Caudillo", generalul M. Astray a devenit președinte de onoare al asociației scriitorilor și pictorilor din Madridul lui Franco împreună cu complicii săi care au exterminat o bună parte din intelectualitatea (numărul total al jertfelor omenești în urma teroarei franchiste se cifrează la 1 milion de suflete) el a împins Spania într'o stare de deplină decădere culturală. In zelul lor de a înlătura reforma învățământului laic realizată la sfârșitul sec. XIX și începutul sec. XX de către St. de Los Rios, franchiștii au pus învățământul în mâinile clerului reacționar și al falangei.

In cartea sa „Que es lo nuevo?" (Ce nume este nou?) scrisă încă înainte de căderea lui Hitler și Mussolini, dar care a rămas și acum „Biblia franchismului". J. Pemartin, unul din cei mai pretențați obscurantiști ai „Imperiului Albastru", cere pentru fascismul spaniol „o formă absolută și desăvârșită". Dacă, după părerea lui J. Pemartin, fascismul în genere este o religie, cu atât mai mult fascismul spaniol trebue să fie „o religie a religiilor". „Noi trebue să avem o atitudine de intoleranță absolută față de doctrinele ideologice care contrazic religia catolică. Propagarea acestor doctrine trebue să fie categoric interzisă și aspru sancționată" acestea sunt postulatele noului religii. Așa zisul „program evoluționist" al lui J. Pemartin prevede „învățământul catolic obligatoriu în toate instituțiile școlare și științifice, atât în cele de stat cât și în cele particulare".

Științele naturale au fost izgonite din învățământul superior, ca fiind discipline ce contrazic dogmele religiei catolice; studiul darwinismului a fost prohibit. Cu toată lipsa de medici specialiști de care suferă Spania, până și medicina se găsește sub controlul bisericii. In acest scop a fost creată o organizație specială, numită „Opus Dei".

Membrii corpului didactic al Academiei de Științe sunt exclusiv publiciști și scriitori franchiști ca José Maria Peman, E. Montez și alții. Acelaș lucru se observă în școlile secundare și superioare.

Bugetul statului prevede pentru construcția școlilor mai puțin de 5 la sută din suma alocată pentru construcția și reparația bisericilor. Instituțiile culturale au fost desființate sau închise. Majoritatea oamenilor culturii cu concepții revoluționare au fost executați sau închiși.

In Spania continuă să ardă ruguri pe care se distrug cărți prohibite. Dubla cenzură a bisericii și a falangei continuă să facă ravagii: muzica, pictura, sculptura, teatrul, radio-ul, toate manifestările artistice de orice fel se află sub controlul cel mai despotic.

Literatura ca artă nu mai există în Spania franchistă. Faptul este oficial recunoscut și s'a încercat justificarea lui prin „criza editorială" adică prin lipsa de hârtie. Cert este că literatura nu poate exista în condițiunile actuale, când orice

—(Continuare în pag. II-a)—

efort de creare liberă este înăbușit dela bun început. In schimb, Franco au e lipsit de colaborarea literaților renegați care înainte de venirea lui la putere se prefăceau că „merg împreună cu poporul". Aceștia sunt scriitori bătrâni din generația dela 1898, ca J. Benavente, P. O. Baroja, José Ortega, Y. Gasset, Romano Peretz, C. Espina și alții. Incercările scriitorilor tineri de a crea o literatură nouă au dat greș. Cu toată reclama făcută de presa reacționară engleză și americană, operele acestora, ca romanele lui Camillo Sella, Rafael Garcia Serrano și Antonio Sunsunega, au meritat să fie luate în considerație.

Publicistul republican Corpus Barga are perfectă dreptate când în articolul său „In fața crimei franchiste"

Solii prieteniei bulgare

Ansamblul Armatei Bulgare a sosit la Iaşi

Primirea din gară. Asistenţa. Cuvântările. Vizitele făcute în oraş.— Agapa dela Prefectură. Programul spectacolului.

Eri dimineaţă în Gara lo- lă un public numeros s'a dunat pentru întâmpinarea Ansamblului Armatei Bulgare, care vine în oraşul nostru în cadrul turneului organizat în principalele centre culturale ale Ţării.

Muncitorii, intelectualii, şcolari, studenţi, ostaşi şi notabilităţile oraşului au ieşit întru întâmpinarea solilor rtei bulgare şi a glorioasei rmate dela Sud de Dunăre.

In asistenţă remarcăm preenţa d-lor : generalii Lucaievici, Nichita şi Antonescu, prefect Bordeianu, primar Eduard Lăzărescu, I. Niculi, V. Ionescu şi Dimitriu, deputaţi de Iaşi, A. Paluga, aotor de primar, Prică, subprefectul judeţului, G. Chiric, secretarul judeţenei P. C. R., C. Rusu (P. C. R.), Horovitz, secretarul judeţ. P. S. D., Balif, Rectorul Universităţii, C. Balmuş, Decanul Fac. de Litere, Păun primul preşedinte al Curţii de Apel, Roman Simionescu, Rectorul Academiei de Arte Frumoase, Marin Iorda, directorul Teatrului Naţional, col. Ţiulescu, comand. R. 24 Inf., maiori N. Iliescu, Marcu şi C. Bratu, comandanţi E. C. P., P. Todicescu, directorul Şcolii Normale „V. Lupu", Arhiri, inspector şcolar, Botez, dir. B.N.R., Cosma, inspector şcolar, primarhestor Bădică, Benone Constantinescu, directorul Liceului Internat, D-na M. Săvescu preşedinta F. D. F. R.

Soseşte trenul

La ora 10 intră în gara Iaşi trenul cu oaspeţii Bulgariei.

Fanfara Reg. 8 Gr. execută imnurile naţionale Bulgar şi Român.

Mulţimea îşi manifestă bucuria cu ocazia vizitei prietenilor Bulgari clamând pentru Gh. Dimitroff şi poporul bulgar, cum şi pentru doctorul Petru Groza şi amiţia româno-bulgară.

Din vagoanele speciale coboară ansamblul artistic al Armatei Bulgare în frunte cu d-nii Lt. col. Vasiliu Gheorghief şi căpt. Drăgan Procofief, conducătorii turneului.

Salut Iaşuiui

Dl. col. Popovici Mircea, delegatul Armatei Române pe lângă ansamblul Armatei Bulgare, transmite muncitorilor, ostaşilor, intelectualilor şi autorităţilor eşene salutul Ansamblului Armatei Bulgare.

In numele R. IV Iaşi d. ceaseral Lucaşievici rosteşte cuvântul de bun venit subliniind legăturile de prietenie dintre Armata Română şi cea Bulgară, legături cimentate în lupta pentru victoria forţelor democratice.

In numele populaţiei oraşului d. primar Ed. Lăzărescu aduce un salut de prietenie, ţinând să arate că astăzi copiii bulgari nu vor mai fi crescuţi în spiritul urii contra poporului român şi nici copiii noştri nu vor mai fi crescuţi în spiritul urii contra poporului bulgar.

Zidul chinezesc s'a dărâmat

a declarat d. prefect Bordeianu. Intre poporul român şi cel bulgar s'au stabilit, datorită politicei democrate a celor doi mari conducători G. Dimitrof şi dr. P. Groza, legături de armonioasă prietenie. Ambele popoare luptă pentru democraţia adevărată democraţia faptelor, nu a vorbelor, şi în acest spirit vizita ansamblului Armatei Bulgare la Iaşi înseamnă un act de consolidare a prieteniei româno-bulgare.

Populaţia judeţului aduce salutul său prietenilor bulgari prin d. prefect Bordeianu.

D. Ion Niculi, vicepreşedintele Camerei Deputaţilor, aduce salutul muncitorimii eşene în numele Comisiei Locale, subliniind solidaritatea de luptă cu muncitorimea bulgară împotriva imperialismului capitalist.

După cuvântul reprezentantului studenţilor bulgari ce urmează cursurile Universităţilor noastre, d. lt. col. G. Vasiliu, comandantul Ansamblului Armatei Bulgare asigură de prietenia poporului bulgar poporul român, în cadrul noilor raporturi stabilite de democraţia populară a lui Gh. Dimitrof şi dr. Petru Groza.

Solemnitatea primirii oaspeţilor Bulgari, s'a încheiat cu Internaţionala, mulţimea manifestând pentru mareşalul Stalin, Gh. Dimitrof, dr. Petru Groza şi Gh. Gheorghiu-Dej.

Incolonaţi autorităţi, cetăţeni şi oaspeţi au pornit spre Piaţa Unirei în sunetul fanfarei Reg. 24 Inf.

Pe drum populaţia Iaşului întâmpină cortegiul cu entuziasm, svârlind flori în calea lor.

In cursul dimineţii oaspeţii Bulgari au vizitat biserica Trei Ierarhi, Golia şi Academia de Arte Frumoase.

La prânz a avut loc o agapă la Prefectura de judeţ în cinstea distinşilor soli ai prieteniei bulgare.

Astăzi dimineaţa Ansamblul Armatei Bulgare va vizita Cetăţuia şi Şcoala Normală.

Diseară la orele 8 va avea loc un spectacol de muzică instrumentală şi vocală dat de Ansamblul Armatei Bulgare pe scena Teatrului Naţional local. LOG.

Incheierile comisiei de rezoluţii a resortului Plastici

In ziua de 24 Sept. 1947, cu ocazia alegerilor Comitetului de Interior, Comisia de rezoluţii îşi ia următoarele angajamente pe care le trece ca sarcini noului Comitet de resort, compus din tovarăşii

Alex. Clavel pictor
Felix Schor arhitect
Vasile Hudici pictor

1) Lupta pentru lămurirea maselor.

2. Lupta pentru redresarea economică şi financiară a ţării şi sprijinirea stabilizării monetare.

3. Lupta împotriva sabotorilor şi speculanţilor.

4. Lupta împotriva duşmanilor democraţiei.

5. Lupta pentru ridicarea standardului de viaţă al artiştilor plastici.

6. Lupta pentru crearea unei şcoli de educaţie artistică pentru muncitori.

Resortul sindical se consideră alături de întreaga masă sindicală şi înţelege să răspundă la toate chemările ei.

Pentru ajutorarea patrioţilor greci

(Continuare din pagina I-a)

lui grec pune stavilă acestei expansiuni şi asigură viitorul copiilor noştri şi liniştea căminelor noastre. Eroica sa rezistenţă, martirajul, teroarea şi suferinţele pe care le îndură partizanii greci pentru o cauză dreaptă ne impun datoria să mobilizăm toate conştiinţele, să solidarizăm întreg poporul, simţindu-ne alături de soldaţii greci".

Apelul este semnat în numele Apărării Patriotice, a CGM, a FDFR, a UFAR, a Asociaţiei voluntarilor de război antifascişti, a UTM, şi a FDU de d-nii generali : Vl. Precup, Nichita şi Lucaşievici, comandanţi ai R. IV A., Ion Niculi, vicepreşedintele Camerei, dr. V. Mârza V. Ionescu, deputaţi de Iaşi C. Bordeianu, prefectul jud. G. Balmuş, decanul Facultăţii de Litere, I. Ţaranu, directorul Reg. CFR, V. Buşilă insp. general sanitar, C. Câmpeanu inspector general al siguranţei, D. Furtună, insp. gen. de poliţie, maior N. Iliescu, voluntar din războiul antifascist, M. Arhiri, insp. gen. şcolar, Marin Iorda dir. Teatrului Naţional, C. Botez, dir. B.N.R., N. Constantiniu, insp. gen. înv. primar, I. Bădică, chestorul Poliţiei Iaşi, căp invalid Gh. Radu, şeful Reg. I. O. V. R., Vasile Cosma, insp. şcolar, C. Zaharia, preş. Comisiei Locale, A. Caraş, C. Surugiu, D. Işoveanu, foşti voluntari de război antifascist şi deţinuţi politici, M. Dăscălescu, Gh. Lemnaru, Ion Solomon, dr. I. Goldenberg, preş. C. D. E., C. Iaverschi şi de d-na Maria Săvescu, preşed. F.D.F.R.

Indemnul democraţilor eşeni de sprijinire morală şi materială a patrioţilor greci aşteaptă să trezească în rândurile populaţiei oraşului şi judeţului nostru ecoul dorit. Fiecare cetăţean să răspundă la colectele publice ce se vor organiza pentru strângerea de bani, medicamente şi efecte de îmbrăcăminte, dovedind astfel solidarizarea democraţiei româneşti cu poporul amic al Greciei libere ce luptă sub steagul generalului Markos.

Dealtfel sprijinul eşenilor a început să se arate printr'o masivă cantitate de medicamente, feşe şi instrumente sanitare strânse prin sindicatul medicilor din iniţiativa d-lui dr. V. Buşilă.

Acţiunea de ajutorare e astfel deschisă şi cetăţenii chemaţi să-şi dee obolul lor.

AZI

Vineri 26 Septembrie 1947
Ort. Adorm. Sf. Ioan
Cat. Sf. Ciprian
Ebr. 12 Tişre 5708

Farmaciile de serviciu

Farmacia Populară str. Anastasie Panu
Farmacia Teatrului str. Cuza-Vodă, 42
Farmacia „Bayer" str. Păcurari

PROCUROR DE SERVICIU
Ion Ciobanu, str. Muzelor Nr. 11

Atenţiune!

„Opinia" vă face portretul grafologic

Anunţăm pe cititorii noştri că inaugurăm o rubrică de analize grafologice.

Completaţi cuponul alăturat, (pentru un răspuns sunt necesare 3 cupoane) aşterneţi 10-15 rânduri cu o peniţă pot ivită pe hârtie neliniată, anexaţi mărci în valoare de 20 lei şi expediaţi-le prin poştă sau depuneţi-le personal la Redacţia ziarului nostru, menţionând vizibil pe plic „Aladin" şi veţi primi răspunsul prin ziar.

(Rugăm să indicaţi şi pseudonimul sub care doriţi să vă răspundem).

Pentru doritorii unui consult personal, colaboratorul nostru stă la dispoziţia cititorilor Marţi, între orele 12 şi 13. Costul unui consult personal ca şi al unui răspuns prin poştă este de 60 lei.

„Opinia"
p. rubrica grafologică

Vârsta _____

_____

Sexul _____

Pseudonimul _____

La Galaţi **SPORT**

Politehnica încearcă să obţină prima victorie în deplasare în dauna Gloriei C. F. R.

Studenţii în luptă pentru a rupe lanţurile ghinionului. Un lot complect şi nici o probabilitate

Unsprezecele studenţilor îşi continuă şi Duminica aceasta seria deplasărilor cu destinaţia Galaţi unde se vor război în cadrul campionatului divizionar cu Gloria CFR.

Politehnica se găseşte astfel în preajma celei de-a treia întâlnire cu feroviarii din Galaţi cari şi-au adjudecat primele jocuri la Iaşi cu 4-3 şi la Galaţi cu 3-2.

Dela campionatul trecut lucrurileş'au cam schimbat în ceea ce priveşte structura formaţiilor respective.

In actualul campionat al diviziei B. seria II reprezentanţii sportului cu balonul rotund din oraşul Galaţi au manifestat o formă variabilă, care s'a putut vedea după rezultatele obţinute şi anume: după ce perde pe teren propriu jocul cu Textila (Sf.Gh.) Gloria C. F. R. reuşeşte să tie în şah la Câmpina pe Astra-Română, ca apoi să înregistreze o victorie surpriză la Galaţi asupra Astrei Române Moreni cu 4-1 şi însfârşit ultimul joc susţinut la Iaşi cu C. F. R.-ul din localitate să manifesteze o formă slabă.

Până la proba contrară Gloria C. F. R. rămâne un adversar de temut pentru orice echipă şi împleteit şi pentru unsprezecele Politehnicei.

Politehnica pleacă favorită

ne-a declarat antrenorul studenţilor, deoarece echipa şi-a găsit cadenţa încă dela jocul cu C. F. R. (Focşani), remanierele pe care le-am efectuat dând rezultatele dorite.

Prin trecerea lui Schreiner în linia intermediară, apărarea studenţilor devine aproape de netrecut.

Atacul deasemenea şi-a găsit formula prin introducerea lui Deac în centru, având două aripi promiţătoare şi anume : în dreapta Dunea II, Tudor şi în stânga Răşina, Talpă.

Dăm configuraţia unsprezecelui studenţilor: Alexandru, Ilinţeanu, Hoisan, Schreiner, Vălvoi, Popovici, Dunea II, Tudor, Deac, Răşină Talpă.

Favoritul nostru GLORIA C. F. R.

Ştiaţi că... ?

— Campionatul districtului de foot-ball-Iaşi continuă Duminica aceasta prin jocuri care pot aduce şi unele surprize :

Astfel la Podul Iloaie se va disputa primul joc oficial de foot-ball în care îşi vor tranşa rivalitatea : Şoimii şi Marathon la Paşcanu leaderul Unirea C. F. R. va primi replica Electricei campionul de anul trecut al Districtului şi însfârşit Macabi se deplasează la Vaslui unde are o misiune dificilă în faţa lui „6 Martie".

— Jucând la Podul Iloaie Electrica abia a putut termina nedecis cu Şoimii (2-2) de care a fost condus majoritatea jocului cu 2-0. Arbitrajul d-lui Traian Ştefan excelent. A ieşit în evidenţă din toţi cei „22" de combatanţi jucătorul Tudose (şoimii) un real talent care ar trebui să intre în vederile divizionarelor ieşene.

— Un vagon special va fi pus la dispoziţia conducătorilor şi jucătorilor (grupării libere la acea dată) de către conducerea grupării CFR-Iaşi pentru jocul dela 12 Octombrie Ungaria-România contând pentru campionatul balcanic.

— Primul match de wolley între două echipe feminine va avea loc Duminică în deschidere la partida divizionară CFR (Târgovişte) CFR (Iaşi).

Se întâlnesc: Liceul de fete Oltea Doamna - Liceul de fete Comercial. Arbitrează d-na Bancea iniţiatoarea unor astfel de întâlniri.

Sportivii Iaşului admiratorii frumosului au cuvântul.

— Politehnica va întâlni Miercurea viitoare pe Macabi într'un joc amical.

ŞT. GEORGESCU

Alegerile sindicale la Chestura de Poliţie

Eri dimineaţă a avut loc în localul Chesturii de Poliţie alegerea comitetului sindicatului poliţienesc.

A participat întreg personalul poliţiei locale în frunte cu d-nii inspectori Furtună, Câmpeanu şi Muscalu.

După ce dl. com. Simaschievici preşedintele fostului comitet a făcut raportul de activitate a sindicatului în cursul anului anterior şi dl. com. Şmerl raportul realizărilor materiale, dl. Andrei din partea C. G. M. a arătat importanţa acestor alegeri.

Trecându-se la voturi au fost aleşi în conducerea sindicatului următorii comisari, funcţionari poliţieneşti şi gardieni publici ca membri :

Faudel, Crăciun Florea, Lezerman Sava, Purice Ioan, Şmerl Rahmil, Drăghici Valentina, Cistoroschi Al., Apostol Amedeu, Aştănculesei C-tin, Crudu Ioan, Negri Gh.

Supleanţi: Părău D-tru, Ifrim Ioan şi Ţibulcac.

In numele noului comitet au vorbit dl. com. Faudel.

A urmat apoi un bogat festival artistic, la care şi-au dat concursul domnişoara R. Weiselberg, studentă la Conservator, două textiliste dela fabrica „Victoria" şi doi lucrători dela Atelierele C. F. R. Nicolina.

PRO PACE

(Urmare din pag. I-a)

corigibili ataţă printre popoare ura, desbinarea, ambiţia.

Ei nu vor să înţeleagă că omenirea vrea, doreşte, e însetată de pace. Ei nu vor să vadă că războiul a însângerat pământul întreg, că sacrificiile au fost mari şi grele. Că numai aşa au putut să fie înfrânte puterile întunericului şi să se deschidă porţile unor vremuri noui, vremuri de libertate, de egalitate şi de vieţuire mai îmbelşugată şi mai demnă decât în trecut. Că omenirea vrea o nouă aşezare, care s'o pună la adăpost, pentru cât mai lungă vreme, de teama şi de ameninţările unui nou război. Că e necesară o aşezare în care să fie imposibilă apariţia unor noui regimuri de dictatură, menite să ducă la alte războaie de agresiune. Că omenirea e însetată de o pace care să mulţumească pe toată lumea, o pace care ridicându-se prin spiritul şi principiile de dreptate şi de echitate, deasupra criticilor, şi-ar garanta astfel, prin chiar însuşirile ei morale, o stabilitate îndelungată.

Iată de ce oamenii de bună credinţă, de pretutindeni, privesc cu deplină simpatie rezoluţia d-lui Vaşinski, care a demascat în faţa Adunării generale a O. N. U. tendinţele războinice ale imperialiştilor, cerând reducerea înarmărilor, interzicerea propagandei pentru războiu şi distrugerea armelor atomice.

Numai în felul acesta civilizaţia se poate redresa: construind în loc de tancuri, cămine; cultura, anulând provizoratele propagandei şi încetând să susţină temele unei rivalităţi, poate la rândul ei să se diriguiască spre vis şi poezie.

A schimba ura în dragoste, a înăbuşi forţa sub imperiul blândeţii, a certifica falfairea existenţei sufletelor dragi, iată singura modalitate de umplere a înspăimântătorului gol sufletesc şi spiritual creat de războiu.

Toate acestea nu se pot concepe fără aducerea la îndeplinire a celor mai sus spuse de d. Vâşinski în faţa Adunării generale a O. N. U. Numai ţinând seama de ele, Înaltul For va netezi drumul păcii şi calvarul pe care l-am parcurs va fi înlocuit printr'un urcuş lin, spre culmi pe care restriştea vremurilor din urmă le umbriseră până a le întuneca cu totul.

Cele două Spanii

(Urmare din pag. I-a)

arut în ziarul „Espagna epublicana" din Buenos-Aires, spune: „Poezia spaniolă trebue căutată în America Latină, iar spectacolele de teatru spaniol trebuesc văzute la Paris".

Din Octombrie 1946 a început să apară la Paris revista spaniolă „Independencia", al cărei scop principal este de a contribui la lupta comună a poporului spaniol contra tiraniei sângeroase a lui Franco. Poporul îşi dă seama ce anume se ascunde sub lozinca „unirii" lansată de Franco. „Consiliul tuturor spaniolilor" şi o întreagă reţea de organizaţii falangiste activează conform unui plan de aservire a Spaniei faţă de interesele monopoliştilor americani.

In Spania de astăzi, pe lângă presa oficială franchistă, circulă şi gazete conspirative scoase în tiraje mari. Dintre ele „Mundo Obrero" se bucură de cel mai mare prestigiu.

Din „Manifestul intelectualilor Rezistenţei Spaniole" publicat în primul număr al revistei „Independencia" de la Paris, aflăm că în Spania lui Franco există o organizaţie politică puternică „Union de Intelectuales Libres „U. I. L." întruneşte savanţi, scriitori, pictori, artişti care au făcut parte înainte din grupuri ilegale mai mărunte, ca „Asociaţia intelectualilor democraţi", „Uniunea intelectualilor antifascişti", „Alianţa intelectualilor în lupta pentru democraţie". Organizaţia „U. I. L." a apărut la sfârşitul anului 1944. In momentul de faţă ea are peste 2000 de membri, influenţa sa resimţindu-se în toate provinciile spaniole. Organul ei central este ziarul „Democrit", pe lângă care mai apar reviste conspirative. Platforma politică a organizaţiei, rezumată în „Programul rezistenţei spaniole", urmăreşte răsturnarea lui Franco şi restaurarea republicii.

Manifestul proclamă democratizarea culturii şi se adresează intelectualilor lumii întregi, cerându-le ajutor pentru înfăptuirea ţelurilor sale.

Prăpastia ce desparte guvernul de popor n'a mai fost niciodată aşa de adâncă în Spania. Teroarei sângeroase a lui Franco, poporul spaniol îi răspunde cu lupta organizată, iar programului de ignoranţă medievală îi opune programul democratizării culturii. Puterile rezistenţii spaniole cresc pe zi ce trece şi întreaga omenire progresistă e alături de dânsa.

TAXELE universitare restante

BUCUREŞTI 25. — Ministerul Educaţiei Naţionale a decis ca taxele restante ale studenţilor să fie plătite în proporţia de 1 leu nou la 300 lei vechi.

„Opereta"

Opinia publică...

Dela birocraţie la operă efectivă

Camerile de Comerţ vor fi reorganizate. In acest scop, asociaţiile profesionale au înaintat departamentului de resort, propunerile în vederea elaborărei anteproectului de lege.

După ce propunerile vor fi centralizate şi anteproectul întocmit, Comisia Legislativă îl va supune aprobărei şi votului Camerei Deputaţilor.

Prin acest mod, Camerile de Comerţ îşi vor recăpăta importanţa covârşitoare pe care o aveau altă dată, încetând să mai fie, simple birouri de înregistrare, care fac birocraţie şi paperaserie şi vor deveni organe pozitive în opera de redresare economică.

Cerem măsuri întregi

Zilele trecute ziarele au anunţat descinderea făcută de către organele Serviciului de Control Economic la Vama Poştei, în urma căreia a fost arestat un funcţionar incorect.

Persoane care întâmpină şi astăzi acolo aceiaşi atmosferă viciată, ne semnalează că persoana în cauză e liberă şi îşi continuă opera.

Interesându-ne, am aflat că chestiunea fiind de ordin penal, cazul a fost deferit Chesturii Poliţiei, care şi-a terminat cercetările în modul arătat mai sus.

Cerem continuarea şi aprofundarea anchetei întrucât lucrurile dela Vamă nu justifică o abandonare a cazului.

Cetăţeni,

nu mai aţineţi calea ţăranilor la bariere. In afară că faceţi un rău aprovizionării oraşului mestând piaţa la barieră dar riscaţi să fiţi arestaţi şi să staţi o zi închişi până la triere, deoarece poliţia are ordinul de a aresta speculanţii care aţin calea producătorilor.

Pe jumătate...

In strada Cpt. Păun au ieşit gospodarii din partea locului şi au făcut curăţenie.

Dar gunoaiele, cărămizile şi moluzul ridică şi astăzi movile destul de respectabile dealungul întregii străzi. Vântul, câinii şi vehicolele, împrăştie însă din nou gunoiul, bătându-i parcă joc de munca cetăţenilor.

Motivul principal este desigur lipsa mijloacelor de transport.

Deoarece pe aceiaşi stradă se află Corpul IV Teritorial, cetăţenii roagă pe d. General a dispune să se pue la dispoziţie unul sau două camioane pentruca strada să-şi recapete adevărata ei faţă.

Să avem satisfacţia că ne-am debarasat de obiceiul de a mai face lucrurile pe jumătate.

Lista de mâncăruri

Intocmită de onor. Primăria Municipiului Iaşi e foarte apetisantă. Iţi face o poftă de mâncare teribilă. Insă de vei intra într'un restaurant să ceri ceva de pe această listă chelnerul va începe să râdă ca de o glumă bună.

Să vă spun drept mie nu mi-a venit deloc să râd când am colindat toate restaurantele din centru fără să pot obţine ceva care să-mi poto ească foamea.

Un moşier care continuă a nedreptăţi satul

Locuitorii din comuna Glăvăneşti se plâng că proprietarul Ion Rotaru din acel sat, nedreptăţeşte pe acei care au lucrat în dijmă pe moşia sa. Le dă numai 30 la sută din produse, iar dânsul îşi opreşte 70 la sută din recoltă.

Mai mult decât atât, se poartă brutal cu sătenii şi nu permite nimănui nici să se folosească de apa dela izvoruldepe moşia rămasă nexpropiată. Se vede că dânsul nu vrea să ţină seamă de nouile vremuri. Autorităţile sunt rugate să ia act şi să cheme la ordine pe acest domn Rotaru.

Solidari cu patronul

In cadrul măsurilor de sancţionarea sabotajelor, s'a hotărât ca salariaţii ce vor fi surprinşi vânzând cu suprapreţ în întreprinderile la care sunt angajaţi, să fie socotiţi ca complici ai patronului şi sancţionaţi ca şi stăpânul întreprinderii.

„OPERETA"

Acreditarea ministerului Statelor-Unite

BUCUREŞTI 26. — D. Schoenfeld ministru-plenipotenţiar al Statelor Unite în România-se va prezenta săptămâna aceasta la Pala, în audienţă protocolară pentru a prezenta scrisorile de acreditare.

Şcoala O.R.T.-Iaşi

Conferinţa d-lui asistent universitar dr. Leon Solomon care urma să aibă loc Sâmbătă 27 Septembrie a. c se amână pentru o dată care se va anunţa ulterior.

Sâmbătă 4 Octombrie 1947 urmează conferinţa d-lui dr. M. Mataşaru.

Adunarea Frontului Plugarilor din plasa Şipote

In ziua de 21 Septembrie a. c. a avut loc adunarea Frontului Plugarilor din plasa Şipote jud. Iaşi.

Intrunirea s'a ţinut la sediul plăşii, la orele 11 a. m. Incă depe la orele 9, plugarii din satele acestei plăşi, îşi fac apariţia în Şipote, Pela orele 10 însă, apar cu muzici în frunte, comunele Roşcani şi Plugarii

Toti sunt veseli şi vioi. Merg fluerând, bucuroşi şi de bogăţia câmpului prin care au trecut până la Şipote, dar şi de măreţia acestei zile, când vor asculta cuvântul celor autorizaţi ai partidului lor Frontul Plugarilor.

Pe toate uliţile satului Şipote se îndreaptă spre centru grupuri, grupuri de tineri şi bătrâni, femei şi fete. Satul e în plină sărbătoare. Inainte de începerea adunării, în faţa sediului preturii se încinge o horă populară, în care se prind toţi cei prezenţi.

Muzicile se unesc şi cântă împreună.

La orele 11, se face linişte şi preşedintele Frontului Plugarilor din această plasă, gospodarul Sava Manole, face apelul comunelor.

Aproape toate, cele 12 comuni sunt prezente.

Se declară şedinţa deschisă şi d-sa arată pe scurt scopul adunării, rugând pe cei prezenţi să dea ascultare vorbitorilor.

Se dă cuvântul preotului Flondor, membru şi casier în comitetul de plasă al Frontului Plugarilor, care arată importanţa încadrării tuturor plugarilor în partidul lor, al Frontului Plugarilor.

După Sfinţia Sa, vorbeşte prietena Maria Rusu responsabila resortului femenin, despre rolul femeiei şi ridicarea ei prin Frontul Plugarilor.

Dă şi multe sfaturi practice în ce priveşte educaţia tineretului şi accentuiază asupra drepturilor obţiunte de femei în acest regim.

Prietenul Lefter, aduce salutul P.C.R.-ului acestei mari adunări a Frontului Plugarilor.

Părintele Herea vorbeşte despre rolul intelectualilor şi a bisericei în acest mare partid. Face o documentată legătură între ideologia Frontului Plugarilor şi învăţăturile bisericei noastre creştine. Incheie cu îndemnul de a da tot sprijinul pentru înfăptuirea partidului lor şi mulţimea ovaţionează spontan şi îndelung pentru dl. dr. Petre Groza Preşedintele Frontului Plugarilor.

Prietenul Linţoiu responsabilul resortului organizatoric, prelucrează comunicatul Comitetului Central, dând toate lămuririle necesare.

Se dă apoi cuvântul d-lui înv. Gh. Popescu, responzabilul resortului de educaţie, presă şi propagandă al Frontului Plugarilor.

D-sa arată pe scurt, dar documentat resortul adunărilor de plasă şi şi scoate în evidenţă deosebirea dintre Frontul Plugarilor şi partidele istorice care nu păstrau legătura cu massele populare, după ce erau înscăunate la diferite guvernări din trecut.

In prezent, deputaţii poporului sunt toţi pe teren şi prezintă situaţia ţării în diferitele adunări care au fost din timp programate.

Lămureşte amănunţit toate legile elaborate de guvern, începând cu Etatizarea Băncii Naţionale şi încheind cu stabilizarea monetară.

Mulţimea este în aşa fel lămurită, încât aplaudă îndelung toate aceste realizări ale parlamentului, care au fost făcute în scopul ridicării stării economice a poporului,

In urmă se supune aprobării acestei adunări o moţiune de mulţumire care urmează a fi trimisă d-lui prim ministru dr. Petru Groza şi Parlamentului ţării.

Deasemenea, adunarea aprobă şi telegrama adresată d-lui ministru Gheorghe Gheorghiu-Dej, pentru realizarea stabilizării monetare.

REP.

Inaintaţi Parchetului pentru maltratare şi ameninţare cu moartea

In satul Todireni din com. Ciurea o violentă cearţă a izbucnit între sătenii Constantin Manole, D. Manole şi soţia sa Aglaia pe de-oparte şi C. Rusu pe de alta.

In cursul acestei certe C. Manole îl ameninţase de mai multe ori pe Rusu cu moartea.

Ori la această scenă a asistat şi femeia Mândiţă Plăvănescu.

C. Rusu la atras femei atenţia că va intenta proces de ultragiere şi ameninţare cu moartea rivalilor săi şi că o va lua ca martoră.

Dânsa a acceptat.

Seara ea a fost însă invitată la familia Manole, care au ameninţat o că dacă va depune mărturii nefavorabile lor o vor ucide.

Femeia a căutat să-i împace cu rivalul dar a înţeles să spuie răspicat că nu înţelege să depue mărturii false.

Infuriaţi, membrii familiei Manole au luat-o la bătaie şi n'au lăsat o până n'au văzut-o întinsă la pământ. Certificatul eliberat de medicul legist precum şi mărturiile locuitorilor confirmă într'un totul cele susţinute de reclamantă.

Postul de jandarmi Ciurea a arestat pe agresori şi le-a încheiat acte de dare în judecată pentru maltratare gravă şi ameninţare cu moartea.

Economice

— Se examinează în unele cercuri de exportatori încheierea unor convenţii cu străinătatea în vederea unor compensaţii sau contracte de clearing pentru vânzarea unor produse C. A. M.

*

— Ministerul de Finanţe a dispus ca echipe de controlori să verifice operaţiunile din registrele comerciale pentru mărfurile intrate sau vândute după 19 August.

*

— Ministerul de Agricultură şi Domenii a dispus ca în anul acesta să fie terminate toate operaţiunile de colonizare pentru care s'au făcut cereri încă din primăvară. Colonizările se fac în Ardeal şi în Dobrogea.

„OPERETA"

Cea mai veche şi modernă

Fabrică de Boiangerie şi Spălătorie Chimică

„Fulgerul din Bucureşti"

Iaşi, strada Dragoş Nr. 29

Birou de primire Iaşi str. Cuza-Vodă Nr. 35

Prompt, urgent, preţuri modeste

ASTAZI LA SIDOLI

Capo-d'operă americană

Abraham Lincoln

cu RAIMOND MASSEY

Completare muzicală RUMBA-RITM

LUIZA (PICA) CALMANOVICI
LEON SEGAL

invită rudele, cunoscuţii şi prietenii la cununia lor religioasă, care va avea loc Duminică 28 Septembrie 1947 ora 11 dim. la Sinagoga Cantarschi, din str. I. C. Brătianu.

Aceasta ţine loc oricărei alte invitaţiuni.

Primăria Municipiului Iaşi
Biroul Administrativ
COMUNICAT

Primăria Municipiului Iaşi aduce la cunoştinţa tuturor acelora care au plătit locurile de mormânt în Cimitirul Eternitatea în parcela II şi III pe zece ani, că a expirat acel termen şi sunt obligaţi ca în termen de 15 zile să ceară răscumpărarea, în caz contrar pierd locurile.

Primar,
EDUARD LAZARESCU
Secretar General,
Gh. Gh. Săvescu

Conferinţă

In cadrul conferinţelor organizate de comitetul democratic evreesc, va vorbi Duminică 28 Sept., orele 18, dl. Av. Bartfeld Leo, despre *Aspectele Politicii Internaţionale.*

Azi la CAPITOL

PUTERNICA DRAMA

Faruri în ceaţă

CU

FOSCO GIACHETTI

şi MARIELA LOTI

SUBIECT ZGUDUITOR—ACŢIUNE PALPITANTA

O poveste cu o cisternă

In una din inspecţiile pe care le-a făcut în judeţul nostru, un inspector general P.T.T. a văzut o cisternă de ulei părăsită pe un ogor din apropierea satului Ţiganaşi.

Inspectorul respectiv a făcut o cerere Legiunii de Jandarmi prin care reclamă să se pue la dispoziţia Oficiului P.T.T. din localitate această cisternă pentru a se putea depozita combustibilul necesar în această iarnă.

Legiunea a aprobat cererea şi s'a ordonat factorului poştal din comună să tocmească oameni care să pue în stare de funcţiune şi să transporte cisterna la Iaşi.

Factorul a angajat pentru aceasta pe lucrătorii Ilie Osoianu, Vasile Ionescu şi Grigore Ionescu zis Enache şi cisterna a fost depusă în magazia Oficiului P.T.T. din Iaşi.

In realitate însă cisterna nu rămăsese uitată pe câmp de vreuna din armatele care au fost prin regiunea noastră. Ea este proprietatea d-lui Vasile Grigore, morarul şi proprietarul maşinei de treerat din acea comună.

Proprietarul a introdus o cerere în care-şi reclamă cisterna. El cere deasemeni să i să plătească despăgubiri.

Cazul a fost înaintat Parchetului.

„Opereta"

REDUCEREA

taxelor la ŞCOALA de MAŞINI de SCRIS permite *oricui*, la orice vârstă şi cu oricâte clase de şcoală să înveţe foarte repede DACTILOGRAFIA cu 2 sau cu toate 10 degete.

Se mai poate învăţa: STENOGRAFIA internaţională, CONTABILITATEA - bancară-comercială- industrială etc., CORESPONDENŢA - comercială, LUCRURI de BIROU pentru orice instituţie. LIMBI STRAINE-Rusa. Engleza, Franceza şi Germana. Cursuri speciale pentru începători şi avansaţi.

Se SCRIE şi se COPIAZĂ acte de orice fel, în oricare limbă şi în oricâte exenplare mai *eftin* ca oriunde.

Se TRADUCE orice corespondenţă, acte, literatură, etc. în şi din limbile de mai sus.

D-nii Profesori şi Studenţi vor avea reduceri la MULTIPLICAREA cursurilor în oricâte exemplare la o maşină specială de multiplicat.

Se eliberează DIPLOMA de absolvire.

Inscrieri se fac zilnic, între orele 8 dim. şi 8 seara la ŞCOALA DE STENO-DACTILOGRAFIE din str. MUZELOR Nr. 9 (vis a vis de Liceul Oltea Doamna").

DOCTOR

S. A. DAVID

Boli Interne şi de COPII, BOLI DE FEMEI

Venerice, Sifilis

Blenoragia, vindecă radical în 9 ore.

Iaşi, Str. Costache Negri 5 (colţ Elena Doamna)

Cons. 8—12 dim. şi 2—9 seara

DOCTOR

S. CAUFMAN

dela Facultatea de Medicină din Paris

BOLI DE STOMAC, INTESTINE, FICAT

Rectoscopii. Tratamentul Hemorozilor prin injecţii sclerozante.

Consult 8-9 5-6

Strada Banu Nr. 8

DOCTOR

CORNELIU GANCEVICI

şi-a reluat consultaţiile pentru

BOLI DE PIEPT

în zilele de Luni, Miercuri şi Sâmbătă dela orele 11-14, în Stradela Adamachi Nr. 9

Citiţi „OPINIA"

ULTIMA ORA

Intrunirea de ieri a Frontului Unic Muncitoresc

din sala cinematografului Trianon

Cuvântările rostite

Ieri a avut loc o mare întrunire în sala cinematografului Trianon, convocată de Frontul Muncitoresc din localitate, la care au participat d-nii:

Gh. Chitic, secretarul județenei P. C. R., C. Bordeianu, prefectul județului, Kessler (PSD), Rusu (PCR) dr. Weisselberg (PSD), ajutor de primar Macarie, Ion Niculi, deputat, Virgil Ionescu, deputat, Cioțan, Gotlob, etc.

Intrunirea

a fost prezidată de dl. dr. Weisselberg, care după ce a arătat necesitatea luptei în comun a ambilor partide muncitorești, a dat cuvântul d-lui *Virgil Ionescu* deputat, d-sa a subliniat lupta dusă de forțele muncitorești pentru realizarea deziderateloi clasei muncitoare.

Referindu-se la colaborarea sinceră în cadrul FUM-ului, dl. Virgil Ionescu a declarat: „Clasa muncitoare trebuie să aibă un singur țel și ideal. Ficțiunile trebuie să dispară. Nu vrem să dăm ocazie adversarilor noștri, să jubileze atunci când există ficțiuni".

Incheind, dl. Virgil Ionescu arată: Trăiască unitatea de luptă a clasei muncitoare. Trăiască F.U.M.

Cuvântările

Dl. Chessler face o documentată expunere asupra examenului de conștiință pe care trebue să-l facă orice luptător conștient în momentul de față.

In continuare, dl. Chesseler arată ce este F.U.M. precum și necesitatea de a lupta în rândurile lui.

Poporul român cere judecarea lui Maniu și a clicii sale", a spus dl. Rusu.

Vorbind despre reforma justiției, propusă de Partidul Comunist, prin glasul d-lui ministru L. Pătrășcanu, vorbitorul remarcă justețea tribunalelor populare vor lua imediat ființă și care în primul rând vor fi puse în slujba maselor.

„Suntem pentru unitatea muncitoare"

a declarat d. Gh. Chitic, secretarul județenei P. C. R.

Dupa ce a explicat diferitele fenomene politice care se întâmplă în țările occidentului, d-a a observat că și în țara noastră se găsesc elemente periculoase care subminează integritatea Statului

„Pentru aceasta, remarcă dl. Chitic, e necesară o unitate de acțiune a clasei muncitoare".

Dl. Ion Niculi

deputat a declarat între altele:

„Noi care am suferit exploatarea nemiloasă, cerem aspra condamnare a lui Maniu, dar și a lui Dinu Brătianu, asociatul său".

Să ne însufletească un singur cuget. Inainte, pentru asigurarea independenței naționale și pentru lărgirea democrației.

După cuvântul d-lui dr. Weisselberg, întrunirea a luat sfârșit prin intonarea imnului muncitorimii.

REP.

In onoarea Comisiei de control

BUC. 26.—In sala de marmoră a Cercului Militar, a avut loc eri o masă oferită în cinstea reprezentanților sovietici din Comisia de control.

Au asistat: reprezentanții sovietici în frunte cu generalul Susaikov, corpul ambasadei sovietice în frunte cu dl. ambasador Kaftaradze, un grup de ofițeri superiori români în frunte cu dl. general Lascar Mihail ministrul de război și dl. general Ionașcu șeful Marelui Stat Major. A luat parte și dl. E. Bodnăraș.

Fabrica textilă „Rositex" din Iași

dată în judecată pentru sabotaj

In instrucția d-lui judecător Pohonțu a venit dosarul cu neregulele de la fabrica „Rositex" din str. Măcelari 5, proprietarul și directorul acestei țesătorii fiind d. Miluță Moisescu.

Faptele s'au întâmplat astfel:

D-nii controlori ai O. B. I. C-ului Reichenștreich Lazăr și Corneanu Ion, inspectând această fabrică au descoperit următoarele neregului:

1) s'a dat altă destinație unei cantități de 838 m. pânză vărgată, inițial destinată INCOP-ului.

2) n'a fabricat cu precădere pânză destinată Economatului G-ral al Funcționarilor Publici din cele 4036 kg. fire de bumbac puse la dispoziție de OBIC.

Dosarul fusese înaintat Ministerului Industrie și Comerțului de unde s'a înapoiat azi în localitate și urmează a fi judecat de către secția III-a de sabotaj a Tribunalului Iași.

Primăria Municipiului Iași

Oficiul Economic

Comunicat

în privința preschimbării cartelelor alimentare

Se aduce la cunoștința cetățenilor din Municipiu și comunele suburbane că, începând dela 27 Septembrie a.c. orele 7 dimineața toate cartelele de alimente se schimbă.

Preschimbarea se va face la brutăriile unde până în prezent au fost înscrise cartelele, contra cartelelor vechi verificate de organele noastre.

Cetățenii sunt vizați a se prezenta la aceste ghișee de schimb, cunoscând că termenul de preschimbare este până în seara zilei de Marți 30 Septembrie a. c. urmând că pe data de 1 Octombrie, cartelele vechi nu mai au valabilitate.

Deci cei ce nu se vor prezenta, vor pierde dreptul de pâine și alte articole alimentare pe luna viitoare.

Salariații care primesc cartele prin instituții și întreprinderi, nu se vor înscrie direct prin brutării, urmând ca instituțiile și întreprinderile respective să prezinte tablouri la Oficiul Economic al Primăriei, pentru fiecare brutărie unde salariatul dorește a fi înscris.

p. Primar ANTON PALUGA

Dir. Of. Ec. al Municip., *C. Rădoiescu*

Știri polițienești

Nereguli la Sanatoriul Erbiceni

A fost înaintat Parchetului în urma acțiunei intentată de sanatoriul T.B.C. din Erbiceni, numitul Horas Eugen, fost gestionar al acestei instituții.

Inculpatul este acuzat că ar fi sustras diverse materiale și că ar fi tolerat tăierea pădurii și exploatarea lazului, fără nici o normă.

Agresiune

D-na Ecaterina Socolino din Stradela Ipsilante No. 10. a reclamat poliției că în una din nopțile trecute, pe la orele două a fost atacată de către d-na Elena Miler și nepotul ei Leon Sandu.

Martorii Mihalcea C-tin și Tinca Nechita depun favorabil reclamantei.

Agresorii se află arestați.

Ceartă între vecine

Doamna Elena Chirilă din str. Gându 9 a reclamat poliției pe vecina sa Axenia Popa care domiciliază în aceiaș curte.

Inculpata ar fi fost găsită de reclamantă în locuința sa pe când împacheta o boccea cu lingerie.

Surprinsă, femeea a început să țipe după ajutor.

Atunci Axenia Popa a ridicat o bucată de lemn și a lovit-o până a lăsat-o în nesimțire. Reclamanta recunoaște faptul că și-a maltratat vecina.

Ea susține însă că a recurs la acest gest în urma insultelor pe care d-na Elena Chirilă i le arunca zilnic, Neagă însă faptul că ar fi furat ceva sau că ar fi amenințat-o cu moartea.

O sinucidere

BUCUREȘTI 26. — O extraordinară vâlvă a produs în lumea artistică a capitalei sinuciderea căpitanului Ovidiu Iliescu soțul cunoscutei soprane Lica Iliescu-Tataru, dela Opera Română.

Examen de calificare

BUCUREȘTI 26.—Ministerul Muncii a dat o decizie prin care toți meseriași ce nu posedă cărți de capacitate să dea un examen de calificare.

Evadarea «regelui hoților de buzunare»

BUCUREȘTI 26 — La Brașov Vasile Oprescu «regele hoților de buzunare» a izbutit să evadeze sărind de la etajul I al poliției.

După o urmărire trepidantă prin Valea Prahovei „regele hoților de buzunare" a fost prins în gara Sinaia cu câteva secunde înaintea plecării trenului spre București, unde Oprescu avea de gând să fugă pentru a i se pierde urma.

Noul comitet al sindicatului mixt

de scriitori, artiști și ziariști

In sala Teatrului Național, într'un cadru sărbătoresc și într'o perfectă disciplină sindicală, a avut loc alegerea noului comitet al Sindicatului mixt de scriitori, artiști și ziariști.

Solemnitatea a decurs în prezența d-lui Iordăchescu delegatul C.G.M.

Orchestra Filarmonicei a intonat „Internaționala".

Noul comitet s'a constituit în felul următor:

Președinte: C. R. Ghiulea.

Vice-președinte: Ioana Căpățână

Secretar-general: C. Prelipopescu.

Casier: V. Vasiliu.

Membri în comitet: V. Audiei, C. Horoeag, Bercovici Moise, Coman Ioan, Gh. Petrescu, D. Popovici, Grigore Petrovici, Gari Segalovici, St. Alexandrescu.

Supleanți: Litman Samoilj Wilke Adalberg, M. Boteanu.

Cenzori: Milu Segal, D. Cretu, Godeanu Aurel.

Resortul organizatoric feminin: d-na Margareta Baciu.

La urmă, adunarea a adoptat următoarea

REZOLUȚIE

La ședința de azi 25 Sept. 1947, la alegerea Comitetului Central al Sindicatului Mixt de Artiști, Scriitori și Ziariști, sindicatul își ia ca sarcină pentru viitor următoarele:

1. Să lupte necontenit pentru consolidarea democrației populare.

2. Să menționă nestirbită stabilizarea monetară făcută de tov. Gheorghiu-Dej.

3. Să lupte contra speculanților și sabotorilor și să demaște toate acțiunile acestora.

4. Să lupte pentru refacerea și reconstrucția țării.

5. Să cerem ca trădătorii poporului Maniu și Brătianu să fie judecați cât mai sever și să fie trimiși acolo unde se cuvine.

6. Sindicatul Mixt se asociază la lupta poporului Grec democrat și va sprijini din toate puterile ca trădătorii fasciști să fie nimiciți.

7. Sindicatul Mixt se asociază la lupta Spaniei democrate pentru gonirea călăului Franco și succesorilor săi.

8. Sindicatul Mixt va lupta pentru consolidarea și o cât mai strânsă colaborare între muncitori, țărani și intelectuali.

Trăiască F. U. M.

Trăiască Alegerile Sindicale.

Trăiască C. G. M.

Trăiască P. C. R.

Trăiască tov. Gheorghiu Dej.

Trăiască noul Comitet al Sindicatului Mixt.

O excroacă internațională arestată la București

BUC. 26.—Poliția capitalei a izbutit să facă o interesantă captură prin arestarea așa zisei „contese de Santa Perari, o celebră excroacă și hoață internațională, urmărită de polițiile a 12 țări europene.

Sediul acestei rafinate hoațe era la Paris unde poseda un apartament de un lux extrem. Ea se află de câtva timp în capitală unde își mutase cartierul general în vederea unor mănoase lovituri.

Urmărirea unui periculos pungaș

Organele polițienești sunt în urmărirea numitului Gogu Herman în vârstă de 20 ani, fost cu domiciliu la părinții săi din str. Podul de Piatră 11.

In urma unor furturi săvârșite acasă, la uzină și pe la diverși cetățeni, individul respectiv care era ucenic la Atelierele C. F. R. Nicolina a fost alungat de acasă și dat afară din serviciu.

Ingenios furt de vite

Un ingenios furt de vite a fost comis zilele trecute în județul nostru.

Locuitorului Costache Leonte din com. Mogoșești i s'a furat o vacă.

Cumnatul său Gh. Cercel i-a cerut biletul pentru a căuta vita furată. Odată în posesia biletului, omul s'a gândit că n'ar fi rău să-și găsească o vacă ale cărui semnalimente să fie asemănătoare celei furate stăpânului său. S'a dus atunci în grajdul săteanului Alexandru Apostoae și i-a luat vaca.

Mare stocaj de medicamente la o farmacie din Constanța

BUCUREȘTI 26. — Organele controlului economic din Constanța au operat o descindere la farmacia „Sf. Treime" din Constanța. Intr'un coș cu rufe au găsit monede de argint în cantitate de 65,700 kg.

Proprietarul farmaciei un cunoscut fruntaș manist a oferit anchetatorilor 3000 lei și un poro ca să-și întrerupă cercetările.

Controlorii i-au încheiat proces-verbal de mită și și-au continuat investigațiile găsind în pivniță dosite după o stivă de lemne, 11 lăzi cu medicamente precum și 9 butoaie, 7 cutii și 7 bidoane cu materii prime pentru fabricarea medicamentelor.

Citiți „OPINIA"

Dela A. R. L. U. S.

Sâmbătă 27 Septembrie 1947 ora 15 în sala A.R.L.U.S din Str. Păcurari 2 (Corso) va conferența dl. judecător IOAN COTOVANU despre: *„Evoluția Dreptului Constituțional în U. R. S. S. până în anul 1936"*.

Membrii Arlusiști sunt rugați a lua parte.

ORA 12

Luni se discută admiterea României în O. N. U.

NEW-YORK 26—Cererea României de a fi admisă în O.N.U. va fi luată Luni în discuție de forul competent al organizației Națiunilor Unite.

Un nou memoriu al tătărăscenilor

BUCUREȘTI 26.—Partidul liberal al d-lui Tătărescu are noi revendicări de formulat. De data aceasta însă, nu-i chestia de principii și orientări politice, ci de situația tătărăscenilor în comitetele B. P. D. județene.

Tătărăscenii se plâng că sunt neglijați și nu li se recunoaște situația de egalitate ce li se cuvine.

Dând urmare plângerii partizanilor săi, d. Tătărescu a prezintat un memoriu d-lui prim-ministru Dr. Groza.

Insă deocamdată memoriul este ținut în restanță, la ordinea zilei fiind chestiuni mai importante.

Nemulțumiții s'au resemnat să aștepte zile mai prielnice pentru examinarea plângerii lor.

Noul regim al pașapoartelor

BUCUREȘTI 26. — Președenția Consiliului de miniștri face cunoscut că, în urma intrării în vigoare a tratatului de pace, pașapoartele pentru intrarea și ieșirea din țară se acordă numai de ministerul de interne.

Se atrage atenția celor interesați că cererile adresate în altă parte decât la ministerul de interne, nu vor fi luate în considerație.

Fabrica „Herdan"

inculpată pentru sabotaj

BUCUREȘTI 26. — Cunoscuta fabrică „Herdan" a fost dată în judecată pentru sabotaj deoarece a pus în consumație pâine proastă.

Organizație fascistă

descoperită în Ungaria

BUDAPESTA 26. — Poliția maghiară a arestat pe Vargo Laslo care a reînființat organizația clandestină fascistă „Comunitatea Ungară", cu scopul de a răsturna republica.

Vargo Laslo a recunoscut faptele ce i se impută.

BIBLIOTECA UNIVERSITĂŢII IAŞI

ANUL XXXIX Nr. 313

4 Pagini 5 Lei

Duminică 28 Septembrie 1947

ABONAMENTE:
Lei 450 . . . . „ 3 luni
„ 5.000 Intreprinderi, autorităţi pe un an

Atelierele tipografice
..., STRADA LAPUŞNEANU Nr. 37

OPINIA

ZIAR POPULAR COTIDIAN

Redacţia şi Administraţia
IAŞI, STR. LĂPUŞNEANU Nr. 37

TELEFOANE:
Redacţia . . . Nr. 1209
Administraţia . . . „ 2042
Serv. de noapte . . . „ 2086

Director C. R. GHIULEA

Inechitatea fiscală

Fiscalitatea inechitabilă e o apăsătoare moştenire a trecutului.

Se tinde—la noi ca şi aiurea — la abandonarea acestui fel de fiscalism; dar abandonarea merge încet, nu se poate face decât treptat, pe măsura modificării structurale a organizaţiei sociale.

O răsturnare bruscă de structură nu-i recomandabilă, fiindcă ar rupe continuitatea şi ar provoca goluri şi zguduiri primejdioase. Insă o grăbire a procesului de răsturnare e posibilă, cu atenţia cuvenită, bineînţeles.

Şi această grăbire, acolo unde e posibil să se facă, poate şi trebue să fie însoţită de o modificare sensibilă a regimului fiscal.

Cela ce trebue înlăturat cât mai mult şi cât mai repede din fiscalitatea inechitabilă este impozitul indirect.

E un impozit de falşă aparenţă egalitară, din sistemul liberalismului economic. Impozitul indirect care grevează o marfă, e suportat egal de orce cumpărător, fie sarac sau bogat; câtă vreme echitatea socială cere ca sarcina fiscală să apese mai mult asupra celui cu dare de mână şi mai puţin asupra cumpărătorului cu resurse limitate.

O pildă de inechitate fiscală o găsim în preţul de vânzare a conservelor alimentare. S'a anunţat că conservele se vor distribui la toată lumea, pe bază de cartele. Dar marfa e excesiv de scumpă şi apasă, cu preţ egal, asupra fabricantului înstărit şi asupra muncitorului cu câştiguri reduse.

Găsim în ziarul „Scânteia" următoarea socoteală concludentă: din preţul de 86 lei al unei cutii de conserve, 33 lei reprezintă costul legumei, plata mânei de lucru, cheltuelile de regie, transportul, beneficiul fabricei, beneficiul distribuitorului, etc. Alţi 23 lei reprezintă costul cutiei de tablă. Iar restul de 30 lei e impozitul indirect. Şi acest impozit e perceput deopotrivă dela sărac şi de la bogat.

Alt exemplu e al marmeladei căreia i s'a fixat preţul de 112 lei la Kg. Insă materia primă, adică fructele, intră în calcul cu 6 până la 12 lei de Kg., iar partea principală a costului e acoperită de impozitele indirecte: taxă de transport, taxă de beneficiu, impozit excepţional, cifră de afaceri, impozit comercial, timbre de factură etc. etc.—tot solul de angarale percepute egal dela bogat şi de la sărac.

Pe acest sistem al fiscalităţii inechitabile, încă se întemeiază bugetul general al Statului.

Noul proect de buget actualizat în lei stabilizaţi, se cifrează la 45 miliarde pe intervalul de timp 15 August 1947—31 Mart 1948. Acoperirea bugetului prin impozite directe e numai 42 la sută, în timp ce restul de 58 procente se realizează prin indirecte.

Şi deacela mărfurile chiar plafonate şi monopolizate, revin scump pentru muncitori şi funcţionari, aceste categorii sociale plătind „gloaba" în acelaşi proporţie ca şi industriaşii, bancherii, moşierii şi toţi profitorii unei economii de tranziţie.

Deaceia e justă următoarea observaţie a „Scânteii":

„Sistemul nesănătos de azi trebue să înceteze; şi revizuirea tuturor impozitelor, taxelor de orce fel ce grevează produsele de consum, trebue să înceapă de îndată".

Intr'adevăr, trebue grăbită modificarea regimului fiscal prin înlăturarea inechităţii. Dar pentru aceasta se cere şi un pas mai grăbit al modificărilor structurale.

O.

Dl. general Lascar Mihail

ministrul Apărării Naţionale a oferit un dejun în onoarea reprezentanţilor sovietici din Comisia Aliată de Control.

Ceva despre clemenţă

Armistiţiul şi evenimentele care i-au urmat imediat i-au uluit. Se ştiau cu vechi păcate şi s'au ascuns să nu-i dibuiască careva. Eşeau rar, timoraţi, numai ca să obţină un certificat de bună purtare. Şi erau dispuşi, să plătească cu bani grei hîrtia aceasta. Politicoşi foarte, ţi se ploconeau ca nişte slugi dresate când te întâlneau pe străzi şi îţi vorbeau nervos. Evreilor le acordau o atenţie deosebită. Ştii mata, eu întotdeauna...

Aceasta până într'o zi când au citit în gazete că Maniu „mare om de stat" a îmbrăţişat călduros pe Comaniciu, şi amicii săi.

Gestul lui le-a luminat calea. S'au dus la clubul PNT, au scos carnete de membru şi au ieşit în stradă. Drepţi de astă dată, cu capul în sus şi cu priviri dispreţuitoare. Nu mai tăceau. Se agitau şi se băteau cu pumnii în piept fariseic. Nu mai cerşeau recomandaţii. Ofereau şi fără bani. Mai ales celor dispuşi să se înroleze în gărzile de voluntari care aveau să reteze cu securea capul ungurilor din Ardeal pentru simplu motiv că erau unguri.

Şi au început să cârtească împotriva epuraţiei despre care se vorbea atunci, împotriva pedepsirei criminalilor de războiu, împotriva măsurilor ce se impuneau pentru mărirea capacităţii noastre de a aproviziona şi susţine frontul vestic.

Şi nu cereau decât un lucru: clemenţă. Clemenţă fiindcă oamenii — spuneau ei — se pocăesc.

A venit 6 Martie. Domnii şi-au văzut periclitată poziţia. Incepuseră lucrările de împroprietărire a ţărănimei sărace, începuseră procesele politice, începuse să se pue capăt unor afaceri foarte grase, cum erau acele, cu vite cumpărate pe nimic dela ţărani pentru îndeplinirea armistiţului, chipurile. Şi mai începuse ceva: să nu se mai facă demagogie.

Domnii crescuţi la şcoala bizantină a sforăriilor s'au pus din nou pe lucru. Pe ascuns de astă dată.

Au făcut cereri la Poartă. Şi au bocit lacrimi amare de crocodil, zadarnic însă.

Au început atunci să urle ca fiarele şi să împroaşte cu noroiu în oameni şi instituţii, în oamenii care erau conducătorii masselor pentru care se jertfiseră, care şi-au făcut din cinste un blazon. In cârturari care ne cinstesc şi ale căror opere vor dura peste veacuri. In instituţii menite să vindece rănile dureroase ale poporului.

Şi au început să plângă. Să plângă făţiş sau mascat pe toţi aceia ce aveau să dea socoteală poporului pentru fărădelegile comise, pe toţi acei care constituiţi de către ei în mişcări teroriste atentaseră la viaţa şi libertatea tuturor, pe toţi aceia care executând ordinele lor — sabotau producţia.

S'a întrunit conferinţa dela Paris. Şi domnii sau arătat dispuşi să vândă Ardealul, să dăruiască petrolul, grânele, pădurile şi minele noastre numai ca să obţină ei puterea.

A venit seceta. Domnii au sabotat acţiunea C. A. R. S.-ului, au sabotat aprovizionarea economatelor, mărirea producţiei. Au sprijinit pe speculanţii care ne-au dus la inflaţie, pe sabotori, pe criminalii dela I. T. A.

Pentru toate aceste fapte, fara le-a intentat proces.

Domnii se pocăesc din nou şi imploră clemenţă.

Nu se găseşte însă nimeni care să le mai ofere certificate de bună purtare, căci, din fericire, un al doilea lezalt à la Maniu ne lipseşte. Nimeni deasemeni dispus să creadă în pocăinţa lor. Nimeni dispus la clemenţă. Fiindcă nimeni în ţara aceasta nu consideră că libertatea poporului şi prosperitatea patriei pot fi periclitate din considerente sentimentale. Nu de alta, dar am învăţat şi noi ceva în trei ani de luptă dârză pentru câştigarea drepturilor noastre.

VICTOR NEDELCU

Fizica nucleară a dat o nouă armă pentru a lupta contra bolilor. Azi, particule radioactive joacă un rol de timp de pace.

Rezolvând misterele corpului uman

de Stanley H. Nelson

Reluarea de către Stat a distribuţiei de radium şi produse radio-active rămase după producerea energiei atomice, anunţată de Guvernul britanic, ar trebui să ajute mult la desvoltarea medicinei ştiinţifice în Marea Britanie. Permiţând cercetătorului medical să obţină aceste materiale importante mai uşor şi în cantităţi mult mai mari decât până acuma, uşa spre o branşă interesantă a ştiinţei fizice va fi deschisă mai larg.

Un departament important care va beneficia de aceasta fără îndoială, va fi acela unde se studiază elementele de „trasare". Majoritatea populaţiei îşi dă de pe acum seama de faptul că mâncarea ce o mănâncă este absorbită în corpul nostru spre a reînnoi ţesuturile uzate, şi a-i da energie. Cum însă se efectuiază acest miracol în mod precis, este un mister pentru noi, şi chiar cercetătorul medical ştiinţific nu prea cunoaşte toate amănuntele. El ştie că unele elemente, ca de exemplu carbonul, sub forma de zahăr, sau fosforul din peşte, sunt absorbite în unele părţi ale corpului; el ştie precis în ce organe merg unele din ele — glanda thyroidă în caz de iod, de exemplu; însă ce se întâmplă exact, şi de ce thyroida are nevoie de iod, rămâne un mister.

Radio-activitate

Ar părea că această problemă specială n'are nimic a face cu dezintegrarea atomului, însă fisiunea atomică ar putea finalmente să desvăluiască probleme. Când se întâmplă fisiunea, ca la Bikini, obiecte independente din jurul regiunei, inclusiv chiar aerul, devin radio active în mod temporar. Dacă amestecăm deci o cantitate minusculă de materie radioactivă cu mâncarea noastră, ea poate obţine această calitate în mod temporar.

Astfel devine posibil pentru un observator medical să urmărească că progresele acestor elemente de „trasare" cum li se zice, dela organele digestive, în sânge, şi astfel în destinaţia lor finală, în vase, nervi, şi carne.

Lordul Moran, Preşedintele Colegiului Regal britanic de Medici, scriind în „The Practitioner" spune în mod concis: „Inainte de a sfărâma atomul ştiam că fosforul se găsea în oase, creer, glande şi ficat, însă nu puteam să-i urmărim cărarea. Acuma putem lua fosfor radioactiv, şi cărarea lui în corp este revelată fiindcă descoperim radiaţiile lui, tocmai ca şi spărgătorul de case care poate fi trădat de amprentele sale digitale pe mobilă sau pe ferestre".

Influenţa acestei noui căi de cercetări asupra tratamentului indirect al bolilor va fi rezolvată în viitor, însă se ştie de pe acuma mult despre valoarea directă a materiilor radio-active.

Trei feluri de raze sunt emise de materii radio-active: razele alpha (x) adică protonii încărcaţi pozitiv sau particule emanând din nucleul sau centrul atomului; razele Beta, cari sunt electroni încărcaţi negativ, şi se învârtesc în jurul nucleului, — şi razele Gamma — undele trimise în eter prin descărcarea de electroni din atom. Razele Gamma, sau razele dure, sunt întrebuinţate mai ales în medicină din cauza acţiunei lor selective asupra celulelor sănătoase şi bolnave. Toată lumea cunoaşte triumfurile de vindecare ce le au avut aceste raze emise de Radium B.

O desvoltare a întrebuinţărei lor în conexiune cu nouile substanţe radioactive pentru tratamentul direct al bolilor, a fost indicată de Lord Moran acum de curând când el a declarat că o ceaşcă de fosfor radioactiv luată odată pe săptămână, poate înlocui aplicarea razelor X pe fiere.

Razele X nu trebue confundate însă cu materii radio-active, nici nu vor fi înlocuite mai târziu de cele din urmă. In jumătatea de secol de când au fost desco-

—(Continuare în pag. II-a)—

Răspunderea intelectualilor

Iaşul a fost, este şi va fi oraşul culturii. Şi dacă atributul acesta, astăzi indisolubil legat de numele oraşului, este îndreptăţit, aceasta o datorim şcolilor, de toate gradele.

Acum promotorii acestor instituţii de cultură se găsesc strânşi în sindicatele învăţământului superior, secundar şi primar.

Duminica trecută 1200 membri ai Sindicatului învăţământului primar, şi-au ales comitetul lor sindical şi probabil că săptămâna aceasta îşi vor alege comitetele şi celelalte sindicate ale învăţământului superior şi secundar.

In sindicalizarea profesorilor, noi vedem chezăşia unui drum nou pentru intelectualitatea noastră, drumul răspunderii în faţa poporului, drumul muncii în slujba poporului, drumul luminării maselor populare pentru promovarea unei intelectualităţi noi, a unei intelectualităţi adânc angajate în lupta poporului pentru democraţie, progres şi civilizaţie.

Dacă mişcarea sindicală, această cucerire democratică muncitorească, s'a afirmat, s'a dezvoltat, ocupând astăzi o poziţie, care are contigente cu cele mai importante compartimente ale vieţii publice, se desprinde clar şi luminos ideia ce trebuie să fie deacum înainte călăuza pentru fiecare intelectual şi care dealtfel stă şi la baza principiilor organizării sindicale, ideea de răspundere.

Rolul şi răspunderea socială ale dăscălimei sunt covârşitoare în chezăşuirea propăşirii pe toate tărâmurile de activitate.

De aceia, învăţătorul, profesorul secundar şi cel universitar — dăscălimea în genere — trebuie să facă obiectul celei mai atente solicitudini a oamenilor de stat. Se cuvine ca acest făuritor de suflete, acest factor social în mâna căruia stă cea mai importantă din felurile de acti-

SAVEL DAVICU

—(Continuare în pag. 3-a)—

Visteria Iaşului şi-a ales comitetul sindical

Asoară, într'o adevărată atmosferă sărbătorească, funcţionarii Ad-ţiei Financiare şi-au ales comitetul sindical.

Această mişcare democratică muncitorească, afirmându-se şi dezvoltându-se şi în acest important compartiment al vieţii publice, va trebui să înlesnească acea colaborare care trebuie să existe între slujitorii ei, colaborare care poate asigura succesul efortului.

Ziarul nostru, păstrându-şi tradiţia lui de aproape patruzeci de ani de existenţă, înţelege importanţa deosebită ce trebuie să se acorde unor oameni răspunzători de visteria publică.

Trecând peste micile neînţelegeri, peste acel spirit sectar, dăunător intereselor tuturor, în condiţiunile generale de astăzi, apărarea acestor interese, comportă fireşte prezenţa unor oameni dintre cei mai pregătiţi şi mai conştienţi de răspunderile pe care le avem cu toţii în aceste vremuri înlănţuite de efortul refacerii.

Y.

Citiţi „OPINIA"

Technica în ajutorul gospodăriei

— Maşini electrice care gătesc singure şi care încălzesc aşternutul —

Din timpurile cele mai vechi, femeia a jucat rolul modest în aparenţă dar foarte însemnat în realitate—rolul de gospodină a casei.

Poate mai mult din această pricină decât din alte considerente, femeia a fost îndepărtată din viaţa publică. Intr'adevăr, treburile casnice sunt multe şi complicate; ele implică oboseală şi mai cu seamă necesită timp.

Acaparate de munca gospodărească, cele mai multe dintre femei nu puteau să aibă ocupaţiuni care le-ar fi îndepărtat de casă. Aceste ocupaţiuni au rămas în seama bărbaţilor. Din aceiaşi pricină, femeile au rămas mult timp străine şi de preocupările intelectuale. Şi dacă în diverse societăţi, încă din vremuri îndepărtate, au existat totuşi femei care s'au ocupat şi s'au relevat în domeniul intelectual şi politic, ele erau în genere femei bogate, cu viaţă materială comodă şi dispensate de a se ocupa de măruntele griji ale gospodăriei.

Insă omenirea a propăşit mereu, sexul femenin a pătruns tot mai mult în drepturile fireşti, până în vremea noastră când a triumfat principiul deplinei egalităţi de drepturi între sexe.

Rând pe rând, femeia a îmbrăţişat preocupări şi funcţiuni bărbăteşti, ajungând astăzi să păşească şi în arena politică. Şi s'a dovedit pretutindeni deopotrivă capabilă ca şi bărbatul.

Ce-i de făcut însă cu gospodăria? Pentrucă femeia preocupată în afara căminului, va trebui în mod forţat să neglijeze multiplele treburi gospodăreşti.

Dar natura are grijă de toate. Odată cu progresul social, se produc ingenioase progrese tehnice care înlesnesc viaţa omului.

In unele ţări s'a desvoltat o tehnică gospodărească demnă de remarcat. Ea se bazează pe utilizarea energiei electrice.

Fierul electric de călcat e de acum o banalitate.

Americanii au inventat o plită inteligentă care prepară singură bucatele, dând răgaz gospodinei să se ocupe de treburile ei în afară de casă.

Această plită miraculoasă posedă compartimente prevăzute cu ceasornice de control.

Pregăteşti de dimineaţă alimentele, şi aşezi oalele sau tăvile în compartimentele plitei, întorci comutatorul electric şi apoi poţi pleca de acasă în voia cea bună.

Plita funcţionează foarte conştiincios. Mâncarea fierbe, friptura se prăjeşte, aluatul se coace. Când unul din felurile de mâncare este gata, ceasul de control intră în funcţiune şi întrerupe curentul electric. Operaţia se repetă la fiecare compartiment la timpul oportun. Mâncarea gâta, rămâne la o temperatură potrivită, fără primejdia de a da în foc, a arde sau a se sleí.

Când gospodarii se înapoiază acasă, n'au de făcut altceva decât să scoată cratiţa din plită şi să se pună la masă.

Mai miraculoasă este maşina de spălat rufe, inventată de casa Vestighouse.

E un aparat voluminos în care introduci rufele. Printr'o deschizătură pui o anumită cantitate de săpun şi sodă. După timpul necesar, pe cealaltă parte a maşinei iese automat rufele gata spălate şi uscate.

Invenţia aceasta aminteşte de vestitele maşini dela abatoarele din Chicago, unde într'un capăt pui porcul întreg iar în celălalt iesă cărnaţii.

Dar mai curios, e încălzirea hainei şi a patului.

Când frigul se întăreşte, îţi aplici la haină un aparat prevăzut cu motoraş. Maşinuţa [illegible] tură plăcută care apără pe om de influenţa frigului.

Asemenea s'au inventat paturi prevăzute cu aparate care emit căldură şi dau putinţa omului să doarmă într'o temperatură agreabilă.

Din nefericire însă, raportând asemenea invenţii la ţara noastră, vedem imposibilitatea de a le întrebuinţa. In primul rând ar fi extrem de scumpe.

Doar [illegible] mai multe gospodării pentru ducerea menajului în comun ar trebui poate să suporte cheltuielile [illegible] încă îndepărtate.

Nădăjduim [illegible] [illegible]

Sâmbătă un confrate din Bucureşti atrage atenţia edililor Capitalei asupra gradului de murdărie în care se află oraşul de subt administraţia lor.

Şi se tângue confratele, şi se văicăreşte neuitând să amintească faimoasa frază „nici un efort nu trebue prea-supeţit pentru înfrumuseţarea Capitalei, primului oraş al Ţării, etc.

Că e murdară sau nu Capitala e o chestie pe care o lăsăm pe seama confratelui bucureştean s'o dezbată.

In ce priveşte însă dreptul la sacrificii pe care le merită primul oraş al ţării înaintea celorlalte, a se slăbi, vorba lui Caragiale.

A se slăbi.., pentrucă există şi oraşe în provincie a căror contribuţie fiscală la bugetul Statului le dă şi lor dreptul chiar dacă nu sunt „primul oraş al ţării", la o grijă deosebită din partea oficialităţii în ce priveşte edilitatea lor.

Aceste oraşe sunt neîncetnic mult mai murdare decât Bucureştiul.

Un drept de prioritate faţă de Capitală în ce priveşte „problemele urbanistice credem că îl merită oraşele provinciale.

Ţigările

Duminică la debite nu se găseau decât ţigări „Carpaţi" cu 2.50 lei bucata. „Naţionalele" cu 2.20 buc. şi „Mărăşeşti" cu 1.80 buc. au dispărut de pe piaţă.

Insuşi C.A.M.-ul refuză să le pună în circulaţie.

Nu e oare un act de speculă să sileşti cetăţeanul să plătească 2,50 o ţigară în loc de 1.20 s'au 1.80 buc. ?

Alegeri şi învăţăminte

Luni la Teatrul Naţional au loc alegeri pentru noul comitet de instituţie. Adunarea este cinstită cu prezenţa neînfricatului luptător pentru cauza muncitorimii, deputat de Iaşi şi vice-preşedinte al Camerei Ion Niculi.

Conştiinţa sindicală se arată mult mai luminată şi mai bine consolidată la artiştii eşeni. Cei doi ani scurşi dela ultimile alegeri de comitet de interior au operat prefaceri adânci în structura sufletească a actorilor scenei eşene. Rezoluţia luată în unanimitate de adunarea generală propune ca ţeluri de luptă a noului comitet de interior :

1. Susţinerea legilor guvernului pentru redresarea monetară în folosul clasei muncitoare.
2) Suprimarea speculei.
3) Mărirea producţiei.
4) Susţinerea unui repertoriu progresist alcătuit în vederea personalului artistic existent.
5) Respectarea orelor de muncă conform dispoziţiilor C. G. M.
6) Găsirea unor modalităţi care să rezolve aprovizionarea personalului, pentru a nu pierde vremea necesară muncii.
7) Organizarea de turnee pentru a se servi maselecât mai largi populare.
8) Adunarea generală a Teatrului Naţional se consideră ca necesară în lupta pentru sprijinirea tuturor deziderateler clasei muncitoare şi hotărăşte ca pe viitor să ia parte activă la această luptă.

Actori în slujba poporului şi cetăţeni integri aceste, pare a fi sensul legământului slujtorilor scenei eşene în lupta lor pe tărâm sindical şi patriotic.

Erori istorice

Marţi răsfoesc nişte amintiri politice ale lui N. Iorga. Numele lui Iuliu Maniu ortografiat cu litere groase îmi reţine atenţia. Stărue asupra rândurilor în care era vorba de şeful partidului naţional din Ardeal. Luarea aminte ne-o atrage o definiţie a patriotismului dată de Maniu pe când era cetăţean al Austro-Ungariei, definiţia reprodusă astfel de Iorga : „Baza patriotismului nostru e că trecutul nostru e legat de această ţară (Ungaria n. r.) întocmai ca şi viitorul nostru. Susţinerea Ungariei şi în general a monarhiei austro-ungare este o necesitate politică şi internaţională... Trecutul nostru este legat de ţara aceasta întocmai ca şi sentimentele noastre, aspiraţiunile noastre de viitor, şi vrem să le realizăm cerând baza sigure în ţara aceasta pentru dezvoltarea noastră culturală şi economică".

Devotamentul pe care d. Maniu îl manifesta faţă de împăratul dela Viena şi grofii unguri era adânc imprimat în structura partidului său naţional.

Să ne amintim în aceste privinţe declaraţia pe care Ştefan Ciceo Pop o făcea, câteva zile după intrarea Romăniel în război la 1916 împotriva asupritorilor Ardelenilor, declaraţie rostită de pe tribuna Camerei Maghiare.

„Partidul Naţional român din Ungaria, cu adâncă indignare a luat spre ştiinţă vestea cum că România a păşit în rândul inamicilor Patriei noastre şi a declarat război monarhiei noastre... Poporul român ca şi până acum aşa şi pe viitor îşi va apăra patria (adică Austro-Ungaria n. r.) şi tronul regelui său apostolic cu sângele şi averea sa şi cu toate jertfele posibile contra oricărui inamic ori din cotro ar veni acela".

Şi cu toate acestea după primul război mondial dl. Maniu a trecut ca un mare patriot ardelean, un neînfricat luptător al cauzei româneşti.

Erori ale istoriei, pe care a ţinut însuşi d. Maniu să le corecteze atunci când conştiinţa îa cedarea Ardealului sub presiunea guvernului hitlerist.

La cinematograf

Miercuri la unul din cinema tografele Iaşului un film pe care nu-l mai puteam viziona fără tradiţionalele „răbdare şi tutun" mă împinge să încale dispoziţiile pompierieî şi să aprind o ţigară.

Fumam pe furate, cu ţigara bine camuflată în podul palmei, întocmai ca în anii când elev de liceu fiind, îmi luam toate măsurile de prevedere pentru a nu mi se descoperi meteahna ce pusese stăpânire pe mine cu mult mai devreme decât îngăduia regulamentul bunului şcolar.

In sală e întuneree, şi oricât de prevăzător aş fi totuşi cu fiecare fum pe care îl trag un mic punct roşiatic poate fi zărit în dreptul mâinii mele în care ţin ţigara.

Un pompier vigilent mă detectează şi se apropie de mine. Strâng ţigara în pumn şi cu riscul unor arsuri destul de serioase izbutesc s'o sting, aşteptând liniştit dojana forţei publice.

Dar pompierul era un om cu mult mai cumsecade decât mi-l închipuiam eu. Venit lângă scaunul meu mi se adresă blajin.

„Daţi-mi voe să aprind şi eu o ţigară".

Rămân stupefiat gândindu-mă la arsurile din palmă Scot o cutie de chibrituri şi i-o întind. El se foloseşte de ea, îşi aprinde ţigara şi zărind mucul meu stins între degete îmi întinde chibritul aprins. Mă folosesc maşinal de focul întins, în vreme ce în palmă simţeam tot mai tare arsura ţigării.

O clipă m'a stăpânit gândul că sunt atras într'o cursă, că omul ordinei publice vrea să mă prindă asupra faptului pentru a-mi denunţa culpa.

Mă înşelasem din nou. „Cerberul" era un om ca toţi oamenii, infractor al unei legi pe care atâţia din noi o călcăm în sălile cinematografelor, cu singura excepţie că el avea consemn să păzească legea şi să denunţe pe cei ce nu i se conformează.

Oaspeţi de elită

Joi pe străzile Iaşului au putut fi văzuţi ostaşii armatei bulgare veniţi în oraşul nostru pentru a da un spectacol muzical.

Inalţi, chipeşi, cu talie atletică şi ochi iscoditori, ce priveau cu încredere viitorul. Solii lui Gh. Dimitrof au înscris pe faţa lor fermitatea şi tăria caracterului lor combativ.

In zâmbetul lor se poate descifra mulţumirea că lor le-a fost încredinţată misiunea de emisari ai prieteniei româno-bulgare.

La fiecare pas se încrucişează cu cetăţenii oraşului nostru; schimbul de priviri indică o comunicare sufletească, verificând speranţele d-lui prefect Bordeianu care spunea în cuvântul de bun sosit adresat oaspeţilor bulgari pe peronul gării locale : „barierele pe care conducătorii poporului român şi bulgar le-au pus în calea prieteniei româno-bulgare, sper că n'au izbutit să le pună şi între inimile noastre, ale celor două popoare balcanice".

Nu. Intr'adevăr n'au izbutit acest lucru.

Inimile îşi vorbesc peste orice asperităţi de moment, prieteniile se leagă sincer între oamenii ce au acelaş crez de viaţă.

Acesta e tâlcul, dacă bine pricepem, al entuziastei primiri de care s'a bucurat ansamblul Armatei Bulgare pe întreg itinerarul turneului lui în România şi în special în ospitaliera Capitală a Moldovei.

S'a mai scurs o săptămână

Vineri s'a mai scurs o săptămână deând am denunţat murdăria pe care o face pe strada Bărboi căruţele ce staţionează cu lemne ca şi cum pe această stradă s'ar fi fixat târgul de lemne.

S'a mai scurs o săptămână, şi intervenţia autorităţilor de a salva dela aspectul oriental uliţa Bărboiului nu s'a produs.

Peste munca de curăţire a străzii lor, bărboienii văd cu regret, cum din cauză că în plin centru al oraşului, pe strada lor, sunt două depozite de lemne, trebue să se depună paie, băligar, coji de pepene şi alte insanităţi de felul acesta.

Ei cer să se bucure de aceleaşi condiţii sanitare ca şi toţi cetăţenii Iaşului.

Cine are urechi de auzit, să audă ! DEM.

„Opereta"

CINEMA

— Daryl F. Zanuck, şeful de producţie al studio-urilor „20-th Century Fox" va realiza un film împotriva conflictelor rasiale, după romanul „Gentlemen's Agreement" de Laura Robson. Noul idol al Hollywood-ului, Gregory Peck, va interpreta rolul principal.

— Robert Montgomery, care îşi face acum debutul de regisor, a fost grav rănit de o macara, în timpul filmării, pe când încerca să introducă o technică nouă numită de ei „mişcarea ochilor". Cunoscutul actor, care a început acum din nou să filmeze, stând într'un fotoliu cu roate, a fost imobilizat în pat, mai multe săptămâni.

— Revista de cinema „Mein Film" din Viena, organizând un plebiscit asupra filmelor preferate de cititori, a constatat că „Going my Way" cu Bing Crosby şi „Serenada din Valea Soarelui" cu Sonia Henie au obţinut cele mai multe voturi.

Conferinţă

Conferinţa d-lui prof. Jean Livescu despre „Heinnirich Mann" care urma să fie ţinută mâine, se amână pentru o dată care urmează a fi comunicată.

DOCTOR
A. Aberman
Medic de Spital
Consultă:
Boli de Copii şi Sugari.
între orele 8-10 a. m. şi 2-5 p. m.
Str. I. C. Brătianu. 30
a se telefona la Nr. 1881

AZI

Sâmbătă 27 Septembrie 1947
Ort. Sf. Mart. Calistrat
Cat. Sf. Cosma şi Damian
Ebr. 13 Tişre 5708

Farmaciile de serviciu

Farmacia Werner Piaţa Unirii
Farmacia Ochs str. Cizmăriei
Farmacia Catrina str. I. C. Brătianu

PROCUROR DE SERVICIU
Ion Ciobanu, str. Muzelor Nr. 11

Atenţiune !

„Opinia" vă face portretul grafologic

Anunţăm pe cititorii noştri că inaugurăm o rubrică de analize grafologice.

Completaţi cuponul alăturat, (pentru un răspuns sunt necesare 3 cupoane) aşterneţi 10-15 rânduri cu o peniţă potrivită pe hârtie neliniată, anexaţi mărci în valoare de 20 lei şi expediaţi-le prin poştă sau depuneţi-le personal la Redacţia ziarului nostru, menţionând vizibil pe plic „Aladin" şi veţi primi răspunsul prin ziar.

(Rugăm să indicaţi şi pseudonimul sub care doriţi să vă răspundem).

Pentru doritorii unui consult personal, colaboratorul nostru stă la dispoziţia cititorilor Marţi, între orele 12 şi 13. Costul unui consult personal ca şi al unui răspuns prin poştă este de 60 lei.

„Opinia"
p. rubrica grafologică
Vârsta _____
Sexul _____
Pseudonimul _____

Rezolvând misterele corpului uman

(Urmare din pag. 1-a)

perite de Roentgen, după munca preliminară a lui Faraday, Crookes, Hertz şi Fleming, s'a dovedit că ele sunt de o importanţă vitală pentru ştiinţa medicală.

Călătorind în linii drepte cu viteza luminei (300.000 km. pe secundă) ele au calitatea de a pătrunde printr'o substanţă fără a fi deflectate de ea.

Când corpul uman sau părţi din el sunt deci plasaţi între razele X şi un ecran fluorescent, ossele şi obiectele mai solide ca gloanţe sau fragmente de şrapnele, sunt arătate într'o densitate mai mare decât carnea, şi cu tuburile moderne de raze X, organe dense ca ficatul şi inima arată liniî marginale destul de bine definite. Ingroşări prieinuite prin inflamaţiuni, sau depozite prieinuite prin boli, creiază umbre care îşi arată prezenţa în fotografii cu raze X, şi graţie unei technici speciale de mişcare lentă, întrebuinţată la cinematograf, este acuma posibil de a privi cum bate inima sau de a vedea fluidul intrând în intestine din stomab.

Pereţi de plumb

E adevărat că aceste raze posedă calităţi vătămătoare pe lângă cele curative, şi operatorii din spitalele londoneze trebue să fie protejaţi în contra lor, de pereţi groşi de plumb ; însă acestea pot fi întrebuinţate în serviciul de vindecare, deoarece efectul destructiv se exercită mai uşor pe celule bolnave, decât pe celulele vecine sănătoase.

S'au emis curente de electricitate din ce în ce mai puternice pentru a produce razele de înaltă frecvenţă necesare pentru acest tratament în adâncime, şi dela mărimea unui pepene, tuburile de raze X au crescut până la dimensiuni de 10 metri lungime pe 1.20 m. diametru, la aparatul de 1 milion de volţi instalat acuma la spitalul St. Bartholomew, Londra.

Uzul razelor X în radiografia masivă, în oraşele şi centrele industriale britanice principale, în decursul războiului mondial Nr. II, a fost de o importanţă vitală pentru salvarea de mii de vieţi în urma descoperirei tuberculozei în stagiile ei iniţiale.

Cu toate că nu vor înlocui razele X, punerea la dispoziţia medicilor britanici a unor cantităţi mai mari de materii radio-active, va accelera foarte mult progresul în acest domeniu din urmă.

E posibil ca, cu toate că este cea mai mare putere destructivă cunoscută până'n ziua de azi, fisiunea atomică ar putea deveni cel mai pu-

La sfârşitul săptămânii viitoare **SPORT**

Intâlniri pugilistice de mare anvergură la Iaşi

Titu Sărbătoare, Adania boxeuri de valoare recunoscută, la Iaşi

Boxul la Iaşi nu a cunoscut anul acesta decât o singură reuniune pugilistică ca un prim mijloc de selecţionare a amatorilor ieşeni.

Prima ieşire în public a adepţilor mănuşilor încrucişate a cunoscut un frumos succes fiind urmărită de un public numeros.

Matheas Iosif unul din susţinătorii acestui sport la Iaşi se-a declarat acum câtva timp că boxeurii din capitală cereau sume mari pentru a se deplasa la Iaşi. Reg. O.S.P. nu avea fonduri şi astfel boxul ieşan lâncezea.

A trebuit să ia frâiele organizaţia muncitorească a U. T. M.-ului pentruca şi acest sport să iasă din amorţeală.

U. T. M.-ul a întreprins tratative cu mai multe cluburi bucureştene care s'au soldat cu un desăvârşit succes, anunţându-şi sosirea la la Iaşi un lot de 5-6 amatori în frunte cu valoroşii pugilişti profesionişti : Titu Sărbătoare şi Benjamin Adania care vor înfrunta pe : Leonida Cotidis şi Matheas Iosif.

Prin aceste întâlniri boxul ieşan îmbracă haină de sărbătoare şi îşi creiază totodată perspective de afirmare pentru viitor.

Ştiaţi că ...?

— Conducerile tehnice a celor două divizionare locale: C.F.R. (Iaşi) şi Politehnica printr'o şedinţă comună extraordinară au hotărît cimentarea legăturilor de prietenie, asistenţă reciprocă în orice ocazie, precum şi întâlniri cât mai dese între cele două echipe.

S'a hotărât deasemenea că în cursul săptămânii viitoare să se organizeze o masă comună pentru cele două echipe.

— Astăzi pe courtsurile dela „Ştrandul Iaşilor" se va disputa finala campionatului de tennis al oraşului Iaşi unde se va întâlni doi jucători din vechea gardă : prof. Vasile Ulmescu şi av. Emil Geanău.

— Excelenta extremă a fostei Carmen—juniorul Sârbu va fi văzut în unsprezecele feroviarilor din Târgovişte, care vor înfrunta maine la orele 16 formaţia C.F.R.-ului din localitate.

— Dl. Jules Mayer a fost desemnat de Comisia Centrală de arbitri să conducă jocul cu cântec ce se va disputa Duminică la Bacău unde se vor întâlni doi vechi rivali : Danubiana şi Arlus.

— Astăzi a părăsit oraşul formaţia Politehnicei care încearcă să furnizeze la Galaţi una din surprizele etapei. Iată configuraţia formaţiei : Alexandru, Ilinţeanu, Hoisan, Schreiner, Valvoi, Popovici, Dunea II, Tudor, Deac, Răşină, Talpă.

— Dl. Măzăreanu (Botoşani) va conduce matchul : C. F.R. (Târgovişte) C. F. R. (Iaşi).

Ce se joacă în ţară

Noua etapă în cadrul campionatului diviziilor naţ. A. şi B. seria II-a cuprinde următoarele jocuri :

La Bucureşti Ciocanul ar putea să smulgă un punct I. T.A.-ei. Unirea Tricolor încearcă dar cu puţine şanse să înregistreze prima victorie cu Ozon în centrul liniei de atac, în dauna Dermagandului.

A. S. Armata cu noi achiziţii printre care şi fostul venusist Zeană doreşte să surclaseze.

F. C. Ploeştiul în mare formă şi care de obiceiu joacă ca şi acasă la Bucureşti.

Juventus înfruntă la Petroşani elanul Jiului.

La Oradea Libertatea nu poate fi împedecată de Oţelul să mai acumuleze 2 puncte.

La Cluj se dispută un interesant cuplaj : Dermata îşi întâlneşte veşnicul adversar pe Kavves din Mediaş, iar C.F.R.-ul (Buc.) primeşte asaltul Ferasului. Favoriţii noştri : Dermata şi CFR (Buc.)

Şi însfârşit la Timişoara C.F.R. are şansele de a-şi mai păstra încă o săptămână locul de leader fiind favorit în jocul cu U (Cluj).

Clasamentul Diviziei Naţionale A

1. CFR Timişoara	5	3	0	0	14	2	10
2. I. T. A.	5	4	1	0	28	2	9
3. Juventus	5	3	1	1	18	7	7
4. Fc. Ploeşti	5	3	1	1	11	11	7
5. CFR Bucureşti	5	3	0	2	18	9	6
6. „U"	5	3	0	2	8	5	6
7. Karres	5	3	0	2	11	15	6
8. Ciocanul	5	2	1	2	8	4	5
9. Jiul	5	2	1	2	9	7	5
10. Dermagant	5	2	1	2	8	0	5
11. Libertatea	5	2	1	2	10	12	5
12. Ferar	5	1	1	3	9	12	3
13. Dermata	5	0	2	3	4	8	2
14. Oţelul	5	1	0	4	6	23	2
15. A S Armata	5	0	2	3	2	16	2
26. Unirea Tricolor	5	0	0	5	3	23	0

In seria II Diviziei Naţ. B.

cuprinde jocuri echilibrate care vor da câştigători echipele gazde : la Ploeşti : Prahova-Textila (Bubuşi) fav. Prahova.

La Iaşi C F R Iaşi pleacă favorită în jocul cu C F R (Târgovişte).

La Bucureşti Metalochimie încearcă să-şi menţie şefia clasamentului care a recâştigat-o Joi la Braşov unde a învins Textila Buhuşi cu 4-3 (2-3), întâlnind pe teren propriu Textila (Sf. Gh.) favorit Metal.

La Galaţi Politehnica are de dus un joc greu în compania Gloria CFR.

La Suceava—Cet. Sucevei —Astra Română (Moreni)— favorit Astra.

La Câmpina—STB—Astra Română (C.) fav. Astra.

La Bacău—Danubiana-Arlus fav. Arlus.

La Braşov — IAR-Franco-Română fav. TAR.

ŞT. GEORGESCU

„OPERETA"

Opinia publică...

[Radio-Londra

In legătură cu intrarea în vigoare a tratatelor de pace postul de radio Londra anunta zilele trecute că guvernul britanic deşi recunoaşte guvernul român totuşi e de părere că el nu e în tradiţia ţării româneşti.

Păi cum să fie în „tradiţie" dacă refuză a vinde ţara, trusturilor monopoliste anglo - americane !

Cîudăţeni!

Autorităţile au stabilit în numeroase rânduri, dreptul cetăţenilor de a-şi aduce din provincie anumite cantităţi de alimente dintre cele interzise în consum.

Cu această măsură excelentă însă se pare că nu sunt de acord anumite organe sub eterne poliţineşti care trecând peste ordinele superioare se dedau la controluri pe drept sau pe nedrept.

O femeie sosită din provincie ni s'a plâns că a fost acostată în gară, cerându-i-se proveniența unui săculeţ cu făină care nu întrecea 10 kg.

Fapt curios însă, alimentele pe care aceşti zeloşi controlori nu le tolerează în dosaga omului care le aduce acasă pentru familia lui sunt lăsate slobod oridecăteori aparenţele arată că ele vor fi speculate sângeros pe piaţă.

Dece nu se găseşte uleiul transportat pe sub mână şi vândut cu preţuri exagerate celor care grăbiţi uită că vom avea o recoltă îndestulătoare, şi plătesc oricât pentru a se aproviziona ?

Se pare că tot interesul poartă fesul.

Engrosiştii, of engrosiştii !

Se constată o nouă manevră a acestei categorii de negustori.

După ce în preajma stabilizării nu s'au putut plânge (ca detailiştii) că au rămas fără marfă pentrucă pur şi simplu au refuzat să vândă, astăzi ei continuă a refuza să vândă micilor detailişti.

Prin temperamentul şi ocupaţia lor, aceşti oameni veşnic porniţi spre speculaţie, nu le place probabil nici în ruptul capului să se aclimatizeze cu eforturile spre un făgaş de normalizare a vieţii economice.

Dor de libertate

O ştire din Timişoara ne-a anunţat că un grup de foşti combatanţi în organizaţia S. S. internaţi actualmente într'o tabără de muncă s'au revoltat.

Li s'or fi făcând nemţilor dor de vremurile apuse când se bucurau de libertatea de a utiliza pistolul cu aceiaşi uşurinţă şi cu acelaşi risc cu care cetăţenii paşnici folosesc foarfecele sau furculiţa.

Paza străzii Sf. Andrei

In str. Sf. Andrei, care se găseşte într'un cartier des călcat de răufăcători nu întâlneşti un gardian chiar de l-ai căuta cu lumânarea.

Cetăţenii ne întreabă ce demersuri mai trebue şi unde să le facă pentru a le fi împlinit vechiul deziderat de a-şi avea viaţa şi avutul în siguranţă. La rându-ne punem aceiaşi întrebare forurilor în drept.

Lemnele

Astăzi dimineaţă când am ieşit din casă m'a luat cu frig. E şi normal, suntem acuşi în Octombrie.

Primăria ştie de aceasta ?

Am dori să cunoaştem dacă şcoliile, spitalele şi celelalte instituţii au lemne suficiente şi dacă Primăria şi-a făcut rezerve de lemne pentru populaţia săracă, aşa cum pia. nuise.

Amintim totodată că începând dela ? Octom' brie vagoanele CFR vor fi ocupate cu transportul porumbului şi floarea soarelui.

Grabiti-vă d-lor edili.

Acţiune pentru stârpirea prostituţiei clandestine

Au fost închise numeroase case de toleranţă

Dl. dr. Roiu, însoţit de dl. comisar şef Şmerl Rachmil a făcut un control al tuturor caselor de toleranţă.

Cu această ocazie au fost închise numeroase stabilimente care funcţionau fără a avea autorizaţie în regulă sau care nu îndeplineau condiţiile sanitare.

Tot cu acest prilej au fost descoperite numeroase prostituate clandestine şi bolnave. Ele au fost trimise la urmă.

Acţiunea pentru stârpirea prostituţiei clandestine va fi dusă — ne asigură dl. comisar-şef Şmerl — până la capăt.

Răspunderea intelectualilor

(Continuare din pagina I-a)

vitate ale societăţii, să fie la înălţimea chemării lui.

Principiul acesta a fost de altfel repetat de cei mai reprezentativi intelectuali ai timpurilor noastre.

Dacă intelectualii trebue să cunoască fenomenele sociale, să înţeleagă mersul lor şi să-şi pună toată activitatea lor în serviciul popoarelor din care fac parte, sindicalizarea devine factorul care prin autoritatea şi spiritul lui va putea să înlesnească acea colaborare care trebue să existe între toţi membrii lui, colaborare care poate asigura succesul efortului, în care este antrenată întreaga ţară.

Se ştie prea bine că tocmai în acest sector, mai există acele mici neînţelegeri, acel spirit dăunător intereselor tuturor.

In condiţiunile generale de astăzi, apărarea acestor interese, comportă firește prezenţa unor oameni dintre cei mai conştienti de răspunderile pe care le au cu toţii în aceste vremuri înlănţuite de efortul refacerii materiale dar şi spirituale.

Iată dece colaborarea membrilor învăţământului, în spiritul sindical, cât şi aceste prime manifestări pe tărâmul vieţii publice a acestui oraş al culturii, ne dau încrederea că s'a pornit pe drumul neted al aspiraţiilor poporului, dăscălimea înţelegându-şi răspunderea ce le-o dă misiunea lor de ziditori trainici ai generaţiilor de mâine.

Primăria Municipiului Iaşi

Oficiul Economic

Comunicat

în privinţa preschimbării cartelelor alimentare

Se aduce la cunoştinţa cetăţenilor din Municipiu şi comunele suburbane că, începând dela 27 Septembrie a.c, orele 7 dimineaţa toate cartelele de alimente se schimbă.

Preschimbarea se va face la brutăriile unde până în prezent au fost înscrise cartelele, contra cartelelor vechi verificate de organele noastre.

Cetăţenii sunt vizaţi a se prezenta la aceste ghişee de schimb, cunoscând că termenul de preschimbare este până în seara zilei de Marţi 30 Septembrie a. c. urmând că pe data de 1 Octombrie, cartelele vechi nu mai au valabilitate.

Deci cei ce nu se vor prezenta, vor pierde dreptul de pâine şi alte articole alimentare pe luna viitoare.

Salariaţii care primesc cartele prin instituţii şi întreprinderi, nu se vor înscrie direct prin brutării, urmând ca instituţiile şi întreprinderile respective să prezinte tablouri la Oficiul Economic al Primăriei, pentru fiecare brutărie unde salariatul doreşte a fi înscris.

p. Primar ANTON PALUCA

Dir. Of. Ec. al Municip., C. Răducanu

Prinderea unui hot de vite

Organele jandarmereşti au reuşit să facă o senzaţională captură în persoana lui Petrea Hristea Coustantin, dezertor, care are la activul său 6 evadări şi 5 furturi de vite.

Numitul este cercetat de postul de jandarmi Costuleni.

Inaintaţi Parchetului

Au fost înaintaţi Parchetului:

Natalia Roman din com. Mogăşeşti care, când a ieşit din serviciul pe care-l avea la dl. av. Gh. Popescu din Craiova a furat mai multe obiecte de îmbrăcăminte.

Toader Epure şi Safta Onu din com. Cornești pentru furt de cartofi şi porumb depe ogorul proprietatea d-lui C. Leahu din aceeaşi comună.

Maria şi Ruxanda Muciulca şi Maria Bordei pentru furt de struguri săvârşit în dauna colonelului rezervist Dragomir.

Şi Vasile Aspătăresei pentru deţinere ilegală de arme şi muniţii.

Informaţii

— La Primărie s'au primit instrucţiuni privitoare la întocmirea bugetului, pentru perioada 15 August 1947 până 31 Martie 1948.

— Zilele acestea s'a primit un cec în valoare de lei 2.000.000 trimis de Ministerul Apărării Naţionale, Oficiului de reconstrucţie a Moldovei.

„Opereta"

Unde vor funcţiona gimnaziile unice

Pentru anul şcolar 1947 | 48, vor funcţiona ca gimnazii unice cu numărul de clase arătat în dreptul fiecăruia următoarele gimnazii din jud. Iaşi.

Municip. Iaşi, Gimnaziul unic fete nr. 1. Comuna Nicolina Gimn. unic mixt nr. 2. Com. Andrieşeni Gimnaziul unic mixt cu 3 clase, Belceşti Gimnaziul unic mixt cu 3 clase, Bivolari, Gimnaziul unic mixt cu 3 clase. Podul Iloaie, Gimnaziul unic mixt cu 3 clase. Tg. Frumos Gimnaziul unic mixt cu 3 clase.

Aceste Gimnazii unice vor fi încadrate obligator, cu cel puţiu doi profesori, licenţiaţi, în specialitate, unul din partea literară şi altul de partea ştiinţifică.

Gimnaziile unice autorizate să funcţioneze, care însă nu vor putea fi încadrate, precum şi cele care au funcţionat cu acest titlu în anii şcolari precedenţi, devin cursuri supra primare.

Elevii acestor cursuri supra primare vor putea echivala certificatele cu cursul gimnaziului unic, dând examene de diferenţi.

Piaţa prestaţiei la Iaşi

In ultima şedinţă a comisiei financiare, de pe lângă Primăria Municipiului Iaşi, s'au fixat următoarele taxe de percepţie:

— Pentru persoane particulare 500 lei.

— Pentru salariaţi publici, pensionari şi salariaţii din întreprinderi 200 lei.

— Pentru salariaţii cu contract colectiv 300 lei.

Aceste taxe se vor achita de contribuabili la ghişeul percepţiei Primăriei Municipiului, până la 1 Decembrie a. c. Cei ce nu vor achita până la această dată, vor fi nevoiţi a plăti taxa dublă.

Alte taxe

Agenţii dela Percepţia Municipiului care au ieşit eri pe terea pentru încasarea impozitelor, au primit instrucţiuni speciale în acest senz.

Astfel pentru fiecare servitor, fecior de casă, bucătar sufragiu impozitul este 2000 lei.

Pentru o căruţă cu 1 cal 2000 lei.

Pentru o căruţă cu 2 cai, 2500 lei.

Pentru o trăsură cu 1 cal 3000 lei.

Pentru o trăsură cu 2 cai 6000 lei.

In cursul zilei de azi sau afişat ordonanţele care vor îndruma pe cetăţeni de felul cum vor achita impozitele.

DESCHIDEREA STAGIUNE DE TOAMNA

LA CAPITOL — **DUMINICA 28 Sept.**

cu marea premieră americană

GOANA VIEŢII

interpretată de

GLADYS GEORGE — JOAN LESLIE

o dramă puternică din lumea muzic-hallului

ASTAZI LA SIDOLI

Capo-d'operă americană

Abraham Lincoln

cu RAIMOND MASSEY

Completare muzicală RUMBA-RITM

Reduceri şi înlesniri pe Căile Ferate pentru elevi şi studenţi

Se reaminteşte că pentru vacanţa şcolară de vară, cărtile de identitate cu 50 la sută reducere ale elevilor şi studenţilor sunt valabile pentru o călătorie de ducere şi una de înapoiere între 1 Iunie şi 1 Noembrie ert. călătoria putându-se efectua în orice zi în acest interval.

In vederea deschiderei şcolilor pe anul în curs, reducerea de 50 la sută pentru studenţi şi elevi se acordă şi la trenurile rapide cu aburi în intervalul dela 25 | 9 15 | 10 1947 cu plata tichetului întreg de clasa 2-a sau a 3-a.

Pentru a se uşura condiţiunile de călătorie ale şcolarilor şi studenţilor în acest interval de timp staţiunile de îndrumare vor rezerva compartimente şi eventual vagoane întregi necesare în raport cu numărul scolarilor şi studenţilor ce se vor prezenta în fiecare zi.

A început controlul magazinelor comerciale

Formalităţile pentru punerea în legalitate a comerţului, fiind terminate, Direcţiunea Controlului Economic a început controlarea producţiei industriale şi distribuţia mărfurilor prin magazine.

Se va urmări şi sancţiona orice abateri şi mai ales dosirile de mărfuri şi depăşirile de preţuri.

REDUCEREA

taxelor la ŞCOALA de MAŞINI de SCRIS permite *oricui*, la orice vârstă şi cu oricâte clase de şcoală să învete foarte repede DACTILOGRAFIA cu 2 sau cu toate 10 degete.

Se mai poate învăţa: STENOGRAFIA internaţională, CONTABILITATEA - bancară-comercială- industrială etc., CORESPONDENŢA - comercială, LUCRURI de BIROU pentru orice instituţie, LIMBI STRAINE-Rusa, Engleza, Franceza şi Germana. Cursuri speciale pentru începători şi avansaţi.

Se SCRIE şi se COPIAZĂ acte de orice fel, în oricare limbă şi în oricâte exenplare mai *eftin* ca oriunde.

Se TRADUCE orice corespondenţă, acte, literatură, etc. în şi din limbile de mai sus.

D-nii Profesori şi Studenţi vor avea reduceri la MULTIPLICAREA cursurilor în oricâte exemplare la o maşină specială de multiplicat.

Se eliberează DIPLOMA de absolvire.

Inscrieri se fac zilnic, între orele 8 dim. şi 8 seara la ŞCOALA DE STENO-DACTILOGRAFIE din str. MUZEELOR Nr. 9 (vis a vis de Liceul Oltea Doamna").

„OPERETA"

D-na Silvia Botez, d-na şi dl. profesor C. Nicuţă şi d-ra Lucia Botez, anunţă că au trecut patru ani de când au pierdut pe bunul lor soţ şi părinte

Profesorul

Octav Botez

de la Facultatea de Litere şi Filosofie

pentru care se va oficia o pomenire Duminică, 28 Sept. orele 11 jum. la Biserica Sft. Spiridon.

DOCTOR

S. A. DAVID

Boli Interne şi de COPII, BOLI DE FEMEI

Venerice, Sifilis

Blenoragia, vindecă radical în 9 ore.

Iaşi, Str. Costache Negri 5 (colţ Elena Doamna)

Cons. 8—12 dim. şi 2—9 seara

Atenţiune

Se aduce la cunoştinţa onor clientele şi amatorilor că

Cursa Iaşi-Răducăneni

a reînceput plecările în zilele de Marţi, Joi şi Sâmbătă. Plecarea din Iaşi la ora 3 p. m. Plecarea din Răducăneni, Miercuri, Vineri şi Duminică ora 8 dimineaţa.

FUNCŢIONAR C.F.R., 38 ani, doresc căsătorie cu domnişoară sau doamnă văduvă 25-35 ani, cultură minimă 4 clase secundare. Oferte la redacţia ziarului pe adresa „N. C. 38", în plic închis.

„OPERETA"

Adunarea Frontului Plugarilor din plasa Bucium

In cadrul planului de lucru al Frontului Plugarilor din Jud. Iaşi, în ziua de 21 Septembrie 1947, la orele 11 a avut loc o mare adunare a acestei organizaţii, la plasa Bucium.

Au participat numeroşi delegaţi din toate comunele acestei plăşi.

Adunarea a fost prezidată de către înv. Dulman, preşedintele acestei plăşi.

La deschiderea şedinţei, d-sa arată rostul acestei adunări.

Se dă apoi cuvântul preotului maior Sârbu, delegatul Prefecturei Judeţului Iaşi, care vorbeşte despre căminele culturale şi planul de curăţire şi refacere a acestui judeţ.

După Sfinţia sa, se dă cuvântul d-lui Gheorghe Lemnaru, secretarul general al organizaţiei Frontul Plugarilor din acest judeţ.

Şi d-sa arată pe scurt rostul acestor adunări, trecând apoi la realizările actualului parlament. Lămureşte amănunţit fiecare lege în parte, arătând importanţa ei, pentru binefacerile plugărimii nevoiaşe.

Astfel vorbeşte despre naţionalizarea băncii naţionale, legea controlului creditelor, legea oficiilor economice, circulaţia bunurilor agricole, simplificarea formelor de împrumut, definitivarea reformei agrare, colectarea cerealelor şi stabilizarea monetară.

După d-sa vorbeşte Gh. Leonte, care înfierează actele de înaltă trădare ale lui Iuliu Maniu, cerând pedepsirea acestuia.

CAUT de închiriat apartament aproape centru preferabil bloc 2-3 camere bucătărie bale. Adresa str.

Citiţi „OPINIA"

ULTIMA ORA

Cum se judecă apelurile fiscale

BUCUREȘTI 27.—Lucrările pentru impunerile fiscale ale comercianților s'au terminat ieri.

Ministerul Finanțelor va fixa un termen până la care se va putea face apel.

Apelurile vor fi judecate de comisiuni formate dintr'un magistrat de carieră, numit de Ministerul Justiției, un delegat al U.S.I.C.-ului și unul al contribuabilor.

Ieri după amiază a avut loc

Ședința Comitetului Central

pentru curățirea și asanarea Municipiului

— Cum decurge lucrul pe sectoare. Instalarea luminii electrice în toate străzile. Alte importante hotărîri luate

Ieri după amează a avut loc ședința Comitetului Central pentru curățirea și asanarea Municipiului Iași, în cadrul căreia s'au stabilit o serie de măsuri care se vor lua în viitor, pentru buna desfășurare a operațiilor de înfrumusețare a Iașului.

După președinții tuturor sectoarelor au dat raportul de activitate pe ultima săptămână, dl. general V. Ignat a dat instrucțiuni celor prezenți, pentruca aceasta campanie să fie terminată în cel mai scurt timp posibil.

Din rapoartele înaintate de președinții de sector reese că majoritatea străzilor sunt aproape complect curățate.

Săptămâna viitoare se va trece la instalarea luminii, acolo unde nu se găsește.

Vom relata doar câteva aspecte de pe frontul curățeniei, urmând ca în numărul viitor al ziarului nostru să revenim cu un reportaj detaliat.

Astfel, în sectorul 23, s'au construit 5 lăzi de gunoaie.

Există însă răuvoitori cari împiedică curățenia sectorului. Un astfel de specimen e Bercu Lemel cu fabrica de săpun de pe str. Tăetoare.

In sectorul 23 bis, toate cele 7 străzi sunt complect curățate.

In sfârșit în sectorul 2, s'a construit un pod trainic, cu materialul pus la dispoziție de către Serviciul Tehnic, de pe lângă Primăria Municipiului Iași.

Printre hotărârile luate de dl. general și care urmează a fi puse în practică până săptămâna viitoare, citâm:

— Lumina electrică vi fi instalată în toate sectoarele prin grija d-lui ing. Nazarenco, directorul Uzinei.

— Se vor trasa șanțurile înainte de începerea ploilor.

— In cursul zilei de azi și mâine, se vor construi lăzi de gunoaie în centrul orașului.

— Se vor construi hazanale de cărămidă.

— Se vor organiza comitete cetățenești de sectoare, cu câte 1 șef și 8 membri.

— Azi între orele 9-12, părintele Petrovanu și dl. farm. Kuperman vor discuta cu dl. general Ignat modalitățile de lucru la casa Braunștein.

— Se va pune dangaua peste toate imobilele deteriorate, care urmează a fi dărâmate.

— Tuturor acelora care vor sabota măsurile de curățenie, li se vor închide apa și lumina.

I. ȘTEFAN

Noul reprezentant Italian

BUCUREȘTI 27 — Noul ministru al Italiei la București urmează a sosi zilele acestea în Capitală.

DOCTOR
S. CAUFMAN
dela Facultatea de Medicină din Paris
BOLI DE STOMAC, INTESTINE, FICAT
Rectoscopii. Tratamentul Hemorozilor prin injecții sclerozante.
Consult 8-9 3-6
Strada Banu Nr. 8

Citiți „OPINIA"

Anglia nu abandonează

pozițiile ei din Orientul Mijlociu

O precizare în legătură cu evacuarea Palestinei

NEW-YORK 27. — Ministerul coloniilor Marii Britanii a declarat ieri la O. N. U. că Anglia intenționează să-și retragă trupele și administrația din Palestina.

*

LONDRA 27.—Presa britanică salută cu satisfacție declarațiile ministrului coloniilor.

*

LONDRA 27. — Un purtător de cuvânt al guvernului a declarat că retragerea britanicilor din Palestina nu înseamnă o abandonare a pozițiilor Marii Britanii în Orientul Mijlociu.

Două mari incendii

în Capitală

BUC. 27. — Ieri au izbucnit două mari incendii în Capitală.

La filatura de mătasă „Istan" au ars 350 kg. mătasă.

Un alt incendiu a mistuit o casă particulară din str. Mihai Vodă.

Pagubele sunt mari.

Intierarea complotului manist

— Meetinguri în Capitală —

BUCUREȘTI 27.—In toate întreprinderile din Capitală, au avut ieri mari întruniri convocate de comitetele de fabrică.

Muncitorii au înferat acțiunea criminală a partidului Național țărănesc și prin rezoluțiile votate, au cerut aspra condamnare a celor cărora țara le-a intentat proces de trădare.

Taxele școlare pe anul 1947-948

Când se încheie lucrările de detașare și transferare

Printr'o decizie semnată de curând, ministerul Educației Naționale a fixat noile taxe școlare după cum urmează:

1) La gimnaziile unice autonome: dela 0—1000 lei.

2) La liceele teoretice: dela 0—7500 lei.

3) La liceele comerciale, industriale și normale: dela 0—5000 lei.

Toate aceste taxe sunt considerate „de orientare", școlile având dreptul să le micșoreze sau să le mărească în raport direct cu veniturile părinților.

Regimul scutirilor din anul trecut, rcordate pentru elevii lipsiți de mijloace materiale pentru categoriile speciale rămâne în vigoare și în anul școlar 1947-1948.

Taxele la liceele internate au fost fixate la 18.000 lei anual.

Detașările și transferările în învățământ

In cursul zilei de Sâmbătă 27 Septembrie a. c., la ministerul Educației Naționale se vor încheia toate lucrările privitoare la detașări și transferări în învățământ.

Listele complete de detașați și transferați vor apare Luni 29 Septembrie a. c., în Monitorul Oficial.

Importante degrevări fiscale

După cum am anunțat Comisia de redresare de acord cu ministerul de finanțe procedează la importante degrevări fiscale pentru toate produsele industriale, cu predilecție a acelora destinate consumului țărănesc și muncitoresc.

Astfel, vor apare în câteva zile deciziile privind următoarele reduceri de fiscalitate la cele mai importante produse industriale de mare consum:

Reducerea fiscalității va opera astfel:

Sârma dela 44 la sută la 20 la sută, fier colaci dela 33 la sută la 20 la sută, tagele dela 30 la sută la 20 la sută, eacle dela 46 la sută la 4 la sută, fiare de plug dela 30 la sută la 4 la sută, plugnri dela 33 la sută la 4 la sută, sape dela 33 la sută la 4 la sută, cuie dela 47 la sută la 7 la sută, fier lat dela 91,4 la sută la 7 la sută, țevile Malaxa dela 51 la sută la 25 la sută.

După cum se poate vedea, cele mai importante degrevări sunt la articolele țărănești de mare consum a căror distribuire o asigură INCOOP-ul. Ca un exemplu, putem arăta că în urma acestor degrevări prețul cuielor va fi de 4,50 kg. în loc de 32 kg.

Poliția aurului în plină ofensivă

BUCUREȘTI 28.—Poliția aurului a făcut o nouă fructuoasă descoperire, în orașul Sibiu de astă dată. La comerciantul Schmidt Otovar au fost descoperiți 125 napoleoni și 49 medalii de aur.

Scandal in lumea teatrelor

Un teatru bucureștean a jucat piesa unui criminal de război

Cu prilejul alegerilor pentru noul comitet al Societății autorilor dramatici români, au fost desvăluite o serie de senzaționale amănunte asupra celor ce se petrec în culisele unei părți din viața artistică dela noi.

Astfel, a fost scoasă în evidență activitatea dubioasă a direcției administrative a societății încredințată d-lui M. Constantinescu și d-nei Marga Vary.

Printre altele în sarcina acestora cade o vină care va stârni o justificată revoltă atât în lumea scenei cât și a publicului românesc.

Este vorba de piesa „3 la purtare" prezentată de către proprietarii sălii și cu consimțământul d-lui M. Constantinescu, drept opera unui autor francez Paul Laurent.

In realitate Paul Laurent nu există el fiind preudonimul unui anume Todt Miclos, mare criminal de război, deopotrivă urmărit de organele siguranței române și maghiare.

Identitatea autorului piesei, a putut astfel fi ținută ascunsă până în momentul arestării lui de către poliția românească.

Penfru lămurirea acestui caz s'a deschi o anchetă care va duce la sancționarea celor care s'au făcut complici ai criminalilor de război, contravenind astfel legilor țării.

Citiți și răspândiți „OPINIA"

Modificarea programei analitice la liceele teoretice

In urma unei deciziuni semnate ieri la Ministerul Educației Naționale programa analitică pentru liceele teoretice se modifică după cum urmează:

1) La istorie în clasa III-a se fac trei ore, în una se continuă istoria universală, în celelalte două se predă istoria României. Acelaș manual de istoria României se predă în anul acesta și în clasa IV-a care e în lichidare. 2) La geografie acelaș manual servește la clasa III și a IV-a, manual unic de „geografia României". La clasa VII se face o parte din geografia României", fizică și umană, iar în clasa VII, geografie economică. 3) La matematici se adaugă la toate clasele calculul cu litere. 5) Geologia la clasa IV se va face în șase ore.

5) La Limba Română, clasa III-a se fac 4 ore pe săptămână (2 ore de lectură, 1 oră compunere, 1 oră gramatică), Programa pentru limba română rămâne în genere aceiași, respectându-se următoarele subîmpărțiri: a) Lectură explicată și teorie literară, b) Compoziția și bazele ei, c) Noțiuni despre compoziții și exercitii de compunere, d) Lectură particulară obligatorie, e) gramatică, f) Noțiuni despre stil și poezie.

ORA 12

Comprimările în Invățământul universitar

BUCUREȘTI 27.—Ziarele din capitală publică astăzi situația din învățământul superior în urma încheerei lucrărilor comisiei superioare de comprimare a universitarilor.

In cursul acestei săptămâni vor fi publicate cadrele și personalul epurat precum și pensionările din învățământul superior.

Până în prezent se știe precis că au fost înlăturați din învățământ d-nii: Gh. Brătianu, Gh. Strat, I. Gruia, Strihan, C. Bordeianu, Gr. T. Popa, I. Petrescu dela Universitatea din București N. Busea, dr. Barbilian și Damian dela Iași și Borgea dela Cluj.

Declarațiile de stoc

trebuesc complectate cu valoarea mărfurilor

BUCUREȘTI 27.—Ministerul Industriei și Comerțului aduce la cunoștința tuturor celor ce au făcut declarații de stoc că sunt obligați ca până la 5 Octombrie să le complecteze cu valoarea mărfurilor.

Totodată se aduce la cunoștință, că este interzis cu această ocazie a adăuga noi mărfuri în afara celor declarate.

Consiliu de miniștri

BUCUREȘTI 26—Aseară a avut loc un important Consiliul de Miniștri, prezidat de dl. dr. Petru Groza.

S'au luat în discuție și s'au aprobat lucrările cuvenite.

* * *

M. S. Regele a primit ieri în audiență pe dl. Teohari Georgescu, ministrul de interne.

Ședința biroului politic al P. S. D.

BUCUREȘTI 26. — Aseară s'a întrunit Biroul Politic al Partidului Social Democrat.

Iscuți e s'au purtat în jurul lucrărilor pregătitoare Congresului Socialist și cazului Burcă.

MISIUNEA MILITARA BRITANICA

a părăsit România

BUCUREȘTI 27.—In urma intrării în vigoare a tratatului de pace Joi după amiază a părăsit Capitala cu avionul, misiunea militară engleză din România condusă de d. Stefenshon.

O delegație de parlamentari

americani sosește în România

BUCTRETTI 27—Duminică vor sosi în Capitală 11 parlamentari americani însoțiți de 3 experți din difertte depaetamente care urmează a cercete felul în care au fost întrebuințate fondurile alocate pentru propaganda culturală în România.

Președintele Truman

a semnat tratatul de pace cu România

WASCHINGTON 27.—Președintele Truman a contrasemnat tratatele de pace cu Italia, România, Bulgaria și Ungaria.

D. Vâșinski și-a reînoit

acuzațiile împtriva presei americane

NEW-YORK 27.—La o conferință de presă care a avut loc ieri la New-York d. Vâșinsk a reînoit acuzațiile împotriva presei americane care instigă la război.

O propunere făcută O. N. U. pentru lichidarea problemei persoanelor deplasate

PARIS 27.—O delegație de trei senatori americani care a vizitat lagărele persoanele deplasate din Germania și Austria a adresat o cererere O. N. U. prin care propun ca toate țările din lume să fie obligate a primi câte o cotă din aceste persoane a căror cifră se ridică la un milion și jumătate.

BIBLIOTECA UNIVERSITĂȚII IAȘI

ANUL XXXIX Nr. 314

ABONAMENTE:
Lei 450 . . . . „ 3 luni
„ 5.000 Intreprinderi, autorități pe un an

...nerele tipografice
IAȘI, STRADA LAPUȘNEANU Nr. 37

4 Pagini 5 Lei

OPINIA

ZIAR POPULAR COTIDIAN

Marți 30 Septembrie 1947

Redacția și Administrația
IAȘI, STR. LĂPUȘNEANU Nr. 37

TELEFOANE
Redacția . . . Nr. 1209
Administrația . . . „ 2042
Serv. de noapte . . . „ 2088

Director C. R. GHIULEA

SATUL

Coloratura țărănească a statului nostru nu odată a fost subliniată de guvernele ce s'au succedat la cârma țării între cele două mari războaie mondiale. S'a crezut chiar necesar să se afirme că emanciparea industriei autohtone e o problemă secundară, eforturile noastre economice tinzând cu precădere spre sectorul agrar.

Acestui sector i s'au închinat programe de partid, legi ce se voiau protecționiste și campanii electorale în care promisiunile țineau locul faptelor. Căci dacă nu promisiunea, de intenție demagogică, a caracterizat activitatea politicenilor noștri „istorici" aplicată în viața satului românesc atunci ne întrebăm dece am avut până la reforma agrară din 1944 țărani ce nu dispuneau de ogorul lor de muncă și de ce analfabetismul, mortalitatea, sănătatea și obscurantismul său» a mai fi atributele populației noastre rurale.

Stăruie a mai fi, deși în Țara noastră a existat un partid ce-i plăcea să se intituleze «țărănist», considerându-se campionul luptei pentru buna starea sătenilor noștri.

O luptă a cărei prime efecte se vădeau din capul locului potrivnică intereselor țărănimii. Primul gest pe care viitorii șefi ai partidului Național-Țărănesc îl îndreptau cu ostilitate contra plugărimei îl păstrează încă în analele sale Parlamentul român. Astfel când în 1921 legea împroprietăririi țăranilor era adusă în discuția Camerei Deputaților și supusă votului majorității, Ion Mihalache, Iuliu Maniu, Ștefan Ciceo Pop, Mihai Popovici, Vaida Voievod și alți fruntași ai viitorului partid național-țărănist se pronunțau contra reformelor agrare preconizate de lege.

Cu tot «nu»-ul categoric al național-țărăniștilor legea a fost promovată și cu jumătăți de măsură, cu menajamente continue a marei proprietăți agrare, se ajunge la o schimbare a repartiției solului, ce punea o parte din țărănime în posesia unei «sfori de pământ».

In 1928 partidul național-țărănist încă din primele zile ale guvernării sale sporește fiscalitatea, impunând țăranilor dări mult mai mari decât înainte.

Pentru a face față acestei situații țăranii se îndatorau la cei mai chiaburi. Și într'o bună zi când datoriile au crescut d. Mihalache a adoptat soluția «răscumpărării pământului». Adică împroprietăritului de pe urma reformei agrare din 1921 i se dădea dreptul să-și vândă pământul.

Și astfel procesul de pauperizare a populației sătești începe să crească.

Regimul creditelor, utilarea gospodăriilor țărănești cu unelte agricole, spiritul cooperatist, toate aceste probleme vitale pentru viața economică a satului românesc, erau sistematic ignorate de soluțiile agrare ale cabinetului prezidat de d-l Iuliu Maniu.

Producția agricolă scădea considerabil, atingând în unele sectoare 50 la sută din cantitatea obținută în anii anteriori guvernării național țărăniste. In pas cu regresul economic ținea, așa cum ne indică de altfel o firească înlănțuire fenomenologică, regresul social al țărănimii noastre.

Mortalitatea, datorită bolilor sociale, s'a dublat în anii guvernării național țărăniste. Analfabetismul a crescut în pătura țărănească subt ochii guvernului pe care d. Maniu îl prezida în numele ei.

Redus la un standard de viață neomenesc, săteanul nu și-a putut crea necesități de viață, el nu a fost deprins să consume și deaceea atunci când în 1944 devenea proprietar de pământ, uzufructuar al produselor muncii lui, el nu știa să folosească câștigul, depozitând banii și privându-se de un trai omenesc.

Reabilitarea valorii produselor țărănești prin noile prețuri maximale fixate pune țărănimea în posesia unui câștig echitabil, valorificându-i-se cu justețe munca.

Valorificarea acestei munci trebue să se facă simțită în

George Dem. Loghin

—(*Continuare în pag. II-a*)—

Dl. Baleslav Bierut

președintele republicei polone a declarat corespondenților presei străine că după părerea sa, revizuirea Chartei Națiunilor Unite nu poate fi un pas fericit pentru asigurarea colaborării internaționale.

Sfârșit de vacanță

Școlile primare și secundare își deschid astăzi porțile.

Am văzut dimineață, străzile forfotind de tineret, ca și de oameni de toate categoriile cu odraslele de mână, ducându-i spre clădirile școlilor ca înspre niște fabrici sezoniere de oameni.

Timpurile din urmă au dovedit că oricât de vrednic ar fi un popor, soarta lui atârnă de oamenii pe care-i are și pe care știe să-i pregătească.

Pregătirea morală și intelectuală trebue să fie serioasă. Și acest lucru se face cu muncă și cu învățătură multă.

Indemnați de aceste considerente, autoritățile educatoare au hotărât deschiderea școlilor, cu grija temeinică ca vacanțele să nu se mai prelungească dincolo de durata zilelor de sărbătoare.

Eforturile vor trebui să meargă toate spre încetarea acelei deprinderi a elevilor cu comoditatea primejdioasă din care cu greu se poate ieși. Va trebui să se înlăture toate motivele care făceau imposibile continuitatea anului școlar.

După 23 August 1944, când marea nenorocire ce se abătuse asupra țării noastre trecuse, educatorii noștrii, angajați în lupta pentru ridicarea nivelului de trai și a celui spiritual, strigau; „avem nevoie de oameni".

Refrenul acesta căpătase un fel de înțelepciune de proverb, de zicală populară.

Dar, desigur, acești „oameni" de care orice popor civilizat are nevoie, nu se fac de azi pe mâine, nu se improvizează. Pregătirea și morală și intelectuală, serioasă, se face numai cu muncă și cu învățătură multă, iar nu cu vacanțe de șase luni pe an din douăsprezece.

Mai ales astăzi noi trebue să ne încordăm voința pentru recâștigarea unei generații pierdute, pentru recâștigarea acelei lipse de cultură și de educație care ne-a fost atât de fatală, căci legionarismul și antisemitismul, au fost roadele acelei ignoranțe.

Dacă doi ani de zile, ținând seama de condițiunile de după războiu, întreținerea normală a școlilor a fost o problemă grea, aparatura necesară pentru pregătirea oamenilor cerând sforțări uriașe în ceiace privea bugetul statului, cât și din partea celor ce trebuiau să crească în lumină și adevăr, copiii, la izvorul învățăturii, să recunoaștem că anul acesta, în situația impusă de împrejurările tranzitorii ale consolidării unei vieți economice echitabile, problema, deși încă deosebit de serioasă atât pentru stat cât și pentru unii părinți totuși scepticismul ce ea l-a alimentat, își găsește de astădată liniștea în perspectiva susținută de speranța că echilibrul social se va restabili în așa fel încât lumina minții să fie accesibilă tuturor celor dornici de ea.

Vrem să credem că autoritățile respozabile educatoare, în pas cu eforturile întregului guvern, spre ridicarea poporului, se vor strădui să ridice cât mai mult plafonul posibilităților de învățământ. Cele câteva măsuri luate până în prezent constituesc o nădejde.

S'a ținut seama de greutatea cheltuelilor cu trusoul școlar față de bugetele măsurate ale părinților. Invățământul secundar a fost armonizat diverselor categorii de cetățeni, în raport cu posibilitățile lor. Desigur multe greutăți se vor mai ivi în calea părinților la începutul acestui an școlar, greutăți pe care autoritățile școlare vor trebui să le sesizeze și să le găsească soluția din timp. Concomitent cu aceasta va trebui să se asigure prin toate mijloacele continuitatea anului școlar, fără acele vacanțe prelungite care deprind elevii cu o comoditate primejdioasă.

Știm prea bine importanța pe care o are pentru puterea de redresare a unui neam, educația și cultura lui.

Nu este permis astăzi să rămână cineva lipsit de arma care ne va permite câștigarea viitorului.

Intregul tineret luminat trebuie să aibă posibilitatea de a-și duce cu cei mai mari sorți de izbândă, cârma pe calea cea bună și să se poată bucura în senzul ei adevărat de bătrâna zicală „al carte, al parte".

Nu ca în trecut însă: cartea să fie a celui cu parte, ci parte să aibă de o viață mai bună întregul popor luminat și conștient.

SAVEL DAVICU

Când naziștii cer epurația!

— Situația gravă a universităților din Austria. — Măsurile ce se impun

Manifestațiile care s'au desfășurat cu ocazia adunărilor generale ale grupelor de facultăți din Austria au arătat că fascismul este acolo mult mai adânc înrădăcinat decât se credea. Iată cum s'au desfășurat lucrurile:

Naziștii își fac apariția

Când s'a luat hotărîrea de a accelera și a duce până la capăt denazificarea școlilor austriace, foști ofițeri ai organizației S. S. și ai Wehrmacht-ului au năvălit în adunările generale ale facultăților de drept, medicină și ale academiei comerciale, manifestând tot atât de puternic ca în timpul lui Hitler.

„Eu am fost în S S"

Când reprezentantul lor a declarat: „eu am fost în S S", a fost aclamat ca un erou. Toți vorbitorii când se suiau pe tribună erau întrebați dacă au luptat pe front și fiecare își făcea un punct de onoare din serviciile pe care le-a adus armatei hitleriste. Acei care n'au fost în războiu, n'aveau dreptul să ia cuvântul. Cât privește studenții care fuseseră deportați sau care luptaseră alături de aliați, ei au fost huiduiți.

Responsabilitatea presei

Unele ziare n'au dat nici o importanță acestor fapte considerându-le niște cazuri izolate, care nu merită osteneala de a fi analizate.

Un lucru totuși e cert: un tineret obișnuit să considere fabricarea armelor perfecte ca idealul cel mai măreț al omenirei nu se va schimba dela o zi la alta.

Sămânța rea zace în el și ori cât operația denazificării își va încetini ritmul cu atât ea va da roade mai rele.

Cine încurajează pe fasciști

In urma acestor evenimente un ziar ceh a deschis o anchetă cu subiectul: „Cum vede omul depe stradă manifestațiile huliganice din universitățile austriace, care sunt cauzele și efectele lor?"

S'a răspuns unanim cam în felul următor: „Responsabilitatea neepurării și faptului că rămășițele naziste au din nou îndrăzneala de a se deda provocațiunilor apasă pe umerii acelor capi, care din motive de ordin politic, încearcă să câștige de partea lor populația germană iertându-i crimele sale. Naziștii simțindu-se susținuți, câștigă încrederea în ei înșiși.

Intervenția muncitorimii

Evenimentele petrecute în cursul anului trecut au avut consecințe lesne de prevăzut.

Organizațiile muncitorești au protestat împotriva infiltrării naziștilor în Universități și autoritățile aliate au suspendat cursurile, considerând aceasta singura soluție posibilă, iar ministrul Instrucției publice a ordonat o reexaminare mai amănunțită și mai atentă a sentimentelor democrate ale studenților.

Opinia publică se alarmează

Țările vecine Austriei și Germaniei, care știu ce înseamnă nazism și dece este capabilă această barbară doctrină, au urmărit cu multă atenție evoluția situației. Locuitorii acestor țări au urmărit cu un interes special reacțiunea Aliaților dorind să vadă nazismul exterminat pentru totdeauna.

Măsurile ce trebuesc luate. Declarația președintelui Beneș.

Președintele Republicei Ceho-Slovace, d. dr. E. Beneș a declarat reprezentanților studențimei că el nu consideră studenții ca formând o castă aparte în mijlocul poporului. Și că, dacă libertatea științei trebue respectată, nimănui, nu-i trebue oferit dreptul de a abuza de ea.

V. N.

Citiți „OPINIA"

Pentru ajutorarea Greciei

Marea adunare cetățenească din sectorul Socola al Apărării Patriotice

Miercuri ora 5 a avut loc o adunare cetățenească la Ateneul Nicolina cu concursul Regimentului 8 Grăniceri.

Au participat ofițeri, subofițeri, trupă, soțiile lor, precum și un foarte numeros public format din muncitori, intelectuali, negustori, văduve, invalizi, etc.

Părintele Dăscălescu președintele Sectorului A. P. a deschis adunarea arătând rostul ei și propunând alegerea unui prezidium format din reprezentanții tuturor categoriilor sociale aflate în sală.

A dat apoi cuvântul d-lui Dr. Bonciu delegatul Comitetului Județean A. P. care a înfățișat publicului situația din Grecia, cerând solidarizarea cu luptătorii Generalului Markos și făcând un apel la susținerea colectei pentru sprijinirea poporului Grec.

D-l Căpitan Cărăușu în numele Armatei a descris în culori vii situația creată în Grecia de regimul monarho-fascist susținut de către capitalismul anglo-american, arătând hotărârea poporului român de a nu mai tolera jocul reacțiunei din țara noastră, — și sprijini pe toți luptătorii pentru pace și progres.

D-sa a făgăduit neprecupețitul concurs al Armatei Române Democrate, pusă astăzi în slujba intereselor poporului.

Dl. Popescu secretarul sectorului A.P. a citit o telegramă de simpatie adresată Generalului Markos, eroicul comandant al armatelor de patrioți.

A urmat un bogat festival dat de secția artistică și fanfara Regimentului 8 Grăniceri.

Participarea numeroasă a publicului, entuziasmul ce a domnit în sală constitue chezășia cea mai bună că populația Iașului înțelege să fie alături de cel ce luptă pentru libertate și pace.

„Amintirile" preotului Vasile Grigorescu din Folticeni fost catihet la școala lui Creangă

de A. G. STINO

I

Anii trecuți s'au tipărit pe seama unei tiparnițe bârlădene paginile de „Amintiri" ale economului stavrofor Vasile Grigorescu din Folticeni, cunoscut în lumea locului sub numele de „părintele catihetul". Important este însă faptul că preotul, decedat în 1922, a trecut scurt timp pe la școala de Catiheți din Folticeni unde învăța și Creangă. Chiar dacă n'a fost catihetul titular, neîndoios că ocupa funcțiunea de supleant—după cum rezultă chiar din amintirile sale, iar adeverința cu care plecase în 1855 Creangă la Iași este semnată de economul N. Conta, catihet și Vasile Grigorescu, „supleant".

După cum aflăm din text, amintirile au fost începute când autorul pășea către 81 ani, în 1912, însă au văzut lumina tiparului mult mai târziu, aproape după treizeci ani, în „Biblioteca Asociației Preoților din jud. Tutova", Bârlad, 1941, Tip. N. Peio. Publicarea s'a făcut prin îngrijirea lui Artur Gorovei care semnează prefața „Catihetul Vasile Grigorescu".

„Amintirile" prezintă un interes deosebit, deși sumare, fără selecție, cu greșeli considerabile de limbă și raportate în cea mai mare parte persoanei autorului. Ceva din spiritul anilor se desprinde fluid dintre rândurile adesea abrupte, exteriorizând o vieață chinuită, fără alte satisfacții decât cele duhovnicești, iar moravurile apar astfel cum erau, în plină primitivitate pitorească sau cu doza inevitabilă a meschinului. Memorialistul auzise și văzuse multe, scurtele sale amintiri se limitează însă doar la relatarea faptelor rămase încă vii în spiritul atât de evoluat prin etate. O atmosferă cenușie a înconjurat existența catihetului căruia prea puțin i-a surâs vieața.

Memorialistul n'a avut nici odată vreo intențiune scriitoricească: altfel ar fi căutat satisfacția tiparului în plină putere a vrâstei. Așternând câteva sărace amintiri pe hârtie a voit mai mult să se reintegreze într'un trecut vitreg—dar nu mai puțin evocator și străfulgerat de luminile prea puținelor bucurii. Din naiva povestire se desprinde clar crezul său de vieață, omul sclav al destinului, preotul închinat credinții, resemnat în fața soartei neîmblânzite.

Catihetul este fiu de preot din preajma Folticenilor, om despre care au rămas informații nefavorabile. Aspru și neprietenos față de fiul său, se prea poate să fi fost la fel cu toată lumea; anumite pasagii din „Amintiri", strălucitoare prin sinceritate și sensibilitate, arată inima ulcerată din cauza urîtei purtări a tatălui. Uităm adesea defectele prozei lui Grigorescu care poate urca înălțimi unde primitivitatea se preface dacă nu în efect de artă, cel puțin în tabloul cu molcome colori ale povestirilor dela gura sobei.

In bogata galerie a scriitorilor și condeierilor folticeneni, Vasile Grigorescu își are și dânsul modest loc de memorialist; păcat că „Amintirile" nu s'au extins asupra oamenilor și faptelor contimporane când ar fi putut deveni prețioase documente.

*

Catihetul și a scris amintirile simțindu-și apropiat sfârșitul, pentru a le lăsa familiei și prietenilor, deci în afară oricărei veleități scriitoricești. S'a născut în August 1831, la Petica, în apropierea Folticenilor. Fa-

—(*Continuare în pag. 2-a*)—

Problema aconturilor dinainte de 15 August

In numeroase cazuri s'a pus chestiunea regimului mărfurilor comandate și plătite în parte sau în total înainte de 15 August a. c., data stabilizării. Chestiunea prezintă o importanță deosebită, dat fiind că de pildă există cantități mari de lemne de foc comandate încă din vară și acontate, dar care nu pot fi aduse din cauza neînțelegerilor dintre cumpărători și vânzători cu privire la plata restului cuvenit.

In aceiași situație se află și o serie de mărfuri comandate și acontate la fabrici, a căror situație nu este destul de clară. Există deasemenea și comenzi ale Statului, pentru care s'au plătit avansuri, dar care n'au mai fost livrate din cauza împrejurărilor.

Toate aceste situații au fost examinate de forurile de resort, ținându-se seama de necesitatea de a se reglementa lichidarea lor și a se reintra în normal.

Desigur, în rezolvarea problemelor care se pun trebue să se țină seama de interesele ambelor părți și de principiul respectării angajamentelor vechi. Dacă principiul plății datoriilor în numerar a fost respectat — acordându-se numai o prelungire a acestora — cu atât mai mult va fi respectat principiul îndeplinirii angajamentelor dintre comercianți și producători sau dintre particulari și producători.

O soluție în acest sens urmează să se dea, după informațiile noastre, chiar în cursul acestei săptămâni.

AGER. PR.

GRAFOLOGIA

Ştiinţa cunoaşterii caracterului după scris

Dăm mai jos câteva consideraţiuni interesante ale unui nou colaborator al nostru cu privire la citirea caracterului din scris.

Dacă Chamberlain cunoştea grofologia...

Dacă Chamberlain cunoştea grofologia, cu siguranţă că amabilitatea copleşitoare a lui Hitler nu l-ar fi putut ademeni. Şi-ar fi dat seama că nu-i poate acorda încrederea pe care i-a acordat-o, şi probabil că întregul curs al istoriei ar fi luat o altă întorsătură.

Dacă Napoleon ar fi cunoscut grofologia, cu siguranţă se ferea mai bine de elegantul Conte Metternich, al cărui scris arată în mod evident pe diplomatul rafinat nesincer şi ambiţios, precum s'ar fi ferit şi de proprii săi numeroşi colaboratori şi protejaţi, care l-au trădat în atâtea rânduri în clipe grele.

Dar dacă pe vremea lui Napoleon grafologia era ca şi inexistentă, ea este astăzi o disciplină cu reguli precise dedusă dintr'un considerabil material statistic şi abordabile, principial, oricui.

E ciudat cum obişnuisem să judecăm pe oameni după înfăţişare, maniere, acte dirijate de inteligenţă, când ştim prea bine că toate acestea sunt aşa de susceptibile de-a ne amăgi şi ezităm a recurgem la cea mai eficace metodă pentru cunoaşterea unui om, adică la analiza scrisului său, sau mai bine zis nu ne trece prin minte ca s'o facem.

Pricinile acestui fapt sunt, natural, numeroase, începând dela neseriozitatea unora care pretind că cunosc grafologia terminând cu scepticismul acelora care suferă de fobia tuturor realităţilor care se abesc într'un sistem rigid de prejudecăţi pe care şi le-au însuşit, atitudine asemănătoare peripateticianului care asistând la o disecţie, a spus: „Voi îmi arătaţi atât de evident că nervii pornesc din creer, încât aş fi înclinat să cred, dacă Aristotel n'ar scrie în mod hotărît că ei pornesc din inimă!"

Peripateticianii, ca mentalitate, sunt nemuritori!

Scrisul şi psihologia modernă

Posibilitatea citirii caracterului din scris, rezultă ca o consecinţă a concepţiei psihologiei moderne.

Anume, după Psihologia behavioristă, un organism este o unitate psihofizică în timp şi în spaţiu, reacţionând global faţă de solicitările mediului ambiant. Ca o consecinţă imediată rezultă că întreaga structură psihofizică — sinteză a însuşirilor native, a celor câştigate şi a stării momentane — îşi lasă amprentele în oricare reacţiune particulară a organismului. Dacă prin urmare vom reuşi să stabilim anumite corelaţii permanente între o reacţiune particulară a organismului şi structura sa psiho fizică, atunci din studiul reacţiunii particulare vom putea face deducţii asupra acestei structuri psihofizice. Cel mai bine se pretează la stabilirea unor asemenea corelaţii reacţiunile conative ale comportamentului habitudinal, adică reacţiunile motrice semiconştiente câştigate prin învăţare, cum sunt: actul vorbirii, scrisul, mersul, etc. Dar dintre toate acestea, acea reacţiune particulară care se pretează cel mai bine la stabilirea unor corelaţii suficient de precise, de numeroase, de permanente şi de controlabile ca să aibă o valoare practică pentru descifrarea structurii psihofizice, este scrisul.

Şi întradevăr, folosind ca principală metodă de investigaţie metoda statistică, ajutată de intuiţie şi putere de asociere, ştiinţa analizei scrisului — denumită grafologie — a reuşit să ajungă la rezultate strălucite şi surprinzătoare.

Scrisul nu înşeală

Pentru autorul rândurilor de faţă ea a constituit o adevărată revelaţie. Cât sbucium, câte suferinţe, câte desamăgiri aş fi economisit, dacă cunoşteam grafologia cu câţiva ani mai înainte de-a-o fi cunoscut! Judecând după aparenţe, în câţi ticăloşi m'am încrezut şi câţi oameni cumsecade am ocolit! Azi, revăzându-le scrisul, citesc ca într'o carte deschisă atât în sufletele murdare ale unora, cât şi în cele pline de nobleţe ale celorlalţi! Dar fireşte pentru multe lucruri, acum e prea târziu!

Grafologia, ca orice lucru omenesc, are şi ea scăderile ei.

Ea are însă marele avantaj că bazându-se pe o reacţiune quasiantomată - scrisul - pătrunde sub aparenţe şi ni-l arată pe om aşa cum este, nu cum vrea el să pară.

Trăsături de caracter, înclinaţii, pe care nu numai că tinde să le ascundă semenilor, dar nu îndrăzneşte să şi le mărturisească poate nici sie însuşi, apar eloquente în scris, pentru cel care ştie să-i descifreze semnele preţioase.

Aparenţele înşeală. Scrisul nu înşeală.

Arată-mi un scris fin, însă înclinat spre stânga, angulos, cu ovale îngrijit închise, cu cârlige întoarse înlăuntru şi cu barele lui „t" în formă de măciucă, şi răspund cu capul că autorul e un mizerabil, chiar dacă îşi ascunde ticăloşia sub cel mai cuceritor surâs şi aspect fizic.

Arată-mi un scris dur, însă cu ovalele larg deschise, cu finale curbe, cu spaţii marginale largi, cu „e" făcut aproape ca un „l" şi-mi pun mâna în foc că autorul, sub aspectul de asprime, ascunde un suflet larg şi o inimă de aur, gata să-ţi sară în ajutor când te găseşti la strâmtoare.

Iţi vine spre angajare un individ cu recomandaţia «ordonat, cinstit, activ". Arată-mi scrisul lui şi-ţi voiu spune dacă e într'adevăr om meritos sau un simplu impostor. „El" îţi scrie:

Imi eşti dragă, nu pot concepe vieaţa fără tine, frază tandră, care impresionează şi te face cand să te legeni în dulci iluzii, când să fii măcinată de îndoeli. De unde poţi şti dacă el minte sau spune adevărul? Arată-mi scrisoarea lui şi-ţi voi spune dacă fraza aşternută a fost însoţită de emoţia pe care vrea s'o exprime, şi deci e sinceră, sau e un simplu calcul odios, spre a-şi bate joc de viaţa şi de sufletul tău!

Recurgeţi la analiza scrisului ori de câte ori aveţi garanţia unei analize conştiincioase, atât pentru cunoaşterea propriului caracter cât şi al celor din jur, iar dacă vi se prezintă prilejul, învăţaţi d-voastră înşivă grafologia.

Intr'un articol viitor vom arăta modul cum se face o analiză grafologică.

ALADIN

DOCTOR
R. DAMSKER
Medicul şef al Serviciului de
BOLI INTERNE
al Spitalului Israelit, consultă în
Str. Elena Doamna Nr. 17
8—10 şi 5—6

In sprijinul patrioţilor greci

Din iniţiativa Comitetului Judeţean pentru ajutorarea patrioţilor greci, conduşi de Generalul Markos, s'au format echipe pentru colectarea de bani, efecte şi medicamente.

Desigur că populaţia Iaşului, care cunoaşte atât de bine întreaga tragedie a războiului cu toate urmările ei, va şti să răspundă cu entuziasm apelului lansat de către Comitet, dovedind astfel solidaritatea tuturor cetăţenilor cu acei care se jertfesc pentru libertate şi pace.

Reprezentanţi ai organizaţiilor democrate vor vizita cetăţenii din casă în casă pentru strângerea de semnături, prin care să-şi manifeste adeziunea cu luptătorii Greci ai Generalului Markos.

Suntem convinşi că toţi cetăţenii vor şti ca şi pe această cale să fie alături de poporul Grec.

AZI

Luni 29 Septembrie 1947
Ort. Sf. Chiriac
Cat. Sf. Arh. Mihail
Ebr. 15 Tişre 5708 Sucot I

Farmaciile de serviciu

Farmacia Tomescu str. Ştefan cel Mare
Farmacia Păcii str. Muzelor
Farmacia Dr. Beceanu Piaţa Halei
Farmacia Salvarea str. Nicolina 104

PROCUROR DE SERVICIU
Ion Ciobanu, str. Muzelor Nr. 11

Atenţiune!

„Opinia" vă face portretul grafologic

Anunţăm pe cititorii noştri că inaugurăm o rubrică de analize grafologice.

Completaţi cuponul alăturat, (pentru un răspuns sunt necesare 3 cupoane) aşterneţi 10-15 rânduri cu o peniţă potrivită pe hârtie neliniată, anexaţi mărci în valoare de 20 lei şi expediaţi-le prin poştă sau depuneţi-le personal la Redacţia ziarului nostru, menţionând vizibil pe plic „Aladin" şi veţi primi răspunsul prin ziar.

(Rugăm să indicaţi şi pseudonimul sub care doriţi să vă răspundem).

Pentru doritorii unui consult personal, colaboratorul nostru stă la dispoziţia cititorilor Marţi, între orele 12 şi 13. Costul unui consult personal ca şi al unui răspuns prin poştă este de 60 lei.

„Opinia"
p. rubrica grafologică
Vârsta ____________________
____
Sexul ____________________
Pseudonimul ____________________

Concertul Ansamblului Armatei Bulgare

Vineri seara a avut loc în sala Teatrului Naţional concertul dat de ansamblul coral şi orchestral al armatei populare bulgare.

Colectivul de artă al oştirii bulgare compus din profesionişti şi pus sub conducerea artistică a d-lui căpt. Drăgan Procofief a dovedit nivelul superior al armatei bulgare, nivel atins prin eforturile depuse de actualii guvernanţi pentru a crea condiţii de existenţă din cele mai bune artiştilor de toate categoriile.

Programul

După intonarea imnurilor român şi bulgar, d. colonel Mircea Popovici prezintă oaspeţii bulgari publicului ieşan, lăsând cuvântul apoi muzicei şi artei vocale şi instrumentale a vecinilor noştri dela Sud de Dunăre.

Programul se deschide cu „Marşul Victoriei" de marele compozitor bulgar Asen Karastoian, care însoţeşte turneul Ansamblului Armatei Bulgare în ţara noastră.

Ideea de libertate revine în temele musicale ce se succed în bucăţile executate de Ansamblul Armatei Bulgare. Iat-o crescând majestoasă şi dominantă în opera lui Beneşinschi „Cântă un cuc cenuşiu".

Războiul pentru eliberarea de sub jugul fascist e un motiv de inspiraţie muzicală prezent în „Samovare din Tula" de Anatolie Novicov, în „Poemă despre Ucraina" de Alexandrof, „Privighetorile" de Savavion şi Sredi.

Temele populare găsesc loc larg în bucăţile executate de colectivul de artă al armatei bulgare, în această categorie notăm „Stepe, mereu stepe" de Boris Alexandrov, „Paparuda" de Nicolae Ursu, „Mama lui Colin" de G. Spasov, „Stenka Razin" de Isaia Dobovin, sau în pastorale de nuanţe idilică ca în Hora Măruntă şi în cântecele populare ale lui Asen Karastoian.

Programul s'a încheiat cu „Dunărea Albastră" de Richard Strauss.

Execuţia

Glasuri armoniase, ce posedă arta recitativului susţinut cu patos şi căldură, alături de un ansamblu orchestral bine închegat, au izbutit să dee contur artistic execuţiei bucăţilor cântate şi mai ales să urmărească cu atenţie bagheta iscusită a d-lui Drugan Procofief, dirijor de elită, maestru al armoniilor vocale şi instrumentale, al sonurilor colorate şi încântătoare.

Omagii

Inainte de încheerda programului eşenii au ţinut săşi exprime prin cuvântul oficialităţilor sentimentele lor de admiraţie pentru colectivul de artă al armatei bulgare de sub comanda d-lui colonel Veselin Ghiorghief, erou al luptei de rezistenţa, a poporului bulgar, scriitor şi poet de merit.

Am omagiat poporul bulgar şi conducătorul său d. Gh. Dimitrof, d-nii: General Antonescu şi Lucasevici în numele armatei din R. IV, prefect C. Bordeianu în numele populaţiei judeţului şi Gh. Chitic, secretar al P. C. R., oferind totodată în semn de amintire şi pregătire ansamblului armatei bulgare flori, albume şi o statuetă reprezentând bourul Moldovei.

După reprezentaţie artiştii armatei bulgare au părăsit Iaşul, continuându-şi turneul în ţara noastră, după terminarea căruia vor vizita alte ţări străine.

DEM.

SATUL

— (Urmare din pag. I-a) —

populaţia rurală nu numai sub forma aglomerării de numerar lichid.

Ţăranul trebue deprins —acum când i s'au creat posibilităţile omeneşti de câştig — să cheltuiască pentru necesităţile sale, să nu se mai lase subjugat unui regim de privaţiuni, al cărui înfeudat a fost din vina politicei agrare dusă de guvernanţii noştri de factură „istorică".

Gospodăria ţărănească, instalata în locuinţe salubre şi înzestrată cu o cămară în care mămăliga să nu mai fie unicul aliment de bază al alimentaţiei săteanului nostru e desigur un deziderat ce ni se înfăţişează ca o condiţie esenţială a progresului social, pe care îl străbatem astăzi pe drumul trasat de factorii responsabili ai politicei româneşti.

„OPERETA"

Primăria Municipiului Iaşi
Oficiul Economic

Comunicat

în privinţa preschimbării cartelelor alimentare

Se aduce la cunoştinţa cetăţenilor din Municipiu şi comunele suburbane că, începând dela 27 Septembrie a.c. orele 7 dimineaţa toate cartelele de alimente se schimbă.

Preschimbarea se va face la brutăriile unde până în prezent au fost înscrise cartelele, contra cartelelor vechi verificate de organele noastre.

Cetăţenii sunt vizaţi a se prezenta la aceste ghişee de schimb, cunoscând că termenul de preschimbare este până în seara zilei de Marţi 30 Septembrie a. c. urmând că pe data de 1 Octombrie, cartelele vechi nu mai au valabilitate.

Deci cei ce nu se vor prezenta, vor pierde dreptul de pâine şi alte articole alimentare pe luna viitoare.

Salariaţii care primesc cartele prin instituţii şi întreprinderi, nu se vor înscrie direct prin brutării, urmând ca instituţiile şi întreprinderile respective să prezinte tablouri la Oficiul Economic al Primăriei, pentru fiecare brutărie unde salariatul doreşte a fi înscris.

p. Primar ANTON PALUCA

Dir. Of. Ec. al Municip., *C. Răducan*

„Amintirile" preotului Vasile Grigorescu din Folticeni, fost catihet la Şcoala lui Creangă

(Urmare din pag. I-a)

milia era din Bucovina, bunicul de pe tată numindu-se Vasile Podolski din Pătrăuţi-Suceava, După ce şi a căsătorit trei copii în Bucovina, se stabili la Petica ca vechil al moşiei La Sandrei Ciudin; venise cu patru fiice şi doi fii. In 1822, Grigore, fiul lui Vasile Podolski se căsătoreşte cu Maria, fiica preotului Ştefănescu; după ambii părinţi deci, catihetul dela Folticeni se mândreşte cu ascendenţa-i preoţească.

Naşterea pruncului Vasile aduse jalea în casă, orfanul rămânând în seama bunicii: „La anul 1831, August 11, biata mamă m'a născut pe mine şi fiind slab m'a şi botezat cuconul Ştefan Ciudin, [illegible] proprietăresei Ca[illegible] Ciudin, punându-mi numele de Vasile, însă din nenorocire mama, cu naşterea mea, îşi pierdu viaţa rămâind eu orfan de mamă, şi tata fără soţie, crescut fiind cu cornul de bunica mea şi de mătuşa mea Gafiţa, care încă nu se dusese la călugărie, care corn, crescând eu mai mărişor, l-am văzut cu ochii în o coşarcă de pe cuptor".

In graiul pitoresc al unchiaşului sfătos întâlnim drama copilăriei şi tinereţii lui Vasile, lipsa mamei, şi doar n'a fost decât începutul durerosei înlănţuiri a furtunilor.

Copilul păstra multă afecţiune bunicilor, simţind din plin bătăile tatălui care, de altfel îl pusese să înveţe carte încă dela cinci ani, Şi [illegible] şi consolarea erau numai în bunica despre care autorul scrie la 81 ani: „parcă o văd şi astăzi cum era mititică şi cam gheboşică. Dumnezeu să o ierte şi să aibă parte de împărăţia cerului. Memoria îl ajută să aducă din haosul anilor amănunte neînsemnate pentru cititor dar evocabil pentru memoralist; dupăce copilul suferi bătaia părintelui sub pretextul nepregătirii lecţiei şi reuşise să-i dovedească tocmai contrarul, bunica „s'a dus la dulap, de unde a scos un merişor şi un covrig". Muri bunicul, vechilul moşiei, încetând astfel plimbările pe oblâncul calului, dar bunica mai rămase încă trei ani la părintele Grigore, Copilului îi plăcea fireşte să se joace, lipsind mult de acasă, având ca tovarăş pe Ionică Ciudin, fiul proprietarului, Ionică a fost tatăl Biţei Istrati, soţia lui N. Istrati dela Rotopăneşti, cunoscutul scriitor. Numai că bietul Vasile nu căpăta şi mâncare pe la uşile boereşti. astfel seara se întorcea flămând, promiţând bunicii că nu va mai lipsi. La 9 ani, i s'a întâmplat ceva ale cărei dureroase ecouri se întâlnesc în amintiri.. Intârziind iarăşi la joacă, din vina lui Grigore Răftivanu, fiul proprietarului Ioniţă, a fost crunt bătut:

...Când am venit acasă, am mers prin livadă ca să intru în casă pe din dos şi să nu dau ochii cu tata, ştiind ce mă aşteaptă, dar tata era în grădină. Atunci el mi-a dat un pumn după cap, aşa de puternic, că am căzut jos ameţit. Trezindu-mă şi sculându-mă, am îndrăznit a zice: de ce-mi dai cu pumnul în cap? Vrei să mă faci neom? Dacă ai să mă baţi, bate-mă în altă parte, cât ţi-a plăcea. El a zis: taci scârnăvie şi mergi în casă, dar nu m'a mai bătut la cap". Nici Vasile nu mai hor[illegible] însă „au început altele mult mai suferitoare" pentru bietul copil.

„Tot în anul 11 a vieţii mele am avut a întâmpina o mare năpastă"—scrie catihetul şi episodul acesta trist ocupă o pagină întreagă. Ducându-se să se joace la băieţii vecinului Gheorghe Chiorbuş, se urcă în podul casei unde stăpâna avea bani ascunşi, uitând unde-i pusese. căzu vina pe Vasile.

„Iată că femeia omului, Ilinca, vine a două zi la tata, jăluindu-se că eu am luat banii. De acolea ţine-te piele! bătăi şi schingiuiri, ca să spun unde am pus banii, şi măcar că eu spuneam că n'am luat nici un ban, nu mă credea, ci mai cumplit mă lua la bătae, întrebându-mă unde am pus banii, cui i-am dat? La să scape, Vasile se declară culpabil minţind după fantesia sa copilărească, ba că ascunsese banii într'o streşină sau alt loc, de unde iarăşi maltratările de rigoare până ce fu lăsat în pace „la intervenirea moşieriţei, C. C. Săftica Răftivanu — Dumnezeu s'o ierte".

Dreptatea nu întârzie a ieşi apoi la lumină:

....două săptămâni dela muncirea mea, vine muerea megieşului cu un şip de rachiu dela târg, şi pofteşte pe bunica în arie, se pun amândouă pe iarbă verde şi se pun la sfat, între care spune bunicăi că şi-au adus aminte unde au pus banii, şi cătându-i i-au găsit. Apoi scoate şipul de rachiu din traistă şi vrea să dele bunicăi să beie bunica neluându-i şipul, i-a zis: nu ţi-e ruşine, femeie obraznică şi păcătoasă ce eşti. să-mi dai mie să beau rachiul tău, când tu ai făcut atâta usturime unui copil nevinovat"?

Din contact cu viaţa i-a fost hărăzit copilăriei lui Vasile, între mângâierile bunicăi şi bătăile unui tată brutal, dar incidentul cu Ilinca Chiorbuş adusese victimei şi satisfacţie; femeia ceru iertare, dar Vasile a „rămas cu bătaia şi usturimea trupului, însă cu multă mulţămire sufletească, că s'au dovedit nevinovăţia sa. Dumnezeu mai lovi şi altfel pe Ilinca: „luându-i-se la oaste un băet, anume Ion, prins cu funia, ea s'a supărat şi atâta a răcnit şi a plâns, umblând ca o nebună prin sat, până ce a murit. Asemenea şi pe fata care şi-a sfârşit viaţa murind de pelagră".

In 1845 bunica se duse la Agapia unde acum era şi mătuşa Gafiţa. Vasile, la 13 ani, scria ca şi tatăl său, învăţase cele bisericeşti, dar iată-l dus la Folticeni mai întâiu în şcoala lui Neculai Daşchevici, apoi la 1844 intră în Şcoala Domnească unde funcţiona Neofit Scriban despre care îşi aduce „bine aminte era cu capul plecat în partea dreaptă şi cam ştirb la buza de desubt. Neofit Scriban schimbă numele elevului din Podolski în Pont[illegible], pentru a suna mai româneşte, nume care mai suferi o schimbare în toamna lui 1844 când şcolarul intră la „Seminarul Socola", devenind „Grigorescu" după hotărârea logofătului şcoalei.

La „Şcoala Domnească" Vasile avu deplină mulţumire fiind numit monitor din cau

Opinia publică...

Pânea

Cozile la brutării sunt imense şi lumea se coaşă cu nOaptea în ap pentru raţia de âine.

Găsim mult mai corect ca brutăriile să fie deschise toată ziua şi cetăţeanul să nu fie tot timpul sub presiunea eventualei raţii pierdute. Nu înţelegem dece se grăbesc domnii brutari mai ales că după câte ne amintim nu există nici o dispoziţie în acest sens.

Şi dacă într'adevăr numărul cetăţenilor înscrişi la o brutărie este prea mare în raport cu puterea ei de distribuţie, cerem să se deschidă noi centre de distribuţie.

COZILE DELA BRUTĂRIE TREBUE SA DISPARA !

D. Faibiş dela Vamă

Poate unii cititori se vor fi plictisit dar noi ne-am pus în gând să revenim zilnic asupra situaţiei de la Vamă până s'o găsi cineva care să facă ordine şi în această direcţie extirpând ul de la rădăcină.

Pentru astăzi punem doar o singură întrebare: *Cine este acel atotputeenic domn Faibiş de la Vamă fără de care cu greu scoţi un pachet şi care te serveşte foarte amabil în schimbul unei sumi respectabile ?*

Este oare această „eminenţă cenuşie" funcţionar la Vamă ? In cazul acesta dece n'a fost comprimat? Nu este funcţionar ci pur şi simplu un intervenţionist ? Lucrul e şi mai simplu, cazul lui fiind de domeniul controlului economic.

Aşteptăm lămuriri.

S'au deschis şcolile

Astăzi se deschid şcolile. Ne ocupăm în altă parte a gazetei de măsurile pe care vor trebui să le ea autorităţile şcolare pentru a preîntâmpina prelungitele vacanţe din timpul anului.

Printre aceste măsuri credem că una destul de principală ar fi aceia de a aproviziona şcolile cu lemne.

Să evităm spectacolul celor ce reau copiii când se înfioreau în dimineţele geroase, bucuroşi că s'a dat vacanţă pentrucă nu-s lemne.

Cinci şi douăzeci...

Vineri după amiază la această oră, în faţa unei cozi lungi de câţiva metri, cu o zi prin urmare înaintea ultimului termen de ridicarea cotei de zahăr, obloanele cooperativei „6 Martie" se coborau vertiginos şi cei 40 de oameni care aşteptau au trebuit să se întoarcă cu punga goală acasă.

Vrem să credem că aceasta este o măsură abuzivă a vânzătorilor grăbiţi şi că direcţiunea respectivă nu a dat nici o dispoziţie în acest sens.

Căci sub acest aspect este inadmisibil ca cetăţenii care au aşteptat ore întregi raţia de zahăr, atât de necesară, s'o piardă în virtutea unei ore de închidere pe care n'are dreptul s'o adopte nici un magazin de aprovizionare şi mai ales cooperativa. Fie această oră de închidere şi şase după amiază,..

Un „ziarist"

E slab, cu tâmplele albe, jigărit şi cu un mers de paiaţă. A debutat într'un ziar de şantaj ce apărea pe vremuri la Iaşi. Scria acolo pagini siropoase şi nu era trecut pe statul de salarii. Câştiga frumos şi cheltuia pe cinste însă din ceiace îi cădea pentru hârtia rămasă albă.

Au venit apoi legionarii. Domnul în cauză a început să le cânte în strună, pe toate tonurile, atât cât îl ajutau puterile. In timpul războiului antonescian făcea poezii gen Mircea Rădulescu.

După 23 August omul s'a înscris la liberali. Fiindcă plăteau gras. Au venit însă alegerile şi s'a văzut şomeur.

Acum se ocupă cu mici găinării şi decâte ori este vreun banchet se instalează în bucătărie să linga vasele şi să soarbă scursorile din pahare.

Toate acestea le face, în calitate de redactor al „Opiniei" !

Noi care muncim cu sârg, cu cinste, cu entusiasm chiar la această gazetă apreciată atât de publicul ieşan, îl avertizăm pe domn să înceteze, Fiindcă nu vom mai tolera ca prestigiul nostru să fie batjocorit de acest ziarist. Deocamdată atât".

O invitaţie

„Opinia" a fost ziarul local care a combătut neîntrerupt şi cu cea mai mare energie pentru deschiderea băilor comunale.

Insfârşit, după lungi tergiversări, băile s'au deschis. Preţurile fixate sunt modeste. Primăria Municipiului se vede totuşi silită să facă apel la cetăţeni... şi se spele.

E o invitaţie care — să spunem deschis — ne doare. Să sperăm totuşi că nu va trebui repetată.

Cojile de harbuz

Un ofiţer bulgar pe care l-am însoţit prin oraş îşi exprima admiraţia pentru lucrările de asanare din Piaţa Unirii şi perspectiva frumoasă care are să se deschidă centrului ieşan.

N'am îndrăsnit să-l conduc pe amicul bulgar mai departe — câteva străzi măcar, Săulescu de exemplu — unde cojile de harbuji stau aruncate în şanţ alături de resturi de gunoi. Totul aruncat de gospodine nesocotinţă, în dispreţul cu apelurilor repetate ale comandamentului unic de curăţenie !

Astăzi la SIDOLI

OPERETA

— AZ şi FERT —

O INCÂNTĂTORE REALIZARE TECHNICOLORA SOVIETICA

Muzică — Fast — Colorit

Informaţii

— Se aduce la cunoştinţă că la Chestura de Poliţie, s'a adus şi depus un palton bărbătesc, care a fost găsit de organele acestei Chesturi în raza oraşului Iaşi.

Păgubaşul se va prezenta la Chestura Poliţiei Municipiului Iaşi Bir. Administrativ, pentru identificare şi eliberare.

— In vederea campaniei de însămânţări I. N. C.-ul a luat măsuri de a se transporta pe Dunăre circa 550 vagoane grâu din Mehedinţi, Romanaţi şi Teleorman care să fie distribuite judeţelor unde recolta de grâu e mai slabă.

— Dat fiind producţia mărită a fabricilor de conserve s'a hotărît ca în cursul lunei Octombrie să se distribue salariaţilor cantităţi suficiente de carne conservată.

— Ministerul de Interne a hotărît extinderea campaniei de refacerea drumurilor judeţene. Un plan detaliat va fi pus în aplicare la începutul viitoarei campanii de lucru.

DESCHIDEREA STAGIUNE DE TOAMNA

LA CAPITOL

Astăzi şi în zilele următoare

cu marea premieră americană

GOANA VIEŢII

interpretată de

GLADYS GEORGE — JOAN LESLIE

O dramă puternică din lumea muzic-hallului

Concentrarea fabricilor de textile

din Oradea

La Oradea toate fabricile de textile s'au unit într'un cocern, formând o singură societate anonimă sub o conducere unitară. Este prima localitate din ţară, unde fabricile de textile s'au unit pentruca în acest fel producţia să poată fi mărită şi să nu mai existe fabrici care din lipsă de fonduri să nu poată lucra.

Noile manuale de limba latină

ale d-lor Balmuş, Graur şi Stoian, pentru clasele a 4-a, 6-a, 7-a şi a 8-a se găsesc la Editura „Socec" Bucureşti

Nu se mai acordă amânare pentru plata contribuţiei

la fondul muncii

Ministerul Muncii, Asistenţii şi Asigurărilor Sociale aduce la cunoştinţa tuturor întreprinderilor că nu mai acordă nici o amânare de plată a contribuţiei de 2 la sută, cotă patronală exigibilă în contul Fondului Muncii.

Deci această cotă trebue achitată în interesul termenului stabilit şi care a fost la timp anunţat prin presă.

REDUCEREA

taxelor la ŞCOALA de MAŞINI de SCRIS permite *oricui*, la orice vârstă şi cu oricâte clase de şcoală să înveţe foarte repede DACTILOGRAFIA cu 2 sau cu toate 10 degete.

Se mai poate învăţa : STENOGRAFIA internaţională, CONTABILITATEA - bancară - comercială - industrială etc., CORESPONDENŢA - comercială, LUCRURI de BIROU pentru orice instituţie, LIMBI STRAINE - Rusa, Engleza, Franceza şi Germană. Cursuri speciale pentru începători şi avansaţi.

Se SCRIE şi se COPIAZĂ acte de orice fel, în oricare limbă şi în oricâte exenplare mai *eftin* ca oriunde.

Se TRADUCE orice corespondenţă, acte, literatură, etc. în şi din limbile de mai sus.

D-nii Profesori şi Studenţi vor avea reduceri la MULTIPLICAREA cursurilor în oricâte exemplare la o maşină specială de multiplicat.

Se eliberează DIPLOMA de absolvire.

Inscrieri se fac zilnic, între orele 8 dim. şi 8 seara la ŞCOALA DE STENO-DACTILOGRAFIE din str. MUZEELOR Nr. 9 (vis a vis de Liceul Oltea Doamna").

Lugubra descoperire

din judeţul Baia

Cu ocazia campaniei de curăţire a satului Brăteşti, care a avut mult de suferit depe urma bombardamentelor nemţeşti, s'a descoperit într'un beciu inundat cadavrele unei familii compuse din 5 persoane, căreia îi se pierduse urma.

Este vorba de familia lui Gh. Lesnicof, care probabil se adăpostise în beciu în timpul unui bombardament.

Ori casa sub care se afla beciul a fost distrusă şi avalanşa de cărămizi a omorât pe bieţii lipoveni care căutau un adăpost.

Cadavrele au fost înmormântate cu un fast deosebit. La înmormântare a vorbit şi primarul comunei.

SINUCIDEREA

unei tinere învăţătoare

O profundă impresie a produs în judeţ sinuciderea învăţătoarei Maria Nicoară din com. Hârmăneşti jud. Baia.

Sinucigaşa o tânără de 20 ani se îndrăgostise de colegul ei Ilie Budescu care practica la aceeaşi şcoală.

Ilie Budescu era însă însurat şi nu se putea hotărî să-şi distrugă căminul.

In ultima vreme el a rupt orice relaţii cu adoratoarea sa şi pe cale oficială a cerut mutarea la altă şcoală.

Disperată tânăra s'a sinucis cu luminal. Se fac cercetări pentru a se stabili cum şi de unde şi-a procurat sinucigaşa otravă.

Maria Nicoară era un element cinstit şi pregătit.

Pierderea ei a impresionat mult cercurile învăţătoreşti din judeţ.

„OPERETA"

Sancţiuni

împotriva patronilor cari vor întrebuinţa la munci calificate personal necalificat

Potrivit legii nr. 314 din 1946, Ministerul Muncii anunţă că nimeni nu poate exercita o meserie fără cartea de calfă, lucrător sau meşter.

Pentru cei care nu posedă titlurile de capacitate de mai sus, s'a acordat un ultim termen, care expiră la 30 Noembrie 1947.

Patronii care după această dată vor *fi* găsiţi că întrebuinţează la munci calificate muncitori necalificaţi, adică fără cartea de calfă, lucrător sau meşter, vor fi trimişi în judecată, în conformitate cu dispoziţiile legii pentru pregătirea profesională şi exercitarea meseriilor, iar salariaţii respectivi vor fi trimişi în faţa Comisiilor de concediere.

De asemenea, meseriaşii patroni care exercită pe cont propriu o meserie calificată şi care vor fi găsiţi după data de 30 Noembrie 1947.

fără cartea de meşter şi brevetu- de meserie vor fi trimişi în judecata tribunalelor de muncă, iar atelierele li se vor închide şi sigila de către organele organele constatatoare, fără nici un avertisment şi fără a li se mai acorda un nou termen de lichidare.

Citiţi şi răspândiţi „OPINIA"

DOCTOR

S. A. DAVID

Boli Interne şi de COPII, BOLI DE FEMEI

Venerice, Sifilis

Bienoragia, vindecă radical în 9 ore.

Iaşi, Str. Costache Negri 3 (colţ Elena Doamna)

Cons. 8—12 dim. şi 2—9 seara

DOCTOR

S. CAUFMAN

dela Facultatea de Medicină din Paris

BOLI DE STOMAC, INTESTINE, FICAT

Rectoscopii. Tratamentul Hemorozilor prin injecţii sclerozante.

Consult 8-9 1-6

Strada Banu Nr. 8

Noile manuale de franceză

ale d-nelor Balmuş şi Graur pentru clasa I-a, II-a, III-a (Gimnaziul Unic) şi pentru clasele IV-a şi a V-a (Liceu) se găsesc la Editura „Tempo" Bucureşti str. g-ral Eremia Grigorescu, 4

„Opereta"

cunoştinţelor sale înaintate. Acum recunoscu oarecum meritele severului său părinte care de timpuriu îl chinuise cu studiul ; „Bine a făcut tătuţa al meu că m'a pus la carte şi că nu m'a necăjit degeaba făcându-mă să perd mult somn, sculându-mă dimineaţă la biserică".

Interesează desigur „Metoda la cei ce seriau la năsip" şi lăsăm să vorbească pana memorialistului ;

...era un fel de bancă pusă înaintea băncii cu băeţi ; în acea băncuţă era un fel de igheab (uluc) făcut din scânduri în care era pus năsip — care se îndrepta cu un fel de linie cu toartă făcută tocmai după igheab.

Dinaintea băncuţei era o tablă neagră pusă pe picioare şi pe care era scrise literile (buchele) care acolo la şcoală nu se mai numeau buchi, ci litere. Cel mai mare monitor fiind înarmat cu o vargă lungă, striga la băietul cu îndreptarul : îndreaptă năsipul ; atunci băetul trăgea cu îndreptarul dela un capăt la altul netezind nisipul. Văzând că l-au netezit bine striga iarăşi : luaţi seama bine, scrieţi litera A ; după ce seriau băeţii cu degetul arătător, mergea monitorul de vedea cum a scris fiecare, îndreptând pe cele rău scrise, şi tot aşa făcea cu toate literile, până ce ajungeau la litera ics". Scurta evocare a şcolii de acum un secol, picurată din pana catihetului, sobră dar precisă, merită a fi aşezată alături de amintirile şcolare cele mai de preţ.

La Şcoala Domnească, Vasile era coleg cu Nicu Gane, feciorul postelnicului Matei Gane, în diviziunea „Normamică", unde se învăţa şi scrierea latină. Nicu avea doar vreo 4-5 ani, venea la şcoală adus în braţe şi se necăjea cu gramatica franceză. Copilul, ca să scape de gramatică, o ascunsese în soba din clasa „Langastru" — şi părintele Neofit nu avea decât un singur exemplar. Zădarnic au căutat cu toţii cartea, până ce Iordache Caton, pedagogul care îl ducea şi aducea pe Nicu în braţe, avu ideea să apeleze la Psaltire pentru descoperirea vinovatului care pur şi simplu oprise cursurile în loc. In paginile de amintiri ale lui N. Gane nu figurează această savuroasă întâmplare pe care o transcriem aici, având încredere în spusele catihetului :

...Iordache Caton aduce o psaltire şi cheia bisericei, pune pe toţi băeţii din şcoală să puie degetul la cheia de care era atârnată psaltirea ; împreună cu Iordache Caton zicând : miluieşte-mă Dumnezeule, şi aşa au încercat pe toţi băeţii între cari am fost şi eu unul, dar psaltirea nu s'a învârtit. Iată că şi Nicuşor se arată, jucându-se printre băieţi. Caton îl vede, îl cheamă şi-i spune : Nicuşor, ia să ne jucăm şi amândoi ; pune degeţelul colea, arătându-i unde să-l puie. El pune degetul şi cum a început a zice miluieşte-mă Dumnezeule, s'a şi învârtit psaltirea.

A mai încercat şi a doua oară şi a treia oară, şi psaltirea tot s'a învârtit. Atunci Caton l-a luat în braţe şi a început a-i făgădui că va să-i spue unde a pus cartea gramatica. Atunci el l-a dus la soba din Cangastru şi i-a scos gramatica din cenuşă.

Ne mirăm de faptul că N. Gane n'a pomenit nicăiri de acest interesant episod ; chiar dacă ne-am gândi la uitare, argumentul stă în loc deoarece prozatorul şi-a scris amintirile în plinele sale facultăţi, apoi un asemenea eveniment poate fi de pomină în familie. Oricum, regretăm că nu ni l-a relatat însuşi scriitorul, în graiul său atât de parfumat. Fireşte, nici fantasia catihetului nu-i exclusă.

A. G. STINO

„Opereta"

ULTIMA ORA

Cum se complectează valorile la declarațiile de stoc

In conformitate cu ordinul telegrafic al Ministerului de Finanțe Administrația Financiară Iași a hotărât că până la data de 5 Oct. a. c. toți cei care au depus declarații de stocaj se vor prezenta la biroul material din Administrația Financiară cu copia declarației ce o dețin completată cu prețurile specificate în dreptul fiecărui articol atât parțial, cât și unitar în rubrica observații.

Declarațiile aflate la administrații vor fi restituite drept copii.

Nu se admite nici o modificare a cantității declarate la început.

Un fioros dublu asasinat comis în preajma orașului

Jandarmii postului Bucium au descoperit la trei sute de metri distanță de briza comunei Holboca într'un lan de mături cadavrele oribil mutilate ale locuitorului V-le Constatin Mihai din satul Goroni și al fiicei sale de 9 ani, Florica.

Cum s'a produs crima

In urma primelor cercetări efectuate de jandarmi, s'a stabilit că victimele porniseră în seara fatală cu un car de struguri pe care urma să-i vândă în oraș.

In locul crimei au fost întâpinați de bandiți. V-le Mihai a fos mai întâi împușcat.

Fiind de o constituție robustă, cu toată hemoragia provocată de gloanțe, săteanul a încercat să se opue. El a fost însă doborât de bandiți care au utilizat cuțite. Apoi, pentru a șterge orice urmă fioroșii asasini au tăiat capul fetiței.

Cauzele crimei

Cauzele crimei n'au fost încă lămurite, Cum însă săteanul n'avea asupra sa bani, se pare că mobilul crimei n'a fost jaful.

Se bănuește că e vorba de o răsbunare.

Utilizarea energiei atomice la avioane

WASCHINGTON 29.—Biroul de cercetări științifice a depus pe biroul președintelui Truman un raport al comisiei științifico-militare care studiază actualmente întrebuințarea energiei atomice la avioane.

In același timp se raportează că la uzinele producătoare de energie atomică lucrează actualmente 11500 persoane din care 2500 savanți. In timpul războiului lucrau la fabricarea bombelor atomice mai mult de 500.000 de persoane.

O mamă cere internarea fiului ei în școala de corecție

D-na Bontea Eufrosina din cartierul P. Bogdan a făcut o cerere comisariatului I polițienesc prin care cere imediata internare în școala de corecție a fiului ei Ștefan în vârstă de 20 ani, care refuză să muncească, fură și vinde lucrurile din casă.

Violente manifestații în Franța în urma faptului că guvernul a trimis zahăr în Germania

PARIS 29. — La Verdun au avut loc violente incidente între poliție și populație. Ele s'au întâmplat în urma faptului că guvernul francez a trimis în Germania două șlepuri încărcate cu zahăr. Populația indignată de această generozitate față de inamici când în Franța este o așa mare lipsă de alimente a manifestat foarte violent pe străzi cerând demisia guvernului Ramadier.

Poliția n'a putut împrăștia pe manifestanți decât după ce a uzat de bastoane de cauciuc și gaze lacrimogene.

Accident de muncă
Un tânăr zdrobit între vagoane

Sâmbătă după amiază la orele 5 d. a. o groaznică nenorocire s'a consumat pe șantierul Păcurari.

Pe când tânărul Shönfeld Șloim din str. Ghica Vodă 22 lucra la descărcatul vagoanelor, a fost prins între tampoanele a două vagoane și ucis pe loc.

Azi la orele 12 o comisiune mixtă formată din dl. comisar Mihailescu, șeful circ. I-a polițienească, un delegat al Legiunii de jandarmi C.F.R. și unul al organelor C.F.R. va face o anchetă la fața locului pentru a stabili cine poartă răspunderea accidentului.

Accident grav de circulație o femeie ucisă

Sâmbătă 26 crt, mașina cu numărul 14782 condusă de șoferul Obadă Constantin, din cauza unei defecțiuni a frânei a căzut într'un șanț în dreptul km. 24 de pe șoseaua Iași-Bivolari.

Rănită grav, femeia Pocita Costăcheseu a fost transportată în com. Probota, unde după câteva ore de chinuri groaznice, a încetat din viață.

Au fost ușor răniți și alți pasageri.

ORA 13

Un cutremur care a ținut o oră a distrus insula Formosa
Sute de victime. Zeci de mii de oameni rămași fără locuințe

CIUNCHING 29. — Un cutremur de o intensitate și în special de o durată neobișnuită a distrus eri o bună parte din orașele și satele marei insule Formosa, producând pagube imense și sute de victime. Zeci de mii de oameni au rămas fără adăpost. Pământul s'a crăpat în nenumărate locuri. Ceace e neobișnuit și care a fost cauza principală a dezastrului este durata de o oră a cutremurului, care a fost puternic simțit și pe coasta de sud-est a Chinei. La Nanching a fost avariat seismograful. Seismografele de pe coasta americană la mii de km. au înregistrat și ele cutremurul.

Vas cu emigranți interceptat de britanici
Evreii au fost debarcați în Palestina

IERUSALIM 29. — Vasele de război britanice au capturat la apropierea coastelor palestiniene un mic vaporaș cu 250 evrei ce încercau să intre clandestin în Palestina.

Vasul a fost condus în portul Haiffa unde imigranții au fost internați provizoriu într'un lagăr.

Faptul a produs oarecare uimire deoarece calcă ordinul dat de guvern ca vasele cu imigranți ilegali să fie înapoiate în portul de unde a avut loc îmbărcarea.

* * *

IERUSALIM 29. — Comitetul Ligii Arabe a luat decizia ca arabii să boicoteze economicește toate statele care vor sprijini propunerile comisiei de anchetă a O. N. U.

Englezii vinovați de epidemia de holeră din Egipt

CAIRO 29. — Epidemia de holeră din Egipt tinde să ia proporții. Comunicatul Ministerului Sănătății anunță că în ultimele 24 ore s'au înregistrat 109 cazuri noi de holeră.

Ziarele egiptiene aruncă vina pe trupele britanice sosite din India, unde bântuie holera, care au debarcat în zona Canalului de Suez fără a lua măsurile preventive de higienă.

Revenirea asupra unor suspendări din P. S. D.

In urma noilei atitudinii a P. S. D. prin care se preconizează lupta în front unic cu P. C. R., și ca o consecință firească a acestei atitudini s'a revenit asupra suspendării deputaților Sobaru și Lenuș Teodorescu, cum și a ziaristului Paul Teodorescu din P. S. D.

Se știe că susnumiții frunțași ai mișcării social ste fuseseră suspendați din cauză că militaseră pentru ideia unității de acțiune a frontului unic muncitoresc.

Revizuirea prețurilor produselor țărănești

La ministerul Industriei și comerțului se discută revizuirea prețului produselor țărănești pentru a le pune definitiv de acord cu cele ale produselor industriale, înlesnindu-se astfel atât un câștig echitabil țăranului, cât și o aprovizionare normală a piețelor alimentare

SPORT

C. F. R. (Iași) continuându-și șirul victoriilor a trecut și de C. F. R. (Târgoviște) cu 2-0 (1-0)

C.F.R.-ul din Târgoviște nu a putut stăvili ascensiunea feroviarilor din capitala Moldovei, care dornici de afirmare, au învins pe merit cu 2-0 (1-0).

Jocul a fost aprig disputat.

Oaspeții s'au prezentat peste așteptări, având o formație omogenă din care au făcut parte și câteva necontestate talente, este cazul jucătorilor: Sârbu, Pârvu, Crăciun junerii fostăi Carmen, precum și venusiștii: Mircea Popescu și Ghindă.

Târgoviștenii au jucat mai bine în câmp,

Feroviarii ieșeni au fost ceva puțini superiori colegilor lor, adaptând un joc specific de campionat dur și beneficiind de o apărare ermetică unde s'a detașat net peste partenerii săi Scutarul cel mai bun jucător de pe teren.

Primul gool a fost opera lui Nastea care în min. 43 înscrie un gool de toată frumusețea cu capul.

1-0 C. F. R. Iași

De remarcat că în această repriză Tache a ratat un 11 metrii.

La reluare feroviarii ieșeni devin mai agresivi dar extrema stângă, Vechiu distruge orice acțiune creată de parteneri,

Totuși scorul este ridicat de Petrescu care impecabil deschis de Nastea trimite plasat pe lângă Marin.

Acțiunele disperate ale oaspeților izolat create de singurii periculoși Pârvu și Sârbu sunt spulberate de apărarea ieșenilor.

Cei mai buni oameni ai învingătorilor au fost: Scutaru cel mai bun din 22 acordându-i-se totodată de Reg. O. S. P. premiul săptămânal de cel mai disciplinat jucător împreună cu Andrioaie. A fost urmat în ordine de: Savin, Fălticeanu, Nastea și Petrescu o revelație în ceea ce privește concepția de joc. Dela oaspeți au impresionat: Sârbu, Pârvu, Marin, Ghinda și Mircea Popescu în prima repriză.

Ultimele rezultate din țară

Etapa de Duminică a campionatului diviziei Inaț. A. a fost infructoasă pentru echipele bucureștene.

Dermegand a învins în ultimele 9 minute Unirea Tricolor care a condus 75 minute cu 1-0 rezultatul final fiind 5-1 pentru divizionarii din Tg. Mureș.

Au înscris Intze II (2), Palphi (2) și Simko.

F. C. Ploești a mai repurtat o victorie în dauna A. S. Armatei cu 2-1 (1-0) prin punctele înscrise de Albulescu și Phalphi. Pentru militari a înscris Fl. Marinescu.

Iată celelalte rezultate:

Jiul-Juventus 4-2 (2-1).

Libertatea-Oțelul 5-1 (1-0).

C.F.R. (Timiș)-Universitatea 5-1.

I.T.A.-Ciocanu 3-1 (2-0).

Dermata-Karres 0-0.

In Div. B. seria II:

Prahova-Textila (Buh) 5-3.

Metalochimic-Textila (Sf. Gh.) 2-0.

Danubiana-Arlus 3-3 (1-0).

Gloria C.F.R.-Politehnica 2-1.

Astra (Câmpina)-S. T. B. 1-0.

In clasaamente conduc respectiv C.F.R. (Timișoara) și Metalo-Chimic.

Campionatele naț. de tennis

au intrat în faza finală obținându-se primele rezultate:

Dublu domni categ. I: Schmidt - Caralulis — frații Viziru 6-4; 2-6; 2-6; 6-4; 6-3 (finală), D-na Stănceseu învinge în finală pe Wertheim 6-4; 6-3.

ȘT. GEORCESCU

Cursuri de limbă polonă

Comitetul Casei Polone Iași aduce la cunoștința celor interesați, că cu începere dela 1 Octomvrie a. c. se deschid cursurile de limba Polonă pentru începători.

Cursurile se țin la sediul Casei Polone, str. Lăpușneanu, Nr. 8, unde se pot obține informațiunile necesare.

Cursurile se predau în mod gratuit.

Procesul lui Iuliu Maniu

Presa bucureșteană se preocupă de procesul lui Iuliu Maniu și al partidului Național Țărănesc, proces ce va trece în curând pe ordinea de zi a justiției.

Se subliniază faptul că procesul lui Iuliu Maniu va avea aceeaș anvergură pe care a avut-o în Jugoslavia procesul lui Mihailovici, iar în Bulgaria cel al lui Petcoff.

PIERDUT buletinul biroului populației Iași No. 85542. Îl declar nul.

Costache Beșchia Str. Păcurari 174.

Marți, Joi, Sâmbătă și Duminică, brutăriile vor distribui pâinea pe baza noilor cartele

Mâine se distribuie pâine pe bonurile 125 pâine pentru particulari, și 60 pâine pentru salariați.

Joi, Sâmbătă și Duminică brutăriile vor distribui pâinea pe baza noilor cartele.

Făina de porumb se va vinde liber în comerț.

Mâine seara este ultimul termen pentru preschimbarea vechilor cartele.

Înființarea comisiei ministeriale pentru executarea tratatului de pace

Pe lângă Președinția Consiliului de Miniștri a fost înființată o comisiune ministerială pentru executarea tratatului de pace, prezidată de d. Gh. Tătărescu, vicepreședintele Consiliului de Miniștri și ministru al Afacerilor Străine.

Comisiunea se compune din dl. Gh. Gheorghiu-Dej, ministrul Industriei și Comerțului, Teohari Georgescu ministrul Afacerilor Interne, Lucrețiu Patrașcanu, ministru Justiției, d. Al. Alexandrini, ministrul Finanțeior, gen. Lascăr Mihail, ministrui Apărării Naționale, Tudor Ionescu, ministrul Minelor și al Petroiului, Em. Bodnăraș subsecretar de Stat la Președinția Consiliului și S. Ocriu, comisar general cu grad de Subsecretar de Stat.

Comisiunea are următoarele atribuțiuni:

Elaborează normele cu caracter general și special cu privire la executarea Tratatului de Pace.

Programează și coordonează lucrările ce urmează a se efectua pentru executarea obligațiilor din tratat.

Repartizează pe departamente, după natura lor, obligațiile ce fiecare din acestea urmează să le execute.

Fixează interpretarea clauzelor Tratatului de Pace sub raportul sensului întinderii lor.

Autorizează departamentele să încheie convențiunile și aranjamentele necesare executării obligațiunilor cuprinse în Tratat, în colaborare cu ministerul Afacerilor Străine.

Deciunile Comisiunii sunt obligatorii pentru toate departamentele și instituțiile publice.

Departamentele și instituțiile publice ce vor fi însărcinate de Comisie cu executarea unor lucrări în legătură cu Tratatul de Pace, vor înființa cu funcționarii necesari, repartizați din cadre proprii, câte un „Oficiu pentru aplicarea Tratatului de Pace", oficii cari vor fi conduse de către unul din secretarii generali sau consilieri superiori ai diferitelor instituții delegați în acest scop de către ministru sau șeful instituției respective.